EDICION DE 26 PAGINAS
AGENCIAS EN EL EXTRANJERO:
NUEVA YORK: 34, WALL STREET
LONDRES: 4 & 5. COPTHALL COURT
AGENCIAS EN TODAS LAS PROVINCIAS

LA NACION

PRECIO: 10 CENTAVOS
NUMERO ATRASADO: 20 CENTAVOS
SUBSCRIPCIONES
Por un año: $ 30.00. — Por seis meses: $ 16.00
Por 3 meses: $ 9.00.-Por 1 año extranjero: $ 70.00

AÑO III — Santiago de Chile, Domingo 7 de Diciembre de 1919 — Núm. 1.058

LEYENDO A ARIOSTO

El sentido común es el menos común de los sentidos... (De un miembro de la Cámara de los Comunes).

Hay ratos en que el cuerpo pide que lo dejen en paz. Entonces cada uno se dedica a los quehaceres que destina para los momentos desocupados. Algunos hacen versos, otros juegan ajedrez, otros se leen las sesiones del Congreso...

Y, más desocupado que los demás, me pongo a leer los clásicos. Es una cosa entretenida. A menudo se tiene ocasión de comprobar la desfachatez de los profesores de literatura y las mentiras de los autores de antologías. Otras veces toca encontrarse con párrafos que uno juraría haberlos leído en autores contempóraneos...

En días pasados me bajó el capricho de leer la historia de **Orlando el Furioso** por **Ludovico Ariosto**.

En ella se relata el viaje a la Luna del prudente **Astolfo**, en busca de la razón perdida de su primo el paladín Orlando.

En la Luna, dice el poeta, se encuentra todo lo que se ha perdido en la tierra; allí están las brillantes reputaciones que el tiempo destruye poco a poco; allí están las horas perdidas en el juego inútilmente...

¡Qué de cosas no habrá en la Luna!

Las promesas de los políticos.
Los alfileres de las mujeres.
La edad de las solteronas.
Los paraguas olvidados.
El capelo de monseñor.
Las cajas de fósforos.
El pudor de los carboneros.

Y en la Luna estarán esas largas listas que traen los periódicos de **Objetos Perdidos en la Vía Pública.**

Un llavero sin llaves; una cartera sin dinero; un maletín de señora; una pastilla de café con leche; una liga de señorita; un vuelo de calzón; catorce boletos de empeño y varias **mujeres perdidas**...

César Cascabel

CAMILO FLAMMARION

Me encaminé al observatorio de Camilo Flammarión.

El eminente astrónomo que allí residía tenía ocasión de contemplar levantando los ojos al cielo, paisajes lunares y estelares, y, dirigiéndolos al horizonte, sitios grandemente agradables. El Sena que desenrosca a través de campos de trigo, su cinta caprichosa, la silueta de las colinas de Draveil, y abajo el campanario de Champrosay. Desde el punto de vista arquitectónico, la casa del sabio no tenía nada de notable. Una construcción cuadrada que tuvo el honor de albergar a Napoleón en 1814, cuando volvió a Fontainebleau, donde debía firmar su abdicación. M. Flammarión mostraba a sus visitantes un busto pequeño del emperador, fué ofrecido al antiguo propietario del inmuebles, y, en el jardín, un sauce nacido de una rama traída de Santa Helena. Así abundaban los recuerdos de la época imperial en este cottage, que pertenecía entonces a un republicano de la vieja cepa. Un admirador desconocido a quien había encantado la lectura de sus obras, dejó en el testamento al autor de **El Fin del mundo** este documento encantador —solamente a los astrónomos y alguna vez a las tenores llegan tan buenas fortunas—... M. Flammarión se instaló en él y lo completó. Hizo grabar encima de la puerta, en ancho frontón de piedra tallada, estas orgullosas palabras: **Ad veritatem per scientiam.** Y cada año, de Mayo a Noviembre, el célebre autor de **El Fin del Mundo** iba a gustar allí un reposo reparador, a meditar sobre el destino humano, a contemplar la vía láctea, a escuchar el silencio de las noches, a estudiar los canales de Marte y a ver florecer sus rosales. Desde que franqueaba el umbral de aquella casa, se sentía uno agradado, y encontraba allí con qué divertirse e instruirse al mismo tiempo. Las mujeres particularmente, se sentían atraídas por los misterios edl infinito. Cuando él les explicaba la extraña belleza de los soles azules, verdes, violetas y rojos que pueblan los espacios siderales, ellas decían gustosas: **Más, más,** como los niños las aventuras de **Pulgarcito.** Pero no basta ver maravillas, sino que es necesario verlas. Y empezaba la ascensión de la escalera que conduce a la cúpula del observatorio.

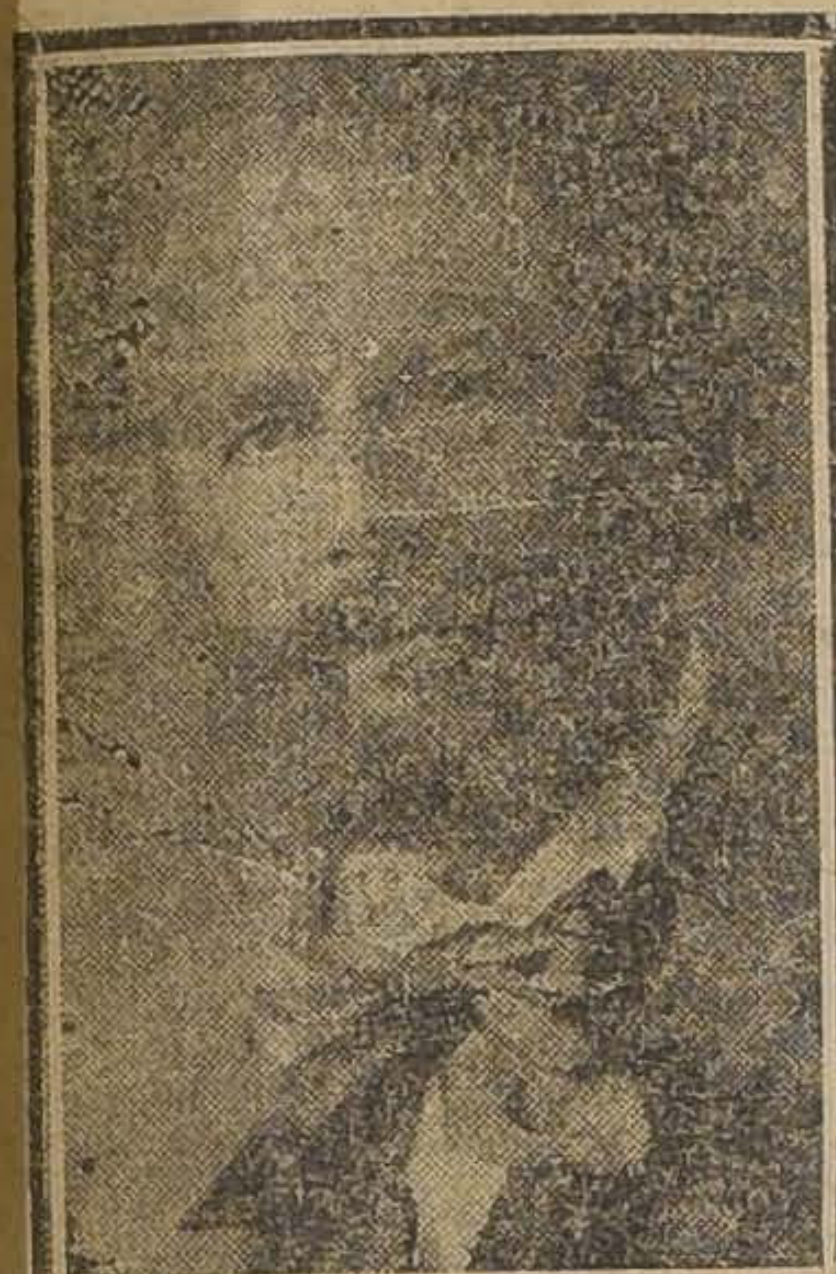

M. Flammarión, después de narrar algunas docenas de sugestivas anécdotas, nos guiaba por los meandros del parque. Había hecho un laboratorio: había colocado instrumentos de formas extrañas, barómetros, termómetros, pluviómetros... ¿qué se yo? El podía decir, si alguien se lo pedía, la temperatura del interior del sol, el número de milímetros que, cada mes, engruesan las encinas y los tilos

Esta, nos dijo un día, es una de mis últimas experiencias. He querido medir la influencia que ejercen los rayos colorados en los vegetales. Aquí ha crecido un lirio bajo los rayos rojos, junto, bajo rayos azules; allí, bajo rayos verdes...

—¿Ha cambiado de color?

—El lirio es decididamente la flor simbólica por excelencia. Nada puede alterar sus colores. He notado que la luz azul retarda o conserva la maduración y que la luz roja la acelera. Colocad una fresa madura bajo un invernadero azul, permanecerá madura durante un mes, una flor cortada guardará su frescura...

Según esto, M. Flammarión había descubierto la fuente de Jouvence, el secreto de la eterna belleza!

Antes de despedirme, pedí a M. Flammarión que me mostrara "la piel de la condesa"... Nadie olvida esta extraña aventura que todos los diarios han contado, una lectora que lega al astrónomo la piel de las espaldas, rogándole que haga de ella una cubierta para su último libro.

—"Héla aquí", me dijo:

Y me puso en la mano un libro preciosamente encuadernado. La "piel de la condesa" es de color blanquecino—el tinte del pergamino —y parece de tafilete; es suave al tacto, no exhala ningún olor. Al volver el libro, vi una inscripción en esta forma: **Edición en piel de mujer, 1893**; y la sequedad de esta inscripción me dió frío en el corazón:

¡Amad la astronomía! Enviad al sabio de vuestros sueños una parte de vos misma! ¿Creéis que se conmoverá con vuestra atención, que dirá una palabra de tristeza, que verterá una lágrima? Y esto es lo que graba sobre vuestra epidermis: **Edición en piel de mujer!** como si hubiera puesto: **Encuadernación de changrin** o **Encuadernación de galuchat.** ¡Horror! Es para acobardar a las almas sensibles!

Si M. Flammarión no hubiera sido el último de los hombres, hubiera compuesto un soneto. o por lo menos un cuarteto armonioso para imprimirlo en letras de oro sobre la "espalda de la condesa"!

ADOLFO BRISSON

RIVANO Hos.
Instalaciones eléctricas.
Presupuestos gratis.
Moneda 1049.—Teléfono 1865

Relojería Suiza
Casa Levy y Cía.
FUNDADA EL AÑO 1891
Artículos para Regalos
JOYAS
RELOJES
AHUMADA, 172 - 174
PASAJE UNION CENTRAL
VICTOR ORELLANA

ENTRE LOS AUTOMOVILES DE CUATRO CILINDROS
HAY UNO SOLO
que llenará por completo los deseos de las personas que por poco dinero, quieran tener un Coche Moderno en todos sus detalles y de mínino gasto de operación.
Studebaker
LIVIANO DE CUATRO CILINDROS
40 H. P. -- 5 Asientos
ES EL COCHE INDICADO
SU PRECIO ES MUY MODICO, LA PRESENTACION EXCELENTE, LA CALIDAD UNIVERSALMENTE RECONOCIDA Y LA ECONOMIA INCOMPARABLE.
IMPORTADORES:
T. Elliott, Rourke y Cia
AGUSTINAS, 1185

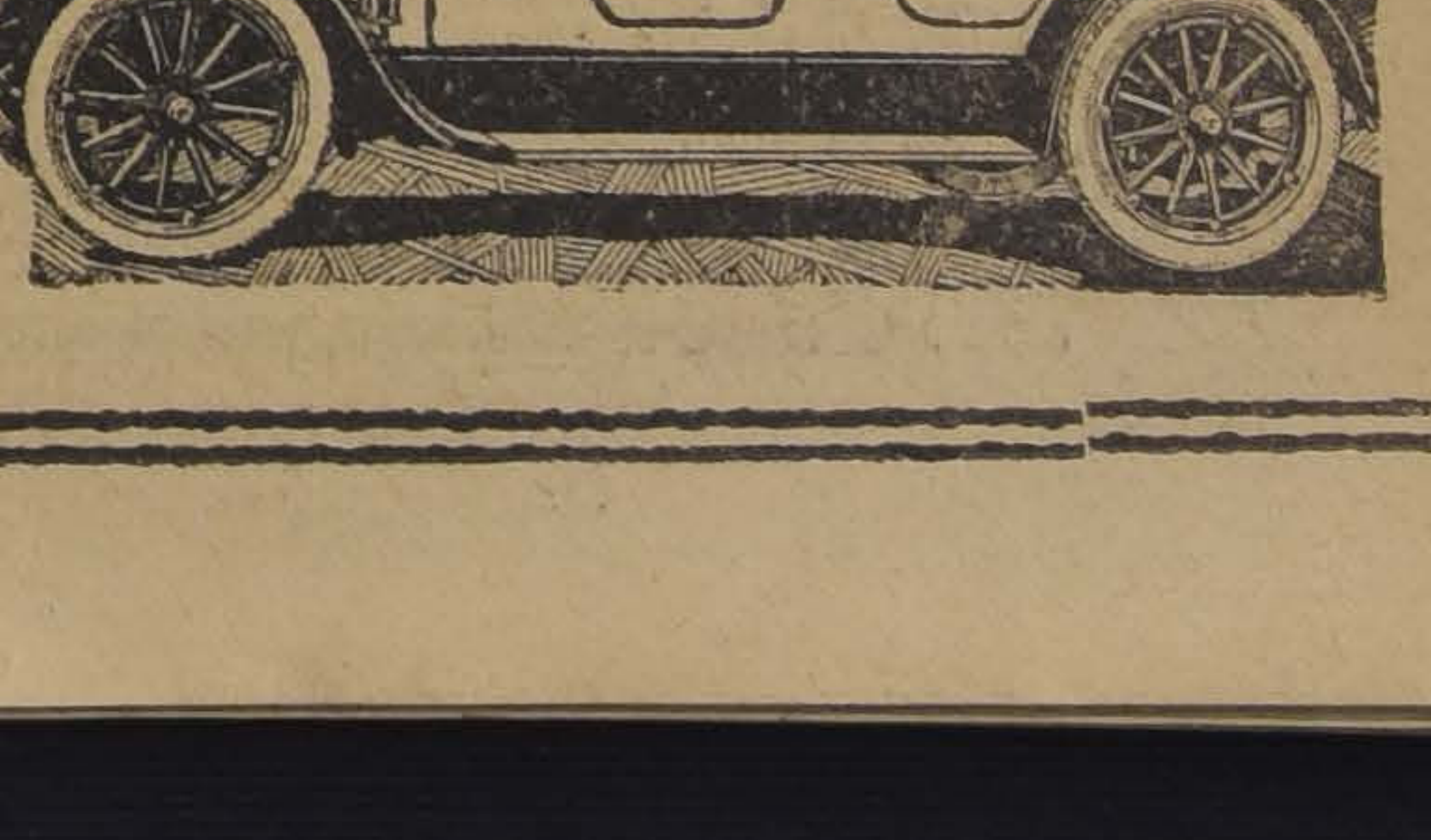

JOYAS Y OBJETOS DE ARTE
JULIEN LEHMANN
Huerfanos 963

CHARQUINA
es un plato exquisito, el alimento más poderoso y el mejor reconstituyente.
INFORMES:
BANDERA 640
J. MUNOZ DE ARCE Y Cía.
8-D.

GRAN RODEO EN QUILICURA
DOMINGO 14 Y LUNES 15 DEL PRESENTE
En el Fundo "Lo Cruzat", de don Federico Cooper y con el objeto de allegar fondos para la conclusión del importante retén que se está construyendo en Los Pasos de Huechuraba, tendrá lugar los días Domingo 14 y Lunes 15 del presente.
Habrá buen ganado para las corridas. También habrá topeadura.
Un jurado competente discernirá los premios a las mejores parejas corredoras.
Datos e inscripciones en la Tesorería Municipal de Quilicura, Teléfono N.o 6.
812-D-8 LA COMISION.

CONSTRUCTORES

Si quieren maderas bien elaboradas y sec
visiten la

BARRACA Y FABRICA "IBERIA"
MATUCANA 745, ENTRE SAN PABLO Y ROSA
Fco. GARCIA PAZ

EMPRESA FORLIVESI
— DE —
Pompas Fúnebres

Unica en el ramo y la más importante en todo Chile:

COMPAÑIA 1037 - 1041
Edificio Arzobispal
ENTRE PLAZA Y BANDERA

Precios sin competencia, con servicios presentados en la forma más correcta.

Juan Forlivesi
TELEFONO INGLES 877

NOTA.—Esta Casa no tiene sucursales.

DEFUNCION

Ha fallecido don

EDUARDO LARRAIN PERÓ

Sus restos serán sepultados privadamente.

LA FAMILIA.

POMPAS FÚNEBRES
Empresa Zenteno

Delicias 2584, casi esquina Molina (cuatro cuadras Estación Central)
TELEFONO INGLES 524

Nuestros servicios son presentados en forma insuperable y a los precios más bajos. Sin recargo hacemos todos los trámites de sepultación. Atiende personalmente.

CARLOS ZENTENO LOYOLA

CONVALECENCIAS

ANÉMIA DEBILIDAD CLOROSIS
AGOTAMIENTO DE LAS FUERZAS.
COLORES PALIDOS,
curadas radicalmente por el
HIERRO BRAVAIS
Todas Farmacias y Drogas
Muestra gratis 130, rue Lafayette, Paris
NEURASTENIA

VENDO PROPIEDAD

de renta, dividida en tres casas, con carro a la puerta N.o 30. Produce $ 360. Un sitio de 20x50 en Conferencia, frente al establecimiento en construcción Buques y Maderas.

Tratar de 2 a 3.—Bascuñán 94.

815-D-7

CEMENTO ALSEN

en barriles y sacos recibió la BARRACA DE MADERAS De CIENFUEGOS Y LAGOS Esperanza 77, entre Moneda y Erasmo Escala. Teléfono Inglés 184, Estación. Correo 2, Casilla 4501

PESOS, Cuatros
Y CHAUCHAS 0.5
Pago el mejor precio.
SAN ANTONIO 18

ZING - - BRONCE

Compramos usados, por mayor y menor.

SOTOMAYOR 347

SOCIEDAD DEL CANAL DE MAIPO

Se avisa a los señores accionistas que entre el 1.o y el 15 de Diciembre próximo, deberán efectuar el pago de las cuotas acordadas, más el gasto de limpia y los particulares, y que incurren en el interés penal reglamentario desde el día 16 los que paguen después del 15.

Santiago, Diciembre 6 de 1919.

El Secretario.

830-9-d.

La Soc. Fábrica "MORALES" de CIENFUEGOS y LAGOS

TELEF. 184, ESTACION :-: CORREO 2, CASILLA 4501 :-: CALLE ESPERANZA 77, ENTRE ERASMO ESCALA Y MONEDA
Es la Barraca que vende a precios fuera de toda competencia, maderas para construcciones, en bruto y elaboradas.

ACETILENA

Las instalaciones de alumbrado más baratas en el mundo.

El alumbrado de Acetileno más barato en el mundo.

LA CASA ANDRES DUBOIS

Con la experiencia adquirida de los métodos industriales durante la última guerra, con personal de operarios competentes y maquinarias ultra modernas.

Ofrece sus instalaciones de Acetileno

Sistema "STANDARD", para 10 luces.
Un generador "BLOC" carga 3 kilos de carburo.
70 metros cañerías de fierro en varios cortes.
30 piezas fittings en formas varias.
10 pendientes con sus llaves y quemadores.
Precio: $ 200, embalado, puesto estación Santiago.
Cada uno coloca su instalación sin necesidad de operario.
CARBURO DE CALCIO, $ 30.00 el barril de 46 kilos neto.

Casa Andrés Dubois

SANTO DOMINGO 1077
SANTIAGO :-: CASILLA N.o 291

AMUEBLE UD.

su casa con muebles sólidos, elegantes y con grandes

FACILIDADES DE PAGO

en la Fábrica

"La Americana"
ARTURO PRAT 1272

ENTREGA INMEDIATA.

Señora

VIUDA, DE RESPETO, SOLICITA OCUPACION, YA SEA REGENTAR CASA, CUIDAR O ACOMPAÑAR SEÑORA.
DIRECCION:

BASCUÑAN GUERRERO 653

CARRETILLAS

tubulares y de madera y fierro.

BANCOS Y SILLAS

para jardines, ofrecemos a precios baratos.

REALIZAMOS

Clavos rieleros 5|8 y pernos de 5"x1 y 7|8, a $ 1,300 la tonelada.

ROBINOVITCH E HIJOS.
HUERFANOS 2653

PAPELES

— OFRECE —

THE OVERSEA EXPORT & IMPORT CO. LTD.

(COMPAÑIA COMERCIAL DE NORUEGA)

Blanco 1199 :-: Teléfono Inglés 19

Mueblería y Peletería VIENESA

El 5 de Diciembre y ante el notario público señor Mariano Melo Egaña, se efectuaron los sorteos de los Clubs de muebles y pieles.

En el Segundo Club, sorteo 45, favorecido el N.o 38, de don Eduardo Barril I., Banco Nacional.

En el Tercer Club, sorteo 32, favorecido el N.o 38, de don José M. Frontaura, Banco de Chile.

En el Cuarto Club, sorteo 15, favorecido el N.o 61, de don Vicente Aliaga G., Pasaje Echaurren 747.

Faltan pocos números para completar el 5.o Club de muebles y pieles. Cuota semanal $ 6.

Se admiten inscripciones de provincias. Pedir prospectos.

También se venden muebles con grandes facilidades de pago.

E. ZIMEND

AHUMADA 5. — CASILLA 2635. — TELEFONO INGLES 2783

830-7-d.

SASTRERIA LA MARINA

En los sorteos verificados ayer Sábado 6 del corriente, resultaron favorecidos los siguientes números: Primer Club. Sorteo 11, salió favorecido el N.o 65. Segundo Club. Sorteo 2, salió favorecido el N.o 112.

Recibimos un selecto surtido de casimires ingleses de gran fantasía. Entregamos ternos con grandes facilidades de pago. — Tercer Club de ternos finos en formación.

14 —BANDERA 14—

832-7-d.

¿Desea Ud. comprar una arma barata?

PASE A LA

Armería Italiana
ARTURO PRAT 12

Donde encontrará revolvers SMITH WESSON, desde $ 80; otras marcas, desde $ 20.

Pistolas BROWNING y COLT, desde $ 80; otras marcas, desde $ 50.

Carabinas WINCHESTER, desde $ 60.

Rifles DE SALON, cal. 22, desde $ 30, en diferentes marcas.

Surtido completo de balas, tiros y cartuchos.

NOTA. — Llegaron tiros 9 m|m., largos y cortos.

Taller único para composturas de armas finas.

EXCURSIONISTAS
- A -
LLOLLEO

La administración del CASINO y BALNEARIO para dar facilidades a su clientela pondrá desde el

25 DEL PRESENTE

los días Domingos y festivos un tren especial hasta la misma playa en combinación, con derecho a almuerzo, baño y lunch caliente, a precios reducidos.

Cada persona tendrá su asiento reservado en el tren como en la mesa. Música.

Los boletos se expenderán hasta las 7 de la tarde en los lugares que se avisarán y los días Domingo en la Estación.

AVISOS DE REMATES

REMATE

Por acuerdo de los herederos de doña María Mercedes Ulloa v. de Zavala, se rematarán ante el árbitro don Arturo Zavala U., y en la Notaría de don José Vicente Fabres, Galería Alessandri N.o 19.

El 27 de Dic. próximo a las 3 de la tarde

las siguientes propiedades situadas en esta ciudad:

Casa calle ALMIRANTE BARROSO N.o 65, situada a corta distancia de la Alameda, con bastante extensión, numerosas habitaciones y en muy buen estado.

MINIMUM: $ 125,000

Casa calle SAN FRANCISCO N.o 1340.

MINIMUM: $ 15,000

Casa calle ROGELIO UGARTE N.o 1222.

MINIMUM: $ 11,000

El precio de la subasta se pagará en la forma siguiente: mitad al contado y mitad a seis meses plazo, con el interés del 8% anual.

Títulos, bases y antecedentes en la Notaría del señor Fabres.

Las propiedades pueden visitarse de 2 a 4 P. M.

761-27-d

REMAT

El Miércoles 10 del pte. mes de Diciembre a las 3 P.

Se sacará a remate ante el Notario don Desiderio Lizana y su oficina de la calle de la Compañía de esta ciudad N.o 1… propiedad de la

Calle de San Isidro de esta ciudad N.o

por el bajo mínimum de

$ 80,000

que se pagarán con el valor de una deuda hipotecaria de … pesos en bonos del 7o|o con 1o|o a favor de la Caja de Cr… Hipotecario y el saldo mitad al contado y mitad a seis … plazo con 8o|o de interés anual y garantía hipotecaria de la … piedad.

La propiedad tiene 18.50 metros de frente por 32 de … está dedicada exclusivamente a casa habitación, de un … compuesta de 11 piezas principales con pavimento de parq… siete dependencias. Se encuentra en perfecto estado y tiene … el confort moderno.

La casa puede verse todos los días de 2 a 4 P. M. Títulos … la Caja de Crédito Hipotecario.

798-…

-REMATE

Por acuerdo de los herederos del señor Samuel Gonzá… lio, el día 26 del presente Diciembre, a las 4 P. M., el Co… misario don Lincoyán Tirapegui, y en la oficina del notario … Eulogio Altamirano, se pondrán a remate

UN CHALET UBICADO EN LA PLAYA DEL PUERTO … CONSTITUCION,

y sitios anexos, con todas sus instalaciones de agua dulce y … lada, baños y muebles, por el bajo mínimum de

$ 68,000.00

que se pagará con la mitad al contado y la otra mitad a seis … ses plazo, con más el interés del 8o|o anual. La propiedad … reconoce gravamen alguno.

Bases y antecedentes en la oficina del Notario-Actuario, … Eulogio Altamirano, nuevos Tribunales de Justicia.

REMATE DEL MENAJE DE CA

DE LA SUCESION DE LA SEÑORA CARMELA GO…

CALLE CASTRO N.o 81

El Martes 9 a la 1 y media P. M.

— HAY: —

SALON.—Piano vertical marca "Steinway", piso para piano, … blado mouquett verde compuesto de un sofá dos sillones … sillas, cortinajes felpa verde bordados, gran boul de nogal … marquetería y aplicaciones de bronce, espejo marco dorado … sa de centro y esquinero dorado, figuras de porcelana y … ce, espejo marco de plaqué, cuadros al óleo de Thompson, … nol, Frederick Airy, pedestales níquel, reloj bronce y … lámparas a gas y eléctricas de 10 luces, alfombra de … cortado, etc.

ESCRITORIO.—Amoblado Ches-terfield de marroquí, escritorio … cortina roble amercino, sillón giratorio, estantes para … gran cuadro cobre al óleo, grabados, paisajes al óleo, … de plaqué y cristal, figuras de bronce, pedestales, … lámpara de bronce y cristal, a gas y eléctrica, de 6 luces … fombra de tripe cortado, etc.

COMEDOR.— Rico amoblado de caoba importado de la Casa … con aparador bajo trinches y mesas plateras, mesa de caoba … rredera de manubrio, 12 sillas caoba tipo cuero marroquí, … mesa, de cristalería y cuchillería Reed y Barton, … té de plaqué centro de mesa de plaqué y cristal, … plaqué Reed y Barton, reloj de mármol negro, mesa-… diván caoba y marroquí, cuadros, medallones de bronce, … talse, jardineras de porcelana, lámpara de gas y eléctrica … 6 luces, alfombra de tripe cortado.

1.er DORMITORIO.— Amoblado estilo inglés color caoba, … to de ropero de dos cuerpos, peinador, cómoda y dos … con mármoles plomos y lunas biseladas, dos catres de … gemelos, mueble para calzado, mesa de centro, lámpara … lador amoblado tapiz felpa lacre, cuadros, alfombra de … cortado, etc.

OTROS DORMITORIOS.—Amoblados de laqué plomo, otros … inglés y enchapados en nogal, catres de bronce y fierro con … ce, colchones, servicio de lavatorio, sillas tapizadas, … ra calzado, pañeras, lámparas de gas y eléctricas, alfombra … 1 pieza, etc.

HALL.— Amoblado de roble americano tapiz felpa azul, gran … lino, mesa de centro de roble americano, y junco, … con espejo, pedestales, jardineras con plantas, cuadros, … finas en maceteros.

BAÑO.— Baño de fierro enlozado y otro de zinc, calentador … espejo marco laqué, lavatorio de desagüe, amoblado de … bre, linoleum, etc.

COCINA.—Cocina económica, otra de gas, batería de cocina, … con mármol carnicera, estante para ollas, etc.

A la vista el Lunes de 2 a 5 P. M.

VICTOR ARAYA…
MARTILLERO DE HACIENDA

Caja de Crédito Hipotecario

REMATE JUDICIAL

El 12 de Enero de 1920, a las 3 P. M., se rematará en el Primer Juzgado Civil de Santiago, el

FUNDO "SANTA ROSA DEL PERAL"

ubicado en el departamento de La Victoria.

MINIMUM: $ 859,000

que se enterarán: a) con $ 430,239.35 saldo de una obligación hipotecaria a favor de la Caja en letras del 8 por ciento y 1 por ciento; b) con $ 162,166.40 saldo de otra obligación a favor de la misma Caja en letras del 8 y 1 por ciento, y c) con $ 266,594.25 al contado.

El fundo tiene una extensión aproximada de 875 hectáreas de las cuales 322 corresponden a planes regados, 81 a viñas y el resto a cerros. Estos antecedentes se dan como datos ilustrativos, pues la venta se efectúa ad-corpus.

Bases y antecedentes en la Secretaría del Primer Juzgado, expediente Caja Hipotecaria con don Julio Puga Borne.

Títulos en el Archivo de la Caja Hipotecaria.

3-D.

Caja de Crédito Hipotec

REMATE JUDICIAL

El 23 de Diciembre, … 3 P. M., se rematará … Cuarto Juzgado Civil … Santiago, el fundo "La … preces", ubicado en los … partamentos de Chillán … Yungay.

MINIMUM: $ 240,000

que se enterarán: … $ 77,346.40 saldo de … obligación hipotecaria … vor de la Caja en letras … 8 por ciento y 1 por ciento … y con $ 100,000 al contado … en dinero efectivo y … $ 62,653.60 a seis meses … plazo al 8 por ciento de … terés anual.

Bases y antecedentes … Secretaría del Cuarto … gado, expediente Caja … tecaria con don … Münzeumeyer.

Títulos en el Archivo … la Caja Hipotecaria.

REMATE

El 16 del presente, a las … en mi oficina, Bandera … ré la propiedad calle … ro 1130.

MINIMUM: $ …

Bases: Bandera 11…

RAFAEL MOLINA …

MARY GARDEN

UN RETRATO DE LA CONOCIDA ARTISTA, QUE ACTUO EN LA ULTIMA TEMPORADA DEL GRAND OPERA HOUSE, EN CHICAGO

¡MADRE!

Eran llegadas las cuatro de la tarde, de una tarde cálida y bochornosa, cuando Jorge Soriano abandonó la aldea. Paso tras paso, con el pecho agitado de emoción y los ojos mojados por las lágrimas, el mozo dobló la última esquina de una callejuela herbosa y desembocó en el campo. De allí arranca la vía, que es una como sierpe rojiza que primero se arrastra durante media hora a lo largo de la llanura, y luego se endereza y trepa por los flancos abruptos de una sierra, al pie de la cual blanquean las casuchas de oropesa, bungo ignorado de los geógrafos.

Jorge caminaba maquinalmente, como empujado por una fuerza extraña. Tan embebido le llevaban sus cavilaciones, que no sintió la bocanada de aire tibio, cargada de emanaciones nemerosas, que le abofeteó la cara, ni pudo apreciar el soberbio panorama que se extendía ante sus ojos. El cielo estaba limpio, cristalino, barrido de nubes. Del pajizo cimborrio de los trapiches se levantaban columnas de humo negro, que el viento combatía en todas direcciones. Las cigarras cantaban hasta reventar en el tronco de las palmeras. El sol, que dijérase una mancha de sangre impresa en un manto de un azul purísimo, hería de soslayo las aguas del río, convirtiéndolas en una disolución de rubíes, mientras bandas de guacamayos, de un verde obscuro, como esmeraldas aladas, cruzaban el espacio asordándolo todo con su vocería parlachina.

Jorge subía, subía los repechos, sudorosa la frente, sacudido por cardeos anhelosos. Cuando coronó la cumbre, desde la cual se domina el valle encerrado en su circuito de cañadas, era venida ya la noche. Allá, en el fondo negro, el río se deslizaba perezoso. Poco a poco fueron espesándose las sombras. Después... aquello no fué más que un mar de tinieblas, en que las luces de la aldea, como luciolas náufragas, rojeaban de un lado para otro.

¿A dónde va Soriano? El mismo no lo sabe. Temperamento delicado, alma de artista, inteligencia despejada y vivaz, se ahoga en el ambiente de su pueblo nativo. Su imaginación inflamada por las lecturas le hace soñar con los triunfos y la gloria. ¿Y quién a los veinte años no se juzga capaz de conquistar el mundo? ¡Ah! época feliz aquella en que todo lo vemos a través de una gasa luminosa. Edad una y cien veces bendita, en que todo lo creemos sin reticencias ni reservas; en que ignoramos que entre la miel del beso viene escondido el amargor de la perfidia; en que no advertimos que tras el apretón de manos del que se dice nuestro amigo, se está afilando la muharra que ha de herirnos por la espalda. Deslealtad, emulación, envidia. ¿Quién a los veinte años piensa en semejantes monstruos? Jorge soñaba, pues, con un mundo imposible, y nuevo generoso manchego, quiso sojuzgarlo. En vano fueron las admoniciones, los ruegos, las lágrimas de su madre anciana. En balde las súplicas de su prometida María Rosa, una rubia de senos apretados y ojos de cielo, en el fondo de los cuales ardía a todas horas un inextinguible fuego azul. Nada pudo retener al mozo aventurero. Por eso, una tarde de verano, cálida y bochornosa, con el pecho agitado de emoción y los ojos nubosos por el llanto, se le vió trasponer la cuesta de la aldea, de esa aldea desconocida, donde quedaron llorando por su ausencia una viejecita con la cabeza muy blanca y una doncella de cabellera de oro.

Caminó... caminó el pobre Soriano. Muchas veces sangraron sus pies, muchas veces las zarzas del sendero le desgarraron el vestido. Pasado un mes de penalidades y fatigas, llegó al fin a Britalia, la metrópoli fastuosa y brillante que tanta fascinación ejerce en los provincianos inexpertos. ¡Mi Dios! ¡Y qué miedo, qué temores le metía en el alma el zumbido de la gran ciudad! Cuando se vió envuelto en el torbellino voraginoso de esas calles, solo, desconocido, sin un amigo, le acometió la dentera de volverse a su casa. Al menos en su aldea todos le conocían, todos le saludaban. Pero aquí, en este populoso desierto, ¡cuánta soledad, cuánto abandono! Si alguna dama de alta guisa, recostada indolentemente en los cojines de su carretela, pasaba junto a él, salpicándole de lodo, sentía un dolor pungente en lo más secreto de su organismo. ¡Ah! qué humillados, qué chiquitines nos sentimos en las grandes poblaciones, cuando, para conquistarlas no llevamos más armas que un puñado de monedas en el bolsillo, unas cuantas estrofas en la cabeza y un enjambre de ilusiones locas en el corazón!

Corrieron días, meses, años, y la fortuna no tuvo una sola sonrisa para Jorge. Muchas veces el hambre le mordió las entrañas, en más de una ocasión el frío le atenaceó las carnes, mal cubiertas por un traje haraposo. Vió con tristeza desvanecidos sus sueños ambiciosos, y entonces experimentó un desgarramiento cruel en el espíritu. Sus esperanzas de prosperidad y nombradía trocáronse luego en un tropel de serojas crugientes, que un viento impuro y brutal arremolinaba en las encrucijadas de su vida.

Me aconteció, cuando niño, ver brillar una estrella sobre la curva de la colina, de una colina cuyas ondulaciones voluptuosas semejaban caderas de mujer. Quise una vez escalar la montaña, seguro de tocar con la mano el diáfano lucero. Y caminé... caminé sin descanso hasta la cresta más empinada. Todavía se me acuerda el sentimiento de asombro, de despecho, de dolor, de profundo desencanto, que embargó mi ánimo, al observar que el astro de la tarde parpadeaba en un palio de terciopelo azul, burlándose de mi candidez infantil desde lo alto de los cielos.

Pues bien, algo parecido le sucedió a Soriano. Vió el cabrilleo de su gloria, y trepó a la colina, con las plantas ensangrecidas, seguro de alcanzarla. Pero la pérfida huía, huía siempre, tirándole a la cara una risada de burla.

Pasaron días, meses, años.... y el hada blanca, la protectora benéfica no se presentaba. Varias noches, Jorge pensó en el suicidio, como único acorro en su existencia malograda. Una vez, de codos en el pretil de un puente, estuvo a punto de saltar al abismo, deseoso de romperse los huesos contra las piedras.

De tarde en tarde, recibía cartas, en que su madre le decía:

“Hijo mío: estoy ya muy vieja y casi inválida. Tu ausencia y la prolijidad de mis años me llevan al sepulcro. Ven, hijo mío, ven, que quiere que tus dedos cierren mis ojos, cuando éstos empiecen a dormir ese sueño de que no se despierta. ¿Y quién sino tú podrá hacer esta obra de caridad, si eres lo último que me queda sobre la tierra?”

…… …… ……

Semejantes cartas producían en Jorge los resquemores del arrepentimiento. Sí, se decía, soy un insensato, en desoír los ruegos del único ser en cuyo cariño y lealtad confío. Marcharé al lado de mi madre, la cubriré de besos, verteré en su regazo este torrente de amargura que me ahoga. Pero a la mañana siguiente disolvíanse los propósitos de la víspera. El hijo ingrato continuaba en su vida atropellada, y entre tanto, la pobre viejecita se consumía de abandono.

María Rosa lloró muchos días, en espera de su novio. Como Gaud, todas las tardes, al pie de la ventana, envuelta en su gallaruza de estameña, con la labor entre las manos, elevaba los ojos doloridos en la roja vereda de la montaña. Esperó en vano. Un día, al mirarse en el espejo, vió con sorpresa una hebra blanca en la rubia maraña de sus cabellos. Quiso arrancarla, furiosa; pero la muy perversa escabullíase, a modo de una culebra de plata entre un trigal maduro. María Rosa comprendió que su belleza se ajaba, que su juventud se iba. Entonces, resignada solamente, sin amor, sin verdadero afecto, resolvió casarse con un campesino que la solicitaba desde el viaje de Soriano.

Con el correr del tiempo, Jorge fué perdiendo las energías. Ese demoledor implacable que todo lo derrueca, cada año le mataba una esperanza, le abría un surco en la frente o le tiraba a la cabeza una manotada de nieve. Se sentía vencido, sin fuerzas para la lucha. Decididamente, la desgracia le seguiría a todas partes, convertida en prónuba de sus sombríos desposorios con la vida.

Había en Jorge algo del caballo caído bajo el peso de la carga. Y para que su dolor fuera más cruel, no esperaba siquiera consuelos superiores, porque su alma estaba huérfana de fe. Creyó durante los primeros años de su juventud, pero luego la meditación y el estudio helaron una a una sus creencias; amó con todo el calor de su temperamento salaz, y de entre los embalmientos de la pasión vió que el hastío sacaba su cabeza de áspid para morderle el pecho.

Una noche, Jorge recibió el último golpe, el golpe de gracia, un golpe que le dejó anonadado. Vino a sus manos una carta orlada de luto; su madre había muerto, sola, desamparada, sin que unos dedos caritativos la cerrasen los ojos, como lo sospechara la buena viejecita.

Nada más terrible que esos dolores mezclados con remordimientos. Soriano creyó que uno como estilete agudo le atravesaba las entrañas de parte a parte.

Dicen que la bestia, cuando se siente herida, corre tambaleando a morir en su agujero. Así, Jorge, derrengado por el infortunio, tomó el sendero de la aldea, ávido de llorar sobre la tumba de su madre.

Y caminó... caminó el pobre Soriano. ¡Qué triste fué el regreso por esos sitios que, veinte años antes, recorriera con el espíritu lleno de nobles ambiciones, que ya jamás vería satisfechas!

Cuando llegó a la cumbre, desde la cual se divisa el campanario de Oropesa, eran las cinco de la tarde. Nada había cambiado: el mismo sol, el mismo río, los mismos rubios trigales, los mismos bohíos vomitando columnas de humo negro, la misma algarabía de los guacamayos, el mismo chillido de las cigarras. ¿Y Jorge? Sólo él había cambiado. El mozo de veinte años, en otros tiempos vigoroso y robusto, soñador y entusiasta, volvía con el alma desierta y el cuerpo envejecido.

Jorge bajó la colina, atravesó la aldea y se dirigió al cementerio. Entró en el campo de los muertos. El sol echaba sobre la tierra un manto de púrpura, ensangrentando los hierbajos, de los cuales brincaban nubes de saltamontes, al ruido de las pisadas. Jorge vió, medio oculta en la maleza, una cruz de madera, en la que se leía el nombre de su madre. Cayó entonces de rodillas, y una fuente de agua viva reventó de sus ojos. Las lágrimas corrieron en dos hilos copiosos, se filtraron por entre las hendiduras de la tumba, y fueron a humedecer los huesos de la viejecita....

RICARDO SANCHEZ RAMIREZ.

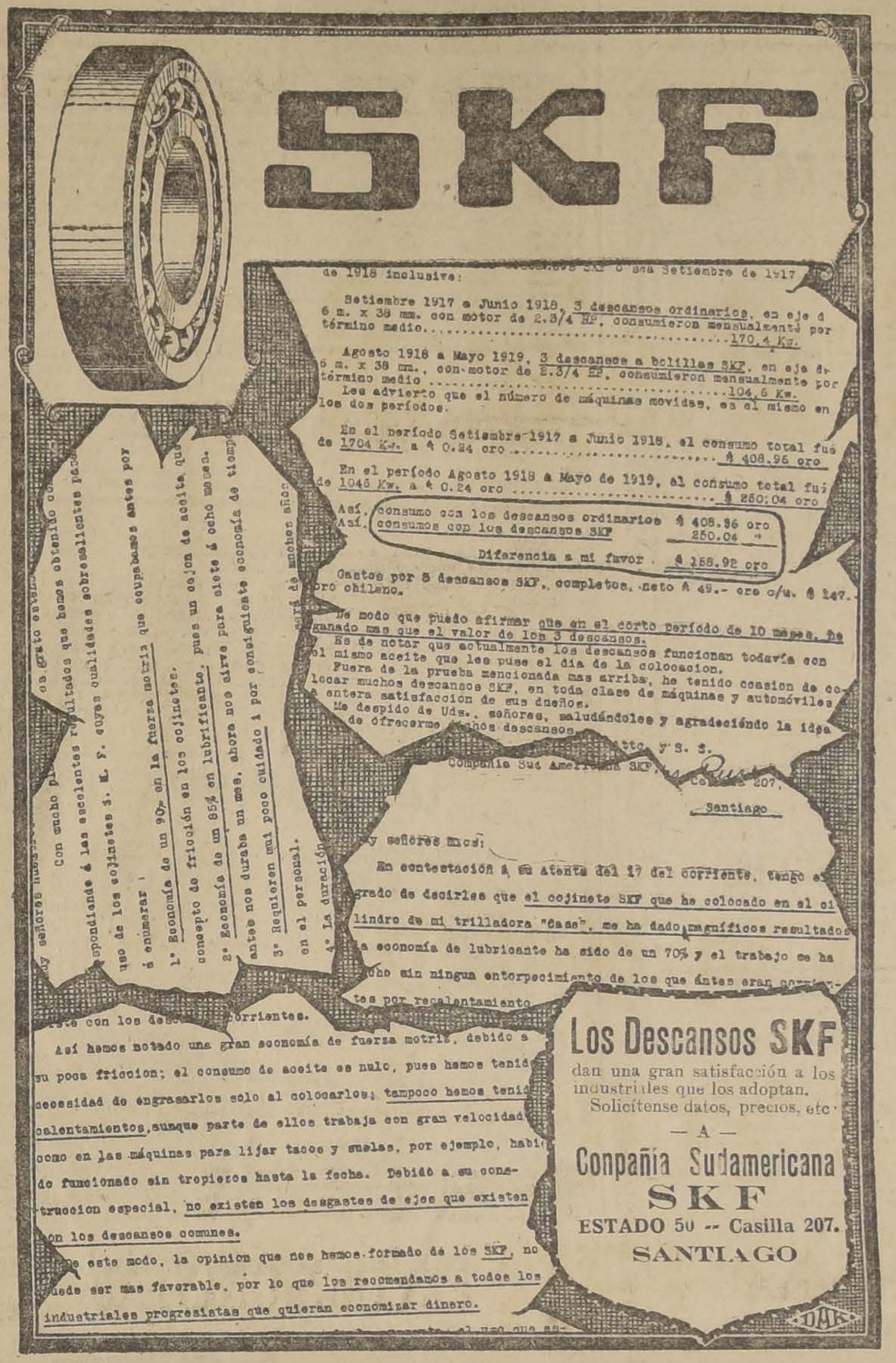

y señores nues[...] es grato exten[...]

Con mucho p[...] resultados que hemos obtenido co[rr]espondiendo á las escelentes resultados que hemos obtenido con el uso de los cojinetes S. K. F. cuyas cualidades sobresalientes pa[...] á enumerar:

1° Economía de un 90% en la fuerza motriz que ocupabamos antes por concepto de fricción en los cojinetes.

2° Economía de un 85% en lubrificante, pues un cajon de aceite que antes nos duraba un mes, ahora nos sirve para siete á ocho meses.

3° Requieren mui poco cuidado i por consiguiente economía de tiempo en el personal.

4° La duración [...] será de muchos años [...]te con los des[...]orrientes.

Así hemos notado una gran economía de fuerza motriz, debido a su poca friccion; el consumo de aceite es nulo, pues hemos tenido necesidad de engrasarlos solo al colocarlos; tampoco hemos tenido calentamientos, aunque parte de ellos trabaja con gran velocidad como en las máquinas para lijar tacos y suelas, por ejemplo, habiendo funcionado sin tropiezos hasta la fecha. Debido a su construccion especial, no existen los desgastes de ejes que existen con los descansos comunes.

De este modo, la opinion que nos hemos formado de los SKF, no puede ser mas favorable, por lo que los recomendamos a todos los industriales progresistas que quieran economizar dinero.

[...] SKF ó sea Setiembre de 1917 de 1918 inclusive:

Setiembre 1917 a Junio 1918, 3 descansos ordinarios, en eje de 6 m. x 38 mm. con motor de 2.3/4 HP, consumieron mensualmente por término medio.................. 170,4 Kw.

Agosto 1918 a Mayo 1919, 3 descansos a bolillas SKF, en eje de 6 m. x 38 mm., con motor de 2.3/4 HP, consumieron mensualmente por término medio.................. 104,6 Kw.

Les advierto que el número de máquinas movidas, es el mismo en los dos períodos.

En el período Setiembre 1917 a Junio 1918, el consumo total fué de 1704 Kw. a $ 0.24 oro.................. $ 408.96 oro

En el período Agosto 1918 a Mayo de 1919, el consumo total fué de 1046 Kw. a $ 0.24 oro.................. $ 250.04 oro

Así, consumo con los descansos ordinarios $ 408.96 oro
Así, consumos con los descansos SKF 250.04 "
Diferencia a mi favor. $ 158.92 oro

Gastos por 3 descansos SKF, completos, neto $ 49.- oro c/u. $ 147.- oro chileno.

De modo que puedo afirmar que en el corto período de 10 meses, he ganado mas que el valor de los 3 descansos.

Es de notar que actualmente los descansos funcionan todavía con el mismo aceite que les puse el dia de la colocacion.

Fuera de la prueba mencionada mas arriba, he tenido ocasion de colocar muchos descansos SKF, en toda clase de máquinas y automóviles a entera satisfaccion de sus dueños.

Me despido de Uds., señores, saludándoles y agradeciéndo la idea de ofrecerme [...]chos descansos.

[...]tto. y S. S.

Compañía Sud Ame[...] SKF. Ca[...] 207.
Santiago

[...]y señores míos:

En contestación á su atenta del 17 del corriente, tengo el grado de decirles que el cojinete SKF que he colocado en el cilindro de mi trilladora "Case", me ha dado magníficos resultados[.] La economía de lubricante ha sido de un 70% y el trabajo se ha [he]cho sin ningun entorpecimiento de los que ántes eran corrientes por recalentamiento

Los Descansos SKF
dan una gran satisfacción a los industriales que los adoptan.
Solicítense datos, precios, etc.
— A —
Conpañía Sudamericana
SKF
ESTADO 50 -- Casilla 207.
SANTIAGO

TOME
USTED
EL TE
MEJOR
RATANPURO
El Rey
de los
TEES

Ofrecemos

Esencias industriales marca "Chiris".

Bergamota . . $ 60 kilo
Limón . . . . " 20 "

CASA MEYTRE
VALPARAISO
16, 23.30 n|o.

ANAFES
PRIMUS
Cocinas
Thermus
Sin fuego.
Calentadores
de baño
Fundidores
Pulverizadores
para viñas
Gran surtido de cortaplumas, navajas y tijeras.
Ganchos **REX-KROK**, para colgar cuadros, gran novedad.
SOPLETES a parafina y bencina.
JABON LIMPIATODO, para vidrios, mármoles y metales.
RAT-KILL, poderoso veneno para ratones, no deja mal olor.
Importación
SUECA
SAN DIEGO N.o 85 —
— TELEFONO 2468-A
A. RIVEROS M.

GRAN SORTEO “HORNIMAN”

Damos a continuación el acta del undécimo sorteo de $ 3,000.00, correspondiente al mes de Noviembre pasado, con que el “TE HORNIMAN” favorece a sus consumidores.

ACTA DEL SORTEO DEL “TE HORNIMAN”

“En Valparaíso, República de Chile, a tres de Diciembre de mil novecientos diecinueve, siendo las dos de la tarde, ante el infrascripto, Seleuco Gutiérrez, Notario Público y de Hacienda, y los testigos que se nombrarán a la conclusión, en el local de su oficina, calle de Prat número 109, tuvo lugar el acto del undécimo sorteo mensual, con que el “Té Horniman” obsequia a sus favorecedores, en presencia del señor Armando Fernández, encargado para este objeto por el “Té Horniman”, y de varios tenedores y espectadores, que también subscriben la presente acta. El sorteo asciende a la suma de TRES MIL PESOS, suma que se reparte en los siguientes premios: Uno de a un mil pesos; cinco de a cien pesos, diez de a cincuenta pesos y cien de a diez pesos. Salieron premiados los siguientes números: CON DIEZ PESOS: 17,731; 2,985; 941; 2,991; 23,473; 19,125; 6,462; 22,464; 23,902; 7,645; 3,518; 14,965; 14,174; 23,921; 12,718; 12,259; 4,488; 2,895; 14,660; 5,303; 11,986; 11,999; 13,429; 3,994; 2,725; 7,343; 3,511; 122; 4,137; 20,426; 14,485; 11,335; 8,608; 5,146; 2,563; 22,797; 21,846; 5,368; 7,564; 998; 7,902; 8,081; 24,359; 14,665; 21,382; 12,109; 6,618; 4,766; 5,047 23,950, 21,822; 14,227; 6,200 7,933; 5,083; 12;279; 18,276; 9,756; 17,626; 18,616; 15,514; 4,186; 20,350; 6,616; 20,528; 22,409; 10,996; 23,983; 23,145; 3,454; 8,991; 19,854; 11,186; 15,468; 3,185 21,857; 12,759; 406; 20,938; 4,250; 12,785; 20,773; 8,728, 7,503, 15,416; 22,388; 15,139; 6,521; 8,843; 2,198; 7,612; 22,386; 21,197; 11,579; 21,462; 8,778; 21,929; 22,643; 15,718, 19378. — CON CINCUENTA PESOS LOS NUMEROS: 24,954; 24,812; 5,316; 8,887; 15,683; 5,711; 7,528; 14,648; 2,966; y 9,531.—CON CIEN PESOS LOS NUMEROS: 12,825; 22,762; 12,057; 14,604, y 23,686. Y CON UN MIL PESOS EL NUMERO 4,223.—Se deja constancia que se han publicado avisos en los diarios de este puerto, Santiago, Concepción, Valdivia, San Felipe y Coquimbo. —En comprobante se firma esta Acta, ante los testigos don Jovino Sotomayor y don Carlos Marcoleta, haciéndolo también el señor Fernández, y las señoritas Laura Julio, Elena Ponce, Carolina Carrasco, Ester Carrasco y Mercedes Gutiérrez, y el señor Salvador Lucero.— Se dió copia pagándose por impuesto cincuenta centavos en su acta original, que queda protocolizada al final del protocolo corriente, bajo el número ciento treinta. DOY FE.—A. Fernández S.—Salvador Lucero. — Laura Julio.—Ester Carrasco.— Elena Ponce.— Carolina Carrasco.—Mercedes Gutiérrez.—J. Sotomayor.—P. Marcoleta Araya.—Seleuco Gutiérrez. — N. P. y de H.”

CONFORME CON SU ACTA ORIGINAL DE QUE CERTIFICO, DADA EN EL DIA DE SU OTORGAMIENTO.

Los números favorecidos con los más altos premios son:

CON $ 50.—

N.o 24,954.—C. Bozzo, Viña.
” 24,812.—Ratto, Viña.
” 5,316.—V. Olivos, Santiago.
” 2,887.—J. H., Antofagasta.
” 15,683.—L. Agullo, Copiapó.
N.o 5,711.—E. Godoy, Santiago.
” 7,528.—M. Astudillo, Santiago
” 14,648.—J. Tirado, La Serena.
” 2,966.—E. Dustar, Antofagasta.
” 9,531.—F. Tapia, Santiago.

CON $ 100.—

N.o 12,825.—J. S. M., Valparaíso.
” 22,762.—V. Rostagno, Valparaíso.
N.o 12,057.—I. Tascón, Victoria.
” 14,604.—M. Araya, La Serena.
N.o 23,686.—Luis Queirolo, Valparaíso.

CON EL GORDO, $ 1,000

N o 4223 -- CARMELA VILLARROEL, Rinconada

Los boletos premiados pueden cobrarse en las siguientes partes:
Los de Valparaíso: calle Blanco 96|102, Establecimiento Horniman.
Los de Santiago, Concepción, Valdivia, San Felipe, Antofagasta y Punta Arenas, en la Casa Williamson y Co.
Los de Coquimbo, donde Virgilio Hnos. y Co.
Los de Iquique, en la Soc. Com. Harrington, Morrison y Co.

Conserve usted los envases del delicioso “TE HORNIMAN” y canjéelos por boletos que le darán derecho a tomar parte en el Sorteo del presente mes que se llevará a efecto ante el Notario Público don Seleuco Gutiérrez, el día 2 de Enero próximo.

¿POR QUE LA HERMOSA EVA LAVALLIERE SE HIZO MONJA?

UNA DE LAS MAS ADMIRADAS "ESTRELLAS" DE PARIS HACE UN RELATO DE LA VISION QUE LA HIZO RENUNCIAR A LOS PLACERES DEL MUNDO

El contraste entre el lujo de su vida y las miserias de los pobres.—Comidas extravagantes.— Diez mil francos en flores

Causó una verdadera emoción en París la noticia de que la hermosa artista Eva Lavalliere había decidido abandonar la escena, y enclaustrarse en un convento de una de las órdenes más severas: la de las carmelitas. Nadie podía convencerse de que la Lavalliere se resolviera a llevar a la realidad este proyecto, que ya desde algún tiempo antes era conocido.

¿Cómo era posible que una mujer como ella pudiera cambiar los placeres de que estaba rodeada por la obscuridad del claustro? ¿Cómo era posible que la mujer que había sido la intérprete de las más picarescas comedias, dedicara el resto de su vida a la religión?

Pero la asombrosa noticia era efectiva; y la Lavalliere ha explicado la razón que la llevó a tomar esta grave decisión. Esta razón fué un sueño, en el cual ella vió la miseria de los pobres en contraste con su lujo.

"Indudablemente, ha declarado, he gozado de mi vida: sería ocioso negarlo. Príncipes y estadistas me han hecho la corte. Joyas y obsequios de toda especie han llovido sobre mí, muchos de ellos provenientes de admiradores a quienes nunca he visto.

"Lo que me hace abandonar la escena comenzó por un sueño que tuve poco antes de la guerra. Volvía del teatro con algunos amigos. Hubo mucha alegría y se bebió bastante antes de separarnos, y ya el día estaba apuntando, cuando me acosté. Me quedé dormida inmediatamente, pues estaba muy cansada.

"Al instante comencé a soñar. Veía en sueños la escena, las costosas decoraciones, los magníficos vestidos, las joyas de los espectadores. Después veía el exterior del teatro. Estaba nevando. Medio muertos de frío y de hambre, los pequeñuelos buscaban un abrigo en las puertas de las casas. Algunas mujeres ancianas vendían fósforos. Toda la vida de pobrezas y de miserias estaba representada.

"Estas visiones me hicieron recordar las extravagancias sin cuento de que me había hecho culpable durante mi vida, o de las cuales yo había sido objeto. Me acordé especialmente de un banquete, dado en honor mío en un restaurant a orillas del Sena. La mesa estaba adornada por completo con raras orquídeas: estas solas flores representaban un valor de más de diez mil francos. Era la más estupenda extravagancia que me había tocado presenciar en una comida, y ésto hizo sobre mí una gran impresión.

"El joven que había dado este banquete dilapidó su gran fortuna en una serie de actos semejantes, y tuvo que nombrársele un tutor judicial.

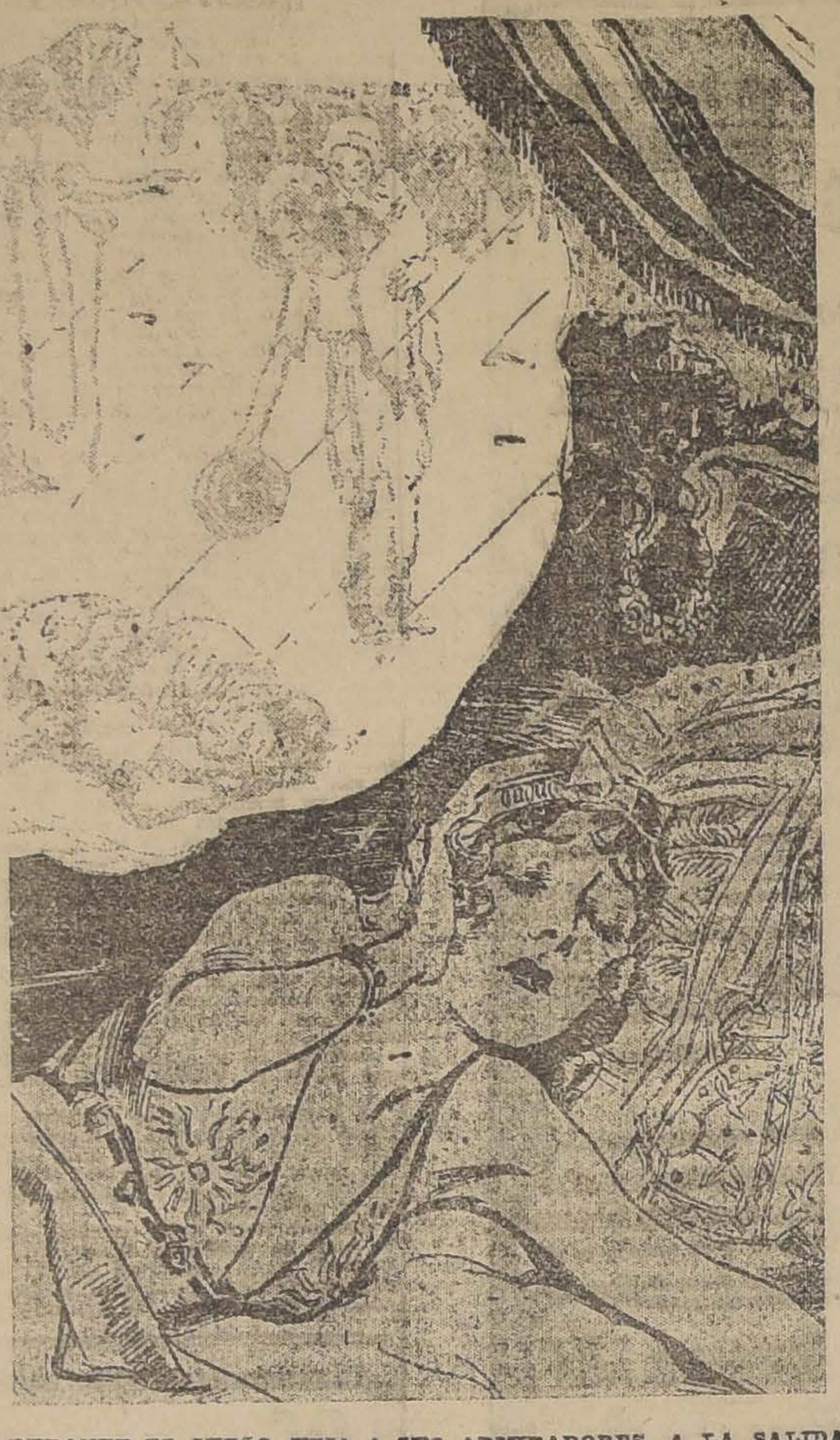

DURANTE EL SUEÑO, VEIA A SUS ADMIRADORES, A LA SALIDA DEL TEATRO; Y EN EL EXTERIOR, A LOS POBRES DE PARIS, EN MEDIO DE LA NIEVE QUE CAIA EN LAS CALLES.

"Este banquete terminó en las primeras horas de la mañana de un día de verano, y al amanecer volvíamos en un automóvil. Cuando íbamos llegando a mi casa, me pareció que el coche atropellaba a una pobre vieja, que estaba muy débil para hacerse a un lado. Aunque muerta y aplastada, durante el resto del trayecto, me parecía verla por delante del coche, sin decir una palabra, pero mirándome con ojos llenos de reproches. Era una pobre viuda que trabajaba animosamente y sin descanso para dar el sustento a su familia, y que iba temprano a su trabajo cuando el automóvil pasó por encima de ella. La falta de alimento hacía que no tuviera fuerzas para saltar a un lado y evitar el atropellamiento. Bien sabía que había un número incontable de estas personas, que eran el único sustento de los suyos.

"En mi sueño estas figuras se mezclaban y se confundían de un modo extraño. Me pareció entonces oír una voz de lo alto, que me decía: "¡Ayuda a esta gente! ¡No au-

EVA LAVALIERE

mentes los pecados del mundo y los sufrimientos de los pobres! ¡No seas un parásito inútil en la sociedad!"

"Desperté, en ese momento, perturbada, pero pronto volví a adormecerme, y dos veces más en esa noche tuve el mismo sueño. A cada vez despertaba y me sentía más espantada: no podía quitarme esta idea, que me duró todo el día siguiente.

"Cuando fuí al teatro en la noche me ocurrió la cosa más curiosa. Mientras permanecía en la escena, me parecía reconocer entre los asistentes el rostro de todas las personas que habían figurado en mi sueño, y al salir del teatro estaba nevando, y allí en la calle estaban las mujeres y los niños que había visto en sueños.

"En los días siguientes busqué auxilio y consejo, pues el sueño volvió a repetirse. Me convencí finalmente de que un mensaje divino me llamaba a dejar mi vida de vanidades y a trabajar por los demás, en vez de por mí misma.

"Durante la guerra me separé definitivamente de la escena, sin dar razón alguna para ello, pero no era más que el primer paso que daba hacia el gran cambio de mi vida.

"Creo que el cielo me envió esa visión. Cuando la guerra se declaró, estaba trabajando en París, e inmediatamente decidí dedicarme a otras obras. Me hice enfermera, y atendí a nuestros valientes soldados y a los de nuestros aliados.

"Se ha dicho que he tomado esta determinación por una desilusión amorosa, pero no es así. No me gusta hablar de estas cosas, pero la verdad es que muchos me han pretendido en matrimonio. En una ocasión acepté, pero el hombre a quien quería murió en los combates habidos en la Alsacia.

"Bien sé que se ha dicho que ésta es la razón por la cual me retiro de la escena; pero los que ésto dicen, no hablan la verdad. Voy a tomar el velo, porque he oído una voz del cielo que me llama".

La Lavalliere es una de las más famosas artistas de los escenarios parisienses. Casi inmediatamente de aparecer en escena, llegó a la celebridad; y desde ese momento nunca dejó de gozar de todas las comodidades y lujos de la vida. Su primer éxito sonado fué en "Le vieux marcheur". Hacía en esta obra el papel de una esposa inescrupulosa, decadente, ultra-moderna. Su maravilloso tacto la hacía poder interpretar los momentos más escabrosos sin herir las ideas ni los prejuicios de nadie. A esto agregaba su gran talento como bailarina.

Los diarios franceses, de los tiempos anteriores a la guerra, estaban llenos de relatos sobre sus caprichos, lujos y extravagancias. Su domicilio estaba adornado con los tesoros más costosos del arte antiguo y moderno. Sus coches y automóviles eran la admiración de todos, por la riqueza de su construcción.

Ocupaba en París un departamento digno de un príncipe, y quedaba sobre los históricos jardines de las Tullerías. La cama en que reposaba había pertenecido a una que llevaba su mismo nombre, a Luisa de Lavalliere, favorita de Luis XIV.

Príncipes, estadistas, millonarios europeos y americanos, cayero petidamente a sus piés, y pued cirse que cuanto ha habido de famoso en Francia, en todos los denes de actividad, ha rendi tributo de su admiración a que ahora se ha decidido a se tarse en vida, abandonando los placeres de la existencia.

Modas y hogar

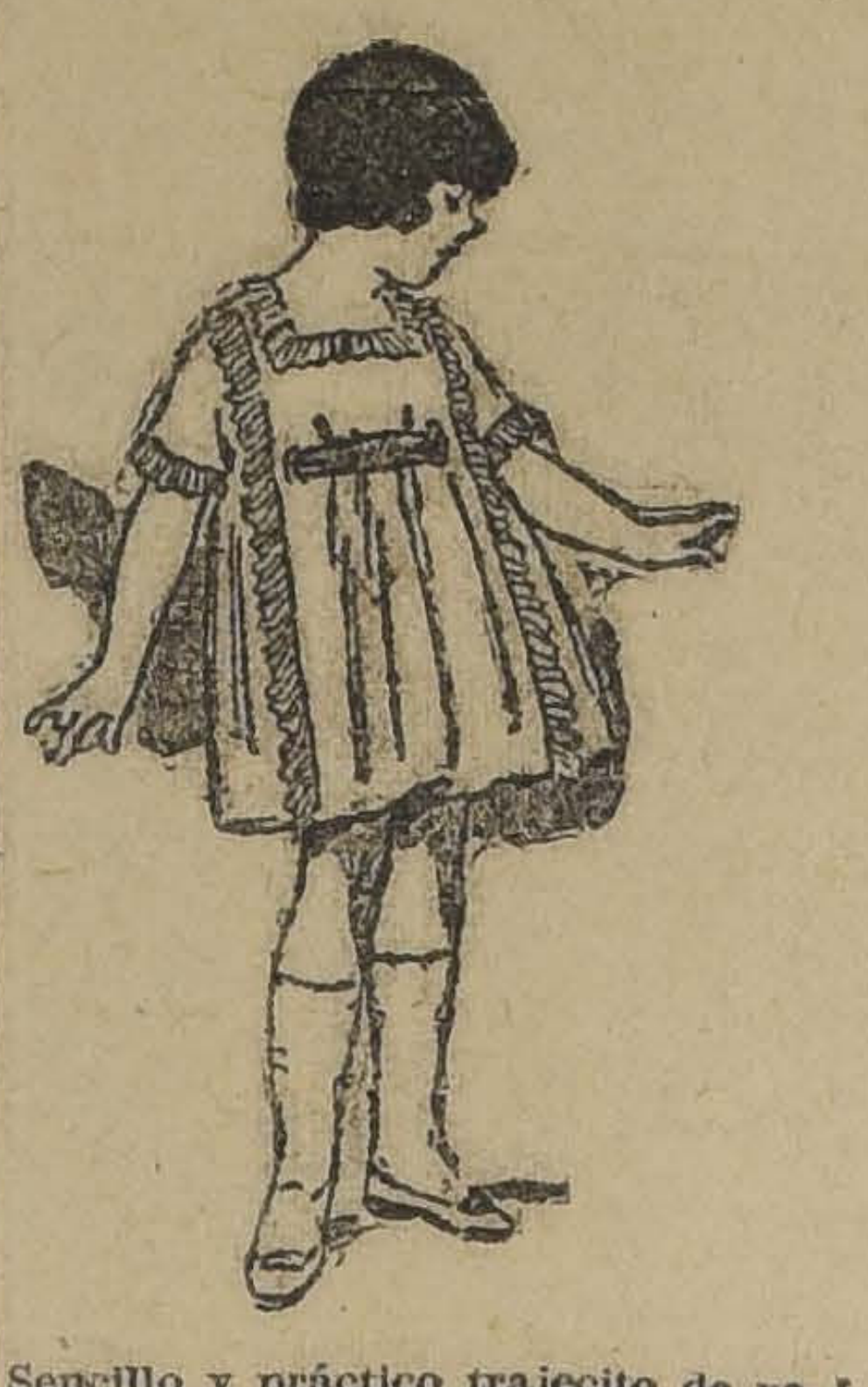

Sencillo y práctico trajecito de velo blanco, adornado con pequeños vuelos plegados de velo azulino.

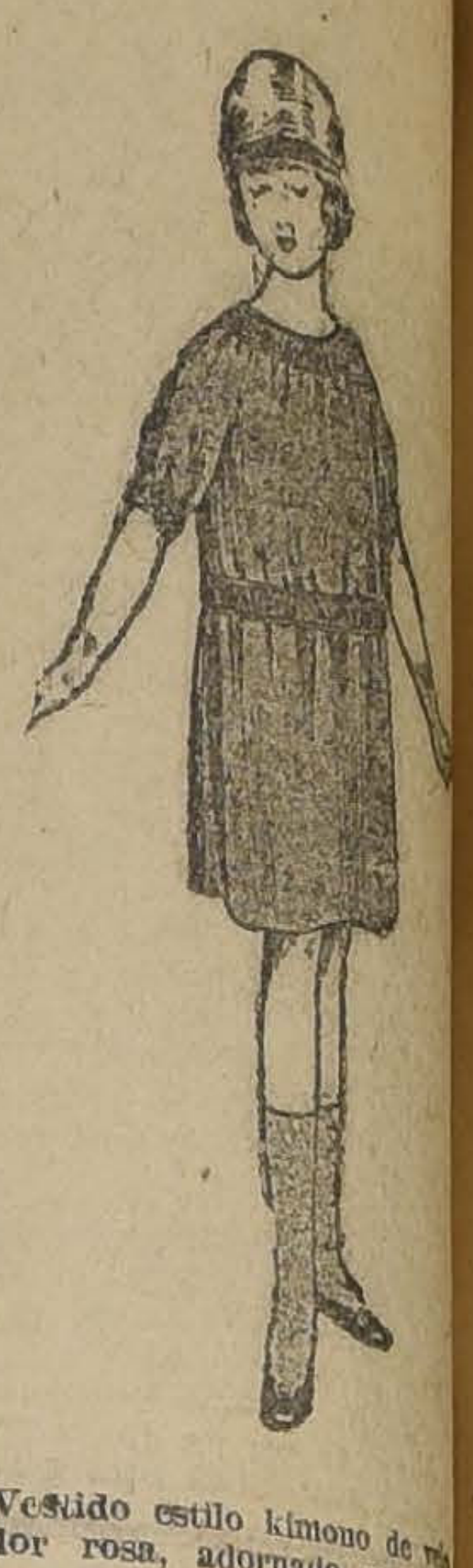

Vestido estilo kimono de lor rosa, adornado con b de lana blanco

NOTAS DE LA MODA

Dedicaremos esta crónica a las mamás, no para ellas, sino para sus niñas, cuyo vestuario también sufre las influencias de la moda; con las indicaciones que damos en seguida las madres prolijas podrán confeccionar lindísimos vestidos, agregando algo de su imaginación a las ideas generales que indicamos.

La moda para los niños e ra de una encantadora dominan los estilos kim vestidos estilo bata recogi el escote y cintura; a ve mangas kimonos son reem das, por una manga cuyo que es caído sobre el hom que permite adornarla gr mente. También se usan chos canesú que caen so hombros, adornados con franjas o liseré.

El mayor encanto de es jecitos los da el color, que de tonos muy vivos, tales el azulino, rosa frambuesa muego, que son también adecuados para el campo; costa son más prácticos los nos keige y color arena co. En cuanto a los géne más recomendables son los lo de hilo o algodón, bien organdí, shantung, bati buronnette y las toillaine.

Las golillas plegadas que tan hermoso marco a los infantiles son un recurso so para dar una nota alegr traje obscuro; se les hace gandi tul o velo, que ter por un picot.

En cuanto a los cinturo neralmente son de cintas o angostas.

LI

UNA NUEVA PROHIBICION

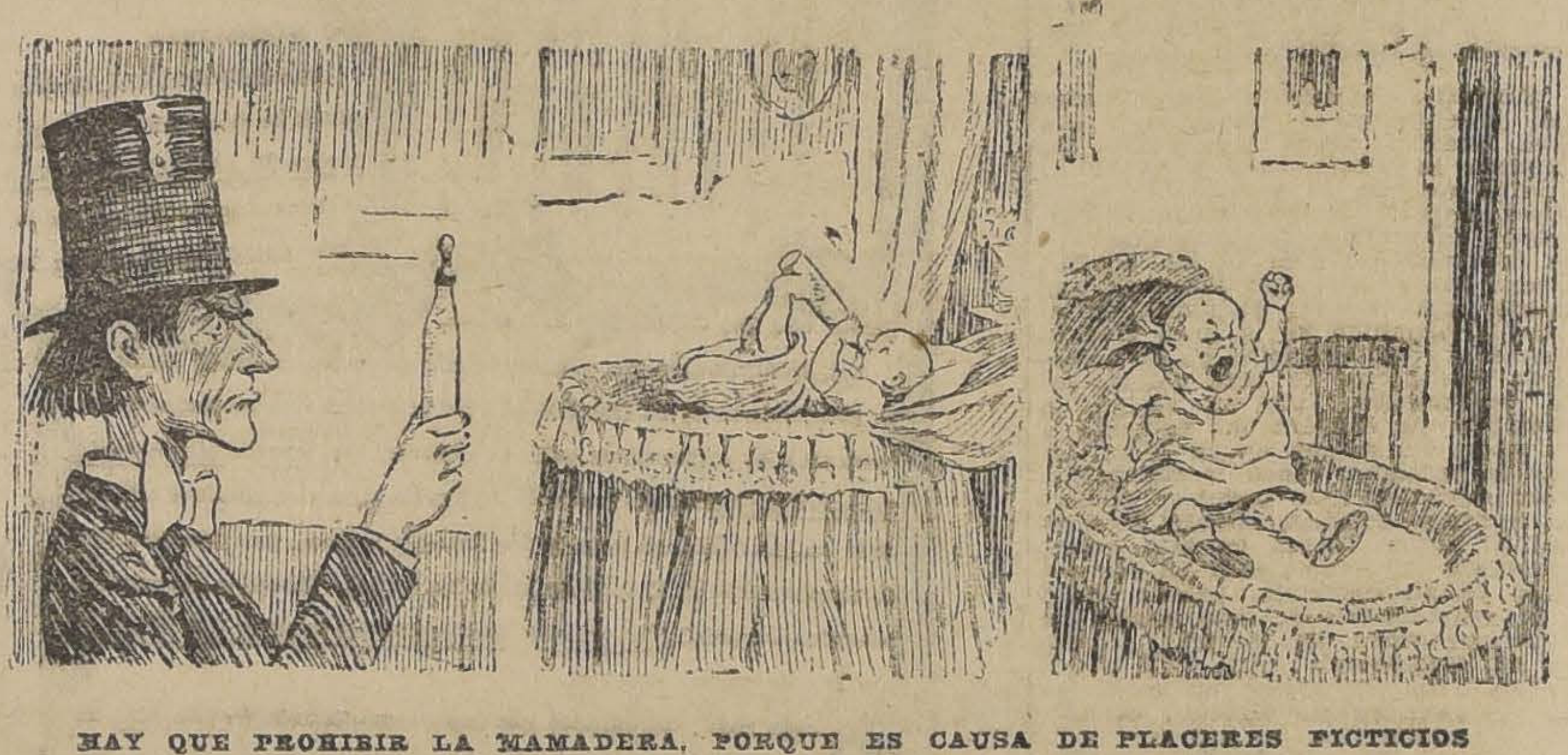

HAY QUE PROHIBIR LA MAMADERA, PORQUE ES CAUSA DE PLACERES FICTICIOS Y DE MAL HUMOR

GC Ltd.
Gath & Chaves Ltd.

"CONFECCION SENORAS" Y "MODAS"

OPORTUNIDAD INTERESANTE

GATH & CHAVES, que con sus **TRAJES, TAPADOS** y **SOMBREROS DE ESTACION** ha puesto bien de manifiesto el gusto exquisito de sus modelos, así como la alta calidad de los mismos, ofrece a sus distinguidas clientes una **OPORTUNIDAD MUY VENTAJOSA**, presentándoles un conjunto de **Trajes y Sombreros de Verano**, que cautivan por su elegancia y llaman merecidamente la atención por su precios, en los que se han introducido **nuevas e importantes rebajas.**

No menos interesantes son las rebajas efectuadas en los modelos originales recibidos de los más célebres modistos de París.

El Martes 9, liquidaciones en **"Mueblería"** y **"Garnitures".**

Léase **"VOGUE"**, la mejor Revista de Modas; pedirla en Sec. **Garnitures.**

LAS SUPERCHERIAS DE LOS MEDIUMS

El "truc" de Carancini.--Conan Doyle obtiene una fotografía de su hijo, muerto en la guerra.-- Una carta del ilustre escritor inglés

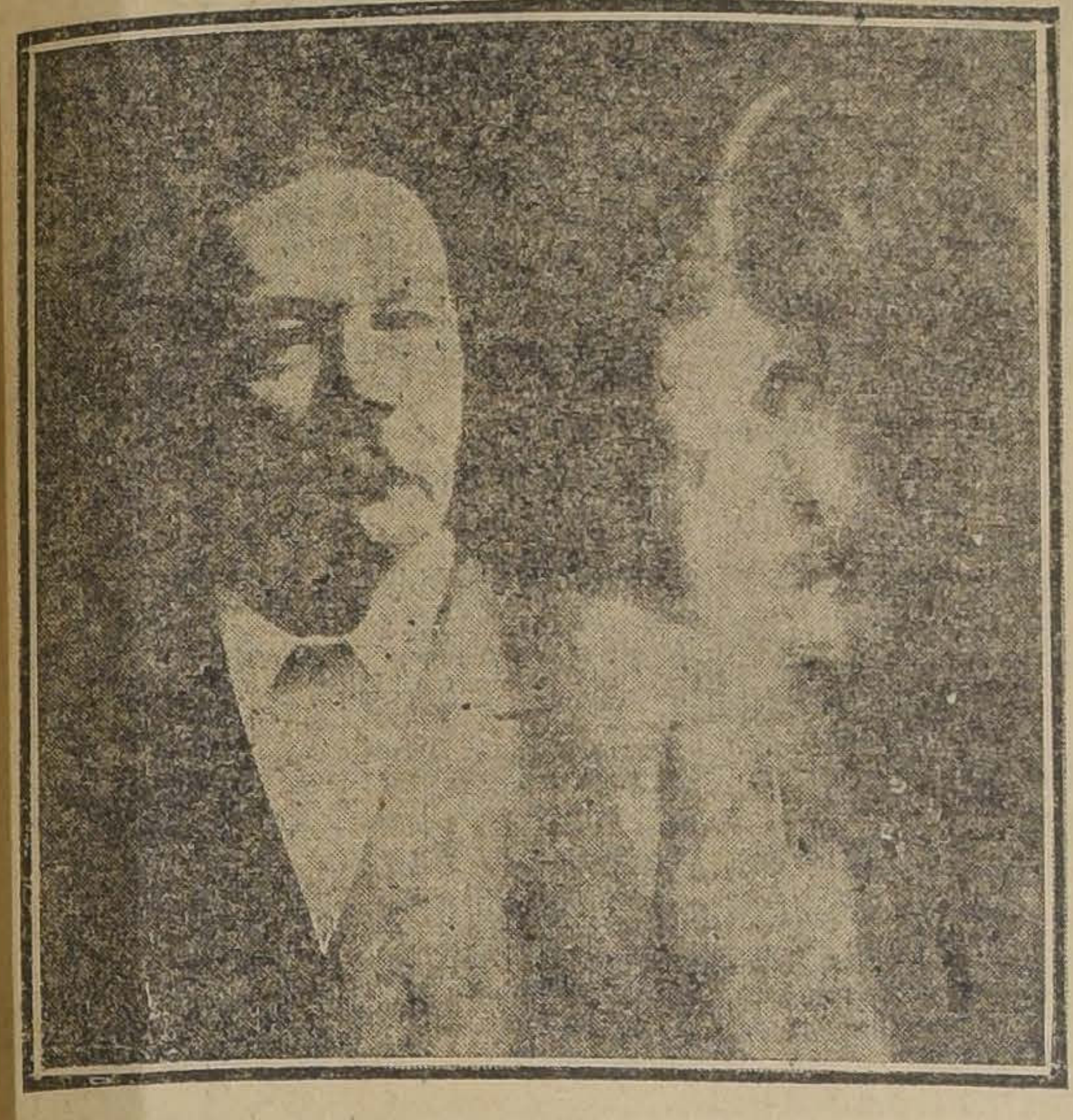

FOTOGRAFIA DE CONAN DOYLE Y SU HIJO, OBTENIDA EN UN CLUB ESPIRITUALISTA. — AL DESARROLLARSE LA PLACA, APARECIO, AL MISMO TIEMPO QUE LA IMAGEN DE CONAN DOYLE, LA DE SU HIJO, MUERTO EN EL CAMPO DE BATALLA

William Crookes, el ilustre sabio inglés, fallecido hace poco, era un ferviente apóstol del espiritismo. A pesar de que la ciencia psíquica es considerada por el mundo científico como una gigantesca farsa, Crookes, ya sea por originalidad, o por convicción, le dedicaba de buen grado la atención de su espíritu amplio; llegó aún a publicar en un libro el resultado de sus observaciones.

Durante largos meses, William Crookes estuvo en comunicación permanente con una joven de maravillosa belleza, Kettie King, quien había vivido hacía ya mucho tiempo, y había escogido la casa del sabio para revelarse y convencer a los incrédulos de la supervivencia de nuestro "doble" espiritual. Rubia, mientras su medium, una joven también, era morena, Kettie King gustaba conversar con el ilustre físico y sus amigos. Pero, un buen día, como según ella misma, su misión tenía una duración limitada, vióse obligada a decir adiós a sus amigos terrestres, y, después de un último suspiro que provocó una escena desgarradora, se volatilizó y desapareció.

William Crookes, que, anteriormente, habíase mostrado más que escéptico sobre el psiquismo, fué en adelante el abogado de los espiritistas, a pesar de las decepciones que habrían podido causarle las revelaciones de las supercherías de la muy célebre Eusapia Palladino, quien levantaba bruscamente, en un aposento iluminado, las cuatro patas de una mesa.

Una de las especialidades de Eusapia Palladino [illegible] sin servirse de sus manos, los objetos colocados sobre una mesa. Se llevaba las manos a la cabeza, como para cargarlas de fluído atrayente, y, con suma habilidad, arrancábase un cabello, gracias al cual atraía "misteriosamente" los objetos.

Eusapia Palladino no fué la única medium cogida "in fraganti". En 1912, los prestidigitadores profesionales que actuaban en los teatros apoyaron en masa la tesis de uno de ellos, M. Caroly. Sostenía éste que los mediums no eran sino notables artistas dotados de las más estupendas cualidades de agilidad física.

Además, M. Caroly ofrecía 2,000 francos al que realizara en presencia suya una experiencia leal que no le fuese posible explicarse naturalmente. M. Girod y su medium Mme. Mary Demange aceptaban el desafío de M. Caroly, pero exigían 20,000 francos.

La experiencia de M. Girod consistía en encerrar una pequeña mesa al centro de un dispositivo aislado atornillado al suelo y que consistía en un cerco de mallas finas que rodeaba la mesa por sus cuatro costados. Alrededor de este aparato que debía asegurar la perfecta sinceridad de la prueba, tomaban colocación los espectadores, quienes se controlaban mutuamente formando cadena con sus manos.

Era entonces cuando se revelaba la segunda personalidad del medium, Mme. Mary Demange. Convertíase ésta en "Marianne"; entraba en convulsiones, volcaba su silla, con la faz crispada, los miembros en tensión, y lanzaba clamores guturales. De todo el cuerpo de Marianne se escapaba un fluído, una fuerza invisible que se dirigía hacia la mesa; ésta saltaba en todas direcciones y, algunas veces, pasaba por encima del aislador para caer en medio de la sala. Una fotografía, tomada con magnesio, mostraba el reflejo luminoso del fluído atrayente.

El prestigitador Caroly argumentaba que la experiencia no era concluyente, pues, Mme. Demange, alias Marianne, no podía operar, sino a obscuras; el hacer saltar la mesa, podía muy bien no probar otra cosa que una gran fuerza muscular, al mismo tiempo que un bonito desarrollo de las pantorrillas para propinar un buen puntapié a la mesa. En cuanto a la fotografía del "espíritu", o del fluído, M. Caroly sostenía que no era otra cosa que una fulguración obtenida por el aparato fotográfico al moverse éste durante el instante de tomar la placa.

A pesar de su absoluta convicción, M. Caroly creyó prudente no arriesgar los 25 mil francos exigidos.

Sin embargo, el presetidigitador había ya demostrado las supercherías del medium Carancini. Durante seis sesiones, encerrado éste en una vasta cabina, que era como una jaula enrejada, donde, por lo demás estaba harto cómodo, sentado en una silla, con libertad de movimientos, a pesar de que sus rodillas y sus manos eran vigiladas por controladores, debía ejercitar su acción de medium sobre objetos colocados sobre el techo de la cabina.

"Desde la primera sesión, dice M. Caroly, M. M. Barklay, Raynaud, el doctor Vergnes y yo, tuvimos la impresión neta de que Carancini sustituía una mano por otra llegando de este modo a dar la impresión de un contacto permanente. Carancini desprende su mano del controlador de la izquierda; con la mano libre, o con el extremo de los dedos de la mano izquierda, ejecuta algunos golpecillos ligeros sobre la mano de este mismo controlador, a fin de dar siempre la ilusión del contacto, y luego opera con el brazo libre.

"Tiene uno la impresión de que el contacto no cesa. Pero, en la sexta sesión, una iluminación de magnesio sorprendió a Carancini en una actitud de innegable supercheria. Su puño derecho aprisionado dejaba libertad de movimiento a la mano derecha que, atravesando la mesa de control, guardaba contacto con la mano izquierda del segundo vigilante. Pero, su brazo izquierdo levantado imprimía al techo las leves sacudidas que producían el fenómeno misterioso. La experiencia era concluyente...".

* * *

Un bonito chasco fué el que se llevó el medium Horne, quien gozó de gran notoriedad allá por el año 1857, y que no fué sino un farsante.

La Emperatriz Eugenia quiso ver una sesión de Horne, y lo hizo llamar a su "villa" imperial de Biarritz.

Sentados alrededor de una mesa, Horne tenía a su derecha a Napoleón III, y a su izquierda a la Soberana, quienes tenían entre las suyas, cada uno, una mano del medium. A fin de permitir la presencia de los espíritus, la obscuridad era completa. En efecto, el espíritu golpeó la mesa, agitó una campanilla, y, repentinamente, la Emperatriz sintió contra su mejilla el roce de una mano invisible y perfumada.

En ese preciso momento, M. Mario un cortesano que asistía también a la sesión, encendió luz, y el Emperador vió a Horne que, antipodista notable, acariciaba con su pie desnudo el rostro de la altiva Soberana... Lo que sobrevino, es fácil de imaginar...

* * *

Otra anécdota pintoresca que podría citarse es la de aquel medium americano que concedió a un doctor inglés, una entrevista con Sesostris, el más grande de los Faraones de Egipto.

No hay que creer, sin embargo, que todos los espiritistas son hábiles magos. Muy al contrario, la mayor parte son convencidos, como por ejemplo, el publicista William Stead, que creó en Londres la famosa **Oficina Julia**, en que, mediante el pago de una subscripción anual de 25 francos, para la propaganda, era uno admitido a hacer saber que deseaba comunicarse con el espíritu de una persona fallecida.

La comunicación con el Más Allá, no era procurada en todos los casos por la **Oficina Julia**. A veces, a la petición formulada, se contestaba: "Esa persona no está", o bien, "no está libre", ni más ni menos que en el teléfono.

Pero el propio William Stead, no logró aprovechar personalmente de los consejos de su oficina noticiosa. No fué advertido de que no debía embarcarse a bordo del "Titanic", y el publicista pereció en la catástrofe. Poco tiempo después de su muerte, su hija, miss Estelle Stead, tuvo una comunicación con su padre; pero, a pesar de esto, hubo de cerrar la **Oficina Julia**, pues, no se pudieron obtener nuevas comunicaciones.

* * *

Los espiritistas dicen que es muy cómodo negar; que, sin embargo, hay sabios que proclaman que en el espiristismo hay **algo**, y citan, conjuntamente con Williams Crookes, al Coronel de Rochas, que fué durante largo tiempo administrador de la Escuela Politécnica de París, y que ha escrito varias obras al respecto.

En el mundo literario podrían también citarse muchos nombres; entre ellos, uno muy conocidos, el de Sir Arthur Conan Doyle. Hace poco tiempo, este ilustre escritor inglés anunció que, al tomársele una fotografía durante una sesión en el **Crewe Spiritual Circle**, se obtuvo al mismo tiempo sobre esa placa el retrato de su hijo, muerto en la guerra.

He aquí la carta que Sir Arthur Conan Doyle envió al "Daily Mirror", de Londres, con la fotografía en cuestión:

"Esta fotografía fué tomada en el Crewe Spiritual Circle, bajo la dirección de dos mediums, Mr. Hope y Mrs. Buxton. La placa habíala comprado yo en Manchester. Así que entré al laboratorio de Mr. Hope, en Crewe, abrí el paquete en la Cámara obscura, y puse la placa en el chassis. Antes, había examinado meticulosamente el aparato y las lentes.

"Los dos mediums tuvieron sus manos extendidas arriba del aparato, mientras que se me tomaba la fotografía. Llevé el chasis a la cámara obscura; saqué la plancha, la desarrollé, fijé y lavé, y fué entonces, antes de salir de la cámara obscura, que percibí sobre la placa, la cabeza suplementaria. En ningún momento tomaron la placa otras manos que las mías.

"Al examinar esta cabeza con un lente poderoso, comprobé en ella marcas análogas a las que produce la fotografía sobre los diarios. Es muy posible que esta fotografía suplementaria, que se parece a mi hijo en sus grandes líneas, pero no en sus detalles, haya sido impresionada sobre la placa según una fotografía o reproducción existente. Pero, sea como fuere, el fenómeno fué ciertamente supernormal, y no fué debido a ninguna manipulación o fraude".

Digamos, para terminar, que si no debe rechazarse en block todo lo que se encuentra en este dominio, aún no bien explorado, tampoco debe aceptarse ciégamente todos los hechos que a él se refieren, pues el testimonio de nuestros sentidos es muchas veces engañador.

N. S.

MATRIMONIO

SEÑORITA TERESA ECHENIQUE CORREA, CUYO MATRIMONIO CON EL SEÑOR RICARDO ASTABURUAGA LYON SE EFECTUARA A LAS 11 A. M. DE HOY, EN LA CAPILLA DEL PALACIO ARZOBISPAL

LUIS A. MONTES DE OCA
ELECTRO TECNICO AUTORIZADO
INSTALACIONES ELECTRICAS
SAN PABLO 1261

Fábrica de Muebles de Mimbre
Este estilo entre los muchos que fabrico, es el más cómodo y firme; hago amoblados y piezas sueltas; envío a provincias casi gratis; también hago, barnizo y vendo a precios sin competencia, amoblados salón, sala, escritorio, dormitorios, comedores completos, amoblados para jardín, pintados blancos; biombos y esqueletos para biombos; gran variedad de mueblecitos para niños.
JOSE BRAVO V.—SAN DIEGO 29
Teléfono 1727
829-D-7

Maquinaria para Lechería
DESCREMADORAS "SHARPLES" A SUCCION. -- BATIDORAS "LISTER"
AMASADORAS "LISTER". -- ENFRIADERAS "LISTER",
TARROS LECHEROS IMPORTADOS DE LA MEJOR CALIDAD, EN VENTA
WILLIAMSON & Cía. - Bandera esq. Catedral

De las doce importantes carreras de automóviles llevadas a efecto en los Estados Unidos, durante el año de 1919, cada una de ellas fué ganada por un automóvil equipado con
Neumáticos Goodyear
Muchos records de velocidad fueron quebrados en dichas carreras.
¿Por qué los famosos corredores mundiales los prefieren a todos los demás?
Distribuidores para Chile
GRAHAM, ROWE & Co.
Valparaíso, Cochrane 819 :-: Santiago, Bandera 275

ESPECIFICO BENGURIA
El único reconstituyente del cabello, Cura radicalmente las Canas
MONEDA 875

Guindas Agrias
COMPRAMOS
Fábrica de Licores y Jarabes "JUSTO P. LETELIER" compra guindas agrias, por partidas, prefiere entenderse directamente con los dueños de guindales.
MOREIRA LETELIER Y ODE
Fabricantes concesionarios
Santiago. — Lira 941. Casilla 2059. Teléfono Inglés 1441
12-D.

ACABAMOS DE RECIBIR
UNA PARTIDA DE
Motobencine
La nafta de mayor rendimiento. En las pruebas organizadas por el AERO CLUB DE CHILE, el 23 de Noviembre del mes pasado, ha revelado una vez más la
MOTOBENCINE
SU GRAN CALIDAD, LLEVANDO AL TRIUNFO A LOS AUTOS
KING y DODGE
ENTREGAMOS PUESTO A DOMICILIO A
$ 37.- Cajón de 39 litros
IMPORTADORES:
Besa y Cía.

PASCUA Y ANO NUEVO

GRAN EXPOSICION DE REGALOS EN NUESTRAS SIGUIENTES SECCIONES

Papelería

Cajas de papel de fantasía.
Cajas de tarjetas para memorándum, etc.

Librería

Libros de cuentos para niños.
Libros de monos para niños.
Gran surtido de obras en español y alemán.

Artículos de Fantasía

Carteras para caballeros.
Billeteras para caballeros.
Bolsones para señoras.
Figuras de mármol.
Marcos para retratos, en todos tamaños.

Victrolas

Victrolas desde $ 125.00 oro.
Variado surtido de discos.

Pianos

Pianos y autopianos de las mejores marcas.
Selecto surtido de rollos para autopiano de 88 notas.

Juguetería

Muñecas recién llegadas de Alemania.
Trenes eléctricos y de cuerdas de The Ives Manufacturing Corporation, New York.

Artículos de Escritorio

Tinteros de fantasía.
Carpetas para escritorios.
Lapiceras-fuente Waterman.
Cortaplumas finos.

Música

Gran surtido de álbums.
Bustos de músicos célebres.
Cuadros de músicos célebres.

GRAN NOVEDAD :-: MUY INSTRUCTIVO

Rogamos inspeccione sin compromiso alguno.

GRIMM & KERN

AHUMADA 99
Esquina Moneda

CURA RADICALMENTE

Eczema, agudo o crónico, sarpullidos, acné, sarna, espinillas, manchas rojas de la nariz y de la cara y toda clase de afecciones de la piel, la

POMADA ECZEMATICA

Exíjase Laboratorio Exelsior.
Preparación científica y de resultados sorprendentes.
En venta: **DAUBE y Co.**, y **Boticas surtidas.**

AUTOMOVIL LEON BOLLE
GARANTIDO VENDO, VERLO
GARAGE COPETTA, - calle Ejercito

9-D.

Montero, Richarz & Cía.

Morandé 339 :-: Teléfono 1881 :-: Casilla 2926

MALTHOID

El mejor material para techos y único que se garantiza. Precios convenientes. Nos encargamos de construcción de terrazas, techos y pisos.

PINTURAS Y MATERIAL.

La Kalmine,

es el específico por excelencia del elemento Dolor.
Obra tan rapidamente en los casos de

Jaqueca, Neuralgia, Dolor de Muelas Insomnio, Gripe, Reuma.

que se expende en cajitas de una sola oblea, dosis suficiente en la mayoría de los casos.

La "Kalmine" (obleas y comprimidos), preparada en los Laboratorios del Dr P. Métadier en Tours (Francia), está de venta en todas las Boticas y Droguerías.

El 15 de Diciembre

Se abrirá el
CASINO Y BALNEARIO

LLOLLEO

Baños calientes. Almuerzo, Comida, Lunch. Pastelería, etc.

Atención esmerada.

MANGOS PARA ESCOBAS y escobillones tiene constantemente existencia la Barraca y Fábrica de Maderas de

CIENFUEGOS & LAGOS

ESPERANZA 77, ENTRE MONEDA Y ERASMO ESCALA
Teléfono Inglés 184, Estación - Correo 2, casilla 4501 - Santiago

---

SASTRERIA

New London House

Agustinas 979

9.o CLUB DE TRAJES FINOS EN FORMACION

En los sorteos verificados ayer Sábado 6 de Diciembre de los ocho Clubs de Trajes, que se verificó ante numerosos socios en la Notaría Melo, salieron premiados los siguientes:

1er Club, sorteo 26, premiado el 137, perteneciente a don Santiago Moualles, que vive en la calle Domínica 244.

2.o Club, sorteo 24, premiado el 130, perteneciente a Misael Pacheco, San Pablo 2325.

3.er Club, sorteo 21, premiado el 16, perteneciente a José Henay, Sama 1082.

4.o Club, sorteo 18, premiado el 95, perteneciente a don Hipólito Lamas, San Pablo 2838.

5.o Club, sorteo 15, premiado el 70, Domingo Zamorano, Fábrica Zapatos Recoleta.

6.o Club, sorteo 10, premiado el 96, perteneciente a G. Copenchini, Casa Castagneto.

7.o Club, sorteo 5, premiado el 19, perteneciente a don Luis Baeza, Nataniel 643.

8.o Club, sorteo 2, premiado el 78, perteneciente a don Agustín Briceño, domiciliado en Bezanilla 1482.

9.o CLUB EN FORMACION, QUEDAN POCOS NUMEROS

PEDRO M. OLMEDO

828-7-D

ARRIENDOS

En Río Colorado, cerca de Los Andes, arriendo casa en la temporada de verano, con algunos muebles; buen camino para automóviles, casa confortable, en buen estado; precio: $ 1,500, por la temporada.

Espléndido local, situación comercial, tiene dos piezas a la calle, puerta de entrada para carruaje, pesebreras conforme reglamento municipal, etc., arriendo: $ 150 mensuales.

FUNDOS COMPRO

Tengo orden de compra por fundos de 200 a 300 cuadras regadas, no deben tener viña ni vegas, suelos limpios, a precio comercial, negocios rápidos; deben de estar ubicados en Catemu, Hospital, Nancagua y Lontué.

CASAS COMPRO

Tengo orden de comprar dos casas habitación, una en calle central, hasta $ 60,000, y otra en calle Lira, hasta $ 30,000, en bajos, sin altos, pagos al contado.

FUNDOS VENDO

En Santiago, uno de 200 cuadras, regadas, a media hora en automóvil, precio $ 220,000, y una chacra a tres cuadras estación de ferrocarril, toda regada, buenas casas, bodegas, galpones, etc. Precio: 160,000 pesos; también se permuta por fundo en el sur o ramales Melipilla, Constitución o San Fernando.

CASAS VENDO

Calle del Ejército, altos y bajos, independiente; precio: $ 130,000. — Casa de renta calle Fontecilla. — Produce $ 470 mensuales. Precio: $ 46,000.

PROPIEDADES DE RENTA

Calle Santa Rosa, produce anualmente $ 17,352. Precio: $ 175,000.

Calle Almirante Barroso, cuatro casas independientes, altos y bajos, edificio cal y ladrillo, galería de vidrio, luz eléctrica, ladrillos de composición, muy bien tenidas. Precio: $ 73,000.

ENRIQUE CANO PEEL,
Agustinas 1320. Teléfono 3420. Horas de oficina: 10 a 12; 2 a 5 P. M.

LOCAL

CON CASA HABITACION que tenga 10 piezas o casa grande antigua, necesito para industria.

RADIO CENTRAL

Oferta a:

CASILLA 3272

829-8-D

Club de Ternos de Pedro Fischman

En Santiago, a 6 de Diciembre de 1919, tuvo lugar el 16.o sorteo ante numerosos socios y salió favorecido el número 13, perteneciente a don Manuel Pérez, San Alfonso 449.

2.o CLUB EN FORMACION

NECESITAMOS PARA CHACARERI

terreno de primer orden, de dos a diez cuadras, hasta
guas de Santiago.

MORANDE 339. — CASILLA 2926

MOTOCICLETAS

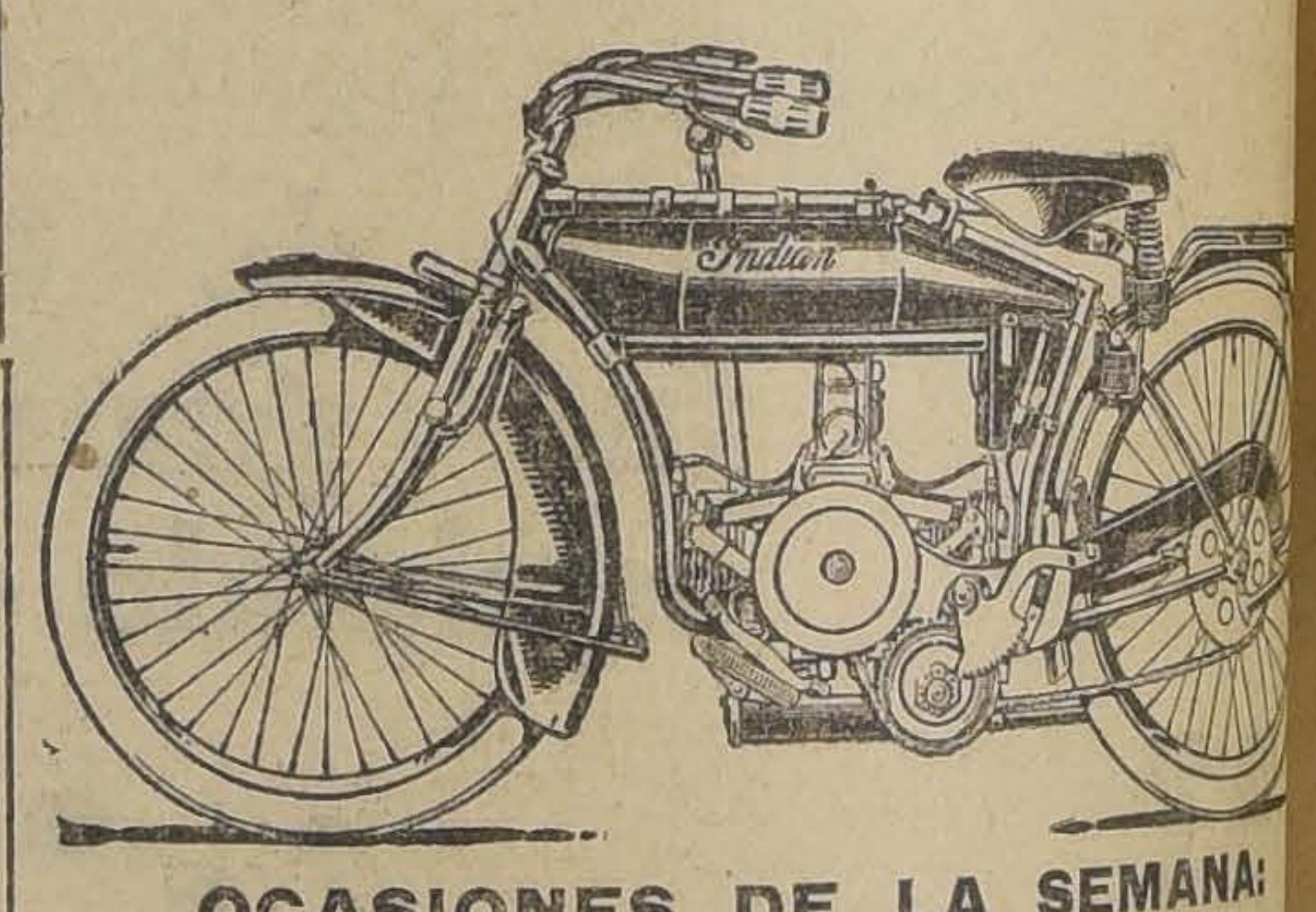

OCASIONES DE LA SEMANA:

INDIAN, 7 H. P., 2 cil., 3 velocidades, modelo 1918, fla
mante.. .. ..
INDIAN, 5 H. P., 2 cil., 3 velocidades, modelo 1918, fla
mante.. .. ..
INDIAN, 2½ H. P., 2 cil., 3 velocidades, modelo 1918, fla
mante.. .. ..
F. N., 3½ H. P., 4 cil., 2 velocidades, flamante.. .. ..
INDIAN, 7 H. P., 2 cil., 3 velocidades, con side cars, fla
mante.. .. ..

Todas estas ocasiones son garantidas.

El 24 del presente se rifará la motocicleta "HENDE
apúrese en tomar números, quedan pocos; a $ 5.00 c/u.

ESTABLECIMIENTO CARLOS FRIEDE

MONEDA 1019

PROPUESTAS

PARA LA VENTA DE BONOS DE GADIO Y EDIFICACION ESCOLA

Pídense propuestas cerradas para la enaje
$ 1.000,000—un millón de pesos en bonos—destina
obras de regadío; y hasta $ 3.000,000—tres millones de
en bonos destinados a la edificación escolar.

Las propuestas se abrirán en la Dirección del Teso
3 P. M., del día Viernes 19 del actual.

Los mencionados bonos son del 7% y 1% de amor
anual y ganan interés desde el 1.o de Enero próximo.

Las propuestas pueden hacerse por el total o p
des de $ 500—quinientos pesos—como mínimum.

EL DIRECTOR.

Santiago, Diciembre 6 de 1919.

LA NACION

Santiago, Diciembre 7 de 1919

LA NEGATIVA DE LAS COMPAÑIAS CARBONERAS

En la última reunión celebrada por el Consejo de Administración de los Ferrocarriles del Estado, se dió cuenta de la nota pasada por las Compañías Carboneras al señor Ministro del ramo y en la cual indicaban a éste qué modificaciones estaban en disposición de hacer en los contratos de provisión de carbón para la Empresa.

Se ha tomado como punto de partida, para las nuevas modificaciones posibles, el contrato **ad-referendum** de 31 de Mayo próximo pasado, en el cual se estipulaban los siguientes precios a la vez que la duración por tres años del contrato, no contando el presente:

Carbón Lota y Coronel, puesto en San Antonio o Valparaíso . . .	$ 74.50
Id. Schwager, puesto en San Antonio o Valparaíso	$ 74.25
Id. Curanilahue, puesto en Concepción . .	$ 60.00

Cabe observar aquí que el costo de producción del carbón en Chile, no alcanza a 20 pesos moneda corriente la tonelada; de manera que en todo caso las proposiciones de las Compañías se ponían en un precio de venta fuera de toda proporción racional.

Ni sobre estos precios, superiores al precio medio pagado en el curso de los años de guerra, y superiores también a los que tiene el carbón ahora mismo en países productores, como Inglaterra, (donde su precio comercial es de 24 a 26 chelines la tonelada), ni sobre ninguna otra de las cláusulas del contrato **ad-referendum**, se pronunció el Congreso, a cuya consideración sometió éste el Ministro señor O'Ryan, como se recordará; y ahora la opinión pública aguardaba que, ante la invitación reiterada del Gobierno, se hubieran propuesto condiciones más favorables

Lejos de eso, las Compañías se han limitado a ofrecer modificaciones de poca cuantía, que de ninguna manera resuelven el grave problema del combustible, y que dejan siempre en pie el hecho del alto precio que ellas cobran a los Ferrocarriles del Estado, cuando en otros países este combustible tiene precios muy inferiores, como lo hemos demostrado en nuestros artículos anteriores.

Las Compañías exigen ahora dos años en vez de tres años forzosos de entrega de carbón.

El precio para el año 1921 tendría un descuento de 6 o|o.

Y renuncian a una garantía que en el contrato de Mayo, se habían reservado para el evento, hoy realmente poco probable, de que el cambio internacional bajara de 9 peniques.

Eso es todo.

El Consejo de Administración de los Ferrocarriles del Estado, con el voto en contra de uno de los Consejeros presentes, ha acordado manifestar al Gobierno su conformidad con estas modificaciones; pero lo ha hecho bajo la presión de premiosas circunstancias, y porque no sabe hasta qué punto el Gobierno estaría dispuesto a ayudarle en la adopción de medidas encaminadas a sacudir la pesada carga que le es impuesta por el carbón nacional.

Entretanto, la aceptación de las condiciones indicadas importa no sólo el mantenimiento sino la agravación del déficit que sufre la Empresa y la necesidad imperiosa de arbitrar medios para conjurar el déficit—o sea una nueva alza de tarifas, en quizá un 50 o|o.

La conformidad obligada, por decirlo así, que ha manifestado el Consejo de Administración, no debe ser tomada por el Gobierno como una aceptación de las responsabilidades que de los nuevos contratos han de sobrevenir para la gestión financiera de la Empresa. Ella no obliga tampoco al Gobierno, sobre quien, en último término, recaerán esas responsabilidades, cuando la Empresa caiga en impotencia financiera y económica o el país se levante airado contra el encarecimiento de las tarifas de transporte ferroviario.

¿Afrontará esta perspectiva el Gobierno, ahora que conoce todos los factores que deben examinarse, y que sabe que en ninguna parte del mundo, mucho menos en ningún país productor de carbón, se halla el Estado en las tristes condiciones en que se halla en Chile, con respecto al combustible para sus ferrocarriles?

Es tan serio el problema y pueden ser tan graves las consecuencias que de un compromiso como el que comentamos, podrían derivarse, que es de esperar que el Gobierno no descanse un momento en la tarea de buscar el medio de reducir a las Compañías Carboneras a convenir condiciones más equitativas, sin dejar de ser comerciales para ellas.

DOCTORA ERNESTINA PEREZ
Estudios en Europa
Se Trasladó a Merced 629
Consultas 2 a 4

DE VICTOR NOIR

LAS MEMORIAS DE LA DU BARRY

La historia está renaciendo, fresca y emocionante, como una bandada de flores dormidas bajo la nieve. Es el sol de los progresos contemporáneos, el que se encarga de derretir esa nieve, para despertarlas a la luz. Y gracias a sus destellos, no pasa día sin que la pantalla cinematográfica deje de reflejar en las alburas de su pecho palpitante, el fantasma portentoso de alguna de esas tragedias lejanas, cuya evocación ha orientado tantos viajes al infinito en las horas románticas o doloridas del espíritu.

Había yo cerrado recién un libro raro para esta generación: las memorias de la Condesa Du Barry, la estrella que suavizó el ocaso de Luis XV, el Rey Galante y Bien Amado. Y pensaba vagamente en esos tiempos en que los monarcas del derecho divino, tiranos caprichosos y dueños absolutos de millones de seres humanos se convertían a su vez en siervos atentos a doblar rendidamente la rodilla al paso de otra majestad de derecho aún más divino: la Belleza. Sobre todo cuando marchaba realzada en su prestigio por una ejecutoria más antigua que el más rancio de los pergaminos, tan caros en todo tiempo a los mentecatos: el Ingenio, hermano gemelo de la Luz, madre de los siglos. Había dejado caer, repito, esa historia íntima de las debilidades gentiles de una época entera, cuando encontré al frente de una página de diario el aviso de una película, ajustada sobre el escenario elevado por el capricho, genial e inescrupuloso a la vez, de Alejandro Dumas, a la silueta mimosa y picaresca de la favorita.

Theda Bara, una mujer que parece llevar en el alma un soplo de esa fuerza cósmica que moviera a todas las sombras livianas de la historia, caracterizaba a la protagonista de este romance de sedas, de lágrimas y de muerte, todo lo bien que puede caracterizarse siglo y medio más tarde un personaje único e inimitable. El argumento de la parte de cinta que me fué dado ver, no se parecía, por desgracia, sino en muy pocas partes a la verdad de los hechos, mil veces más aventurados y novelescos que la fantasía misma. Y de ahí me ha venido el deseo de llenar algunas carillas, tal vez más de algunas, con un pequeño estudio, tejido al margen de esas memorias, en que la franqueza podría rayar en muchos casos en un cinismo encantador, a no recordarse la luz galante que revestía de un tinte artístico las peores enormidades de esa generación enloquecida.

La Du Barry partió a conquistar el trono desde la misma aldea donde naciera Juana de Arco. Sus padres eran unos siervos humildes y abyectos, los Begu. La primera parte de su vida es obscura, tormentosa, y en sus memorias auténticas, a pesar de toda su franqueza, parece que ha querido huir de esos años como de una pesadilla ingrata.

Llegada a París en compañía de su madre, para buscar servicio en la casa de un M. Domonceau, contratista de equipos militares, pasaron pronto como domésticas en la casa de una famosa señorita Frederick, artista de cualquier teatro, cuyo talento no ha atestiguado la historia al par que su belleza.

La aldeanita era también muy hermosa, tanto, que pronto encontró a un tío, el hermano Picpus, sacerdote tan nominal acaso como el parentesco que lo ligaba con Juana. Por sus influjos la colocaron en un colegio de niñas pobres de la burguesía, dirigido por las hermanas de Santa Ana. Allí bebió las fuentes de su ilustración y desarrolló un talento chispeante y luminoso, que debía hacerla triunfar en todas las intrigas de esa corte ingeniosa y maligna, y convertirla en la amiga preferida de Voltaire, de Delille, de Marmontel y, sobre todo, de Beaumarchais, el célebre autor de Fígaro. Beaumarchais debió más tarde a la protección de la favorita, el no verse encerrado en la Bastilla, a raíz de su ópera "Tarare", audaz fantasía que profetizaba, etapa por etapa, la Revolución Francesa.

Poco debió amoldarse el carácter de la pupila al régimen de ese candoroso asilo, cuando pocos meses más tarde, su tío, el franciscano, la colocaba como aprendiza, bajo el nombre de guerra de Mlle. Lange, en casa de Labille, el célebre modisto de la Rue Saint-Honoré.

Trabajaba en el día, poniendo sus cinco sentidos en conocer a las grandes damas de la nobleza. Frecuentaba ardorosamente por las noches los bailes de máscaras entonces muy en boga, siempre a caza de algún príncipe o de algún duque que la hiciera subir un peldaño más en la escala social. Una noche pudo pensar que había conquistado en el baile de la Opera al duque de Lauzun, otro de sus futuros compañeros de cadalso, al cual debía llegar como mariscal de Francia, después de una campaña tan heroica como infortunada.

El duque de Lauzun era el personaje galante más célebre de la corte. Su compañero el duque de Fitz-James, nieto de Jacobo II de Inglaterra, le había hablado tanto de la belleza de Mademoiselle Lange, que cuando ésta tuvo la audacia de presentársele, no encontró ya en su corazón el eco ardiente de la pasión alimentada por la joven.

Fué ese el primer despertar de sus sueños de grandeza. Más contraída al juego que nunca por la necesidad de costear un lujo inverosímil, esa sociedad elegante de 1770 no desdeñaba el explotarlo cuando no tenía otro medio más fácil de procurarse dinero. Muchas damas de alta posición recibían en sus casas a personajes de todas las categorías que iban allí a entregarse a su vicio favorito. Introducida por M. Radix de Sainte-Foy, un financiero joven y amable, la señorita Lange comenzó a frecuentar esos bailes elegantes, con mesa de juego y cena, donde podía hacerse de las relaciones tan soñadas.

Así fué como conoció en una de esas reuniones que se parecen a la de los salones cosmopolitas del gran mundo moderno, a personajes que debían serle más tarde muy útiles, como Monseñor Dillon, arzobispo de Narbonne "que tenía una ambición no menos grande que su afición a los placeres y dividía su tiempo en dos partes iguales. En el día intrigaba por el capelo de cardenal y en las veladas intrigaba con las damas. La mayoría de sus colegas que tronaban en el púlpito contra los filósofos no llevaban una vida más edificante. Era encantador oír a M. de la Roche Aymon, de M. de Phelipeaux y M. de Tarento en su doble papel."

Habremos de volver en otra parte de esta breve reseña sobre este medallón de los prelados que forma una de las partes culminantes del gran fresco histórico de las costumbres de ese siglo.

Y sea dicho de paso, para evitar cualquier comentario sobre el modo de pensar de la Du Barry que en esta forma se expresa, que su corta actuación en política fué ocupada por una contínua influencia en favor del regreso de los Jesuitas a Francia y que fué ella precisamente la que tras una encarnizada lucha logró derribar del favor de Luis XV al Duque de Choiseul, omnipotente ministro que había dirigido la expulsión de esta orden de todos los países del mundo. Sabemos, pues, que la condesa fué sincera cuando hablaba de los amigos y aliados que formaron su tertulia favorita en sus días de grandeza.

Todavía, sus memorias escritas en 1789 y depositadas en poder de Cossé Brissac, su amigo del alma, fueron confiadas por éste a M. de Saint Vrayn, días antes de que las turbas fuesen a arrojar su cabeza lívida y exangüe a los pies de la infortunada Du-Barry como el signo de la maldición del pueblo esquilmado y escarnecido por esa sociedad de satélites del placer y de la belleza. M. de Saint Vrayn, al recibir su sentencia de muerte ocultó a su vez estas memorias en un hueco de la pared de su calabozo. Y encontradas por una casualidad, sólo en 1807 vieron la luz pública.

En una de esas casas de juego, la más renombrada, que presidía M. Duquesnoy bajo el patronato, nada menos que del Ministro de Policía, M. de Sartines: la señorita Lange convertida en Mlle. de Lançon conoció a Jean Du Barry, más llamado en los círculos de la gran aventura el conde de Serre. Jugador tronado, perseguido judicialmente por diversas historias poco honrosas, el conde Du-Barry al ver entrar a esa belleza soberana, se dió una palmada en la frente, pensó que había encontrado su fortuna. La difícil moralidad de ese siglo le hacía entrever como el más honroso de los negocios, el convertirse en el empresario de la exaltación de tan linda muchacha hasta el nivel mismo del trono.

Ella también soñaba con imitar el ejemplo de la Pompadour, que acababa de morir después de haber gobernado la Francia y los destinos de la Europa durante veinte años. Un personaje singular pasa por las páginas de estas memorias dejando una huella de predestinación y de misterio. Lo cuenta ella con mucha sencillez. En el invierno de 1767, un joven de aspecto distinguido la siguió durante muchos días en todos sus paseos por París, sin dirigirle jamás la palabra. Aburrida y temerosa a la vez con esta persecución, una tarde a su regreso de las Tullerías, la señorita de Lancon lo hizo llamar a su presencia.

El extranjero dobló una rodilla ante la beldad, y le dijo con voz gentil y firme a la vez:

—Señorita, prometedme que me concederéis el primer favor razonable que os pida cuando seáis Reina de Francia.

Sonrió ella desdeñosamente, por única respuesta.

—¡Me creéis loco!, continuó él, adivinando su pensamiento. Pero con el tiempo tendréis mejor opinión de mí. ¡Adiós señorita! No habrá nada más extraordinario que vuestro fin, después de vuestra elevación!

Volvió a verlo en dos o tres momentos culminantes de su vida. La última entrevista que registran sus memorias, se verificó el día mismo en que Luis XV contrajo la enfermedad que había de llevarlo a la tumba, despeñándola de la cúspide de su omnipotencia. Más allá de 1789, en los albores de la tragedia que cierran las páginas de este diario, quién sabe si el extraño mensajero del destino volvió a decirle que el momento de la expiación final había llegado.

El Conde du Barry, no perdió tiempo en la ejecución de su plan de batalla. Conocía bien el carácter de ese Rey tan amado en su juventud como odiado y despreciado más tarde por su pueblo y por la historia. Luis XV, era de un carácter apasionado e inconstante, dócil y tiránico a la vez. Muy hermoso, fué hasta la muerte el primer caballero de su Corte. Eminentemente dócil y manejable por la persuación y por el amor, se había dejado imponer por la Marquesa de Pompadour un Ministro, que—menos mal—fué el primer estadista liberal del siglo XVIII, el Duque de Choiseul. El Monarca seguro de la lealtad y del acierto de su Canciller, dejó deslizarse la vida entre fiestas y orgías, a los pies de la maga engañadora. Hasta que ella murió.

Se creyó que el rey sucumbiría de dolor. Y una sola anécdota destruyó en un día la leyenda de ese gran amor.

Era el día fijado para sus funerales. El rey vestido de duelo, estaba en un balcón de Versalles, rodeado de sus amigos más fieles. De repente sacó su reloj y miró la hora.

—¡Ah! exclamó. Esta es la hora del entierro de la Pompadour. ¡Qué bonito día le va a tocar!. . .

Pasaban los días y ninguna favorita tomaba decididamente las riendas del poder. Estaban en un siglo en que un trono se parecía mucho a un lecho y en que todo lecho tomaba la forma galante de esos barcos piloteados por amorcillos y engalanados de flores, que los cuadros de la época han pintado en incesante peregrinación hacia la isla de Citeres.

Eran los tiempos en que un golpe de abanico derribaba un Ministerio y una sonrisa femenina desencadenaba las furias de la guerra. Una guirnalda florida parecía envolver en sus eslabones perfumados, a los acontecimientos, los hombres y las cosas. Hasta los muebles de la época parecen encorvarse todavía bajo un ritmo cadencioso y placentero. Las telas de coloridos robados a las emociones de los cielos y de las auroras, los encajes diáfanos como las espumas de la cuna de Anfitrite, todo habla del homenaje continuo y ardoroso de un país entero a la divinidad soberana de la alegría en el vivir.

La farándula placentera de princesas, grandes damas y cortesanas, corría sin cesar en persecución de esa alegría. Bajo las pelucas blancas o grises, la gracia de esos rostros discretamente cubiertos de rojo y realzados por grandes lunares de tafetán, no alcanzaba a encubrir la aspiración suprema de esas náyades que sólo abandonaban el discreto antifaz de las veladas de la ópera, para correr en las noches de la luna por entre los árboles y los lagos de Versalles y del Trianon, dejando tras de sí una estela perfumada de risas cristalinas.

La política necesitaba del influjo femenino, como la diplomacia de los reyes giraba siempre en torno del sillón de una favorita. Ser el valido de una de esas soberanas improvisadas era la fortuna. El Conde Juan comunicó rápidamente sus planes a su nueva asociada. La hizo estudiar rápidamente con los mejores maestros, la música y las artes encantadoras de la sociedad.

El mariscal de Richelieu, guerrero ilustre, vividor celebérrimo, político de alto bordo y estadista de fuste real, ambicionaba la caída de Choiseul. M. de Maupeou, otro gran político, quería también llegar al poder. Ambos sucumbieron a la gracia irresistible de Juana, que para llegar a la corte necesitaba un título de nobleza y acababa de casarse con Guillermo Du-Barry, un hidalgüelo de provincias que nunca volvió a verla. Firmaron ellos y el duque d'Aiguillon, Gobernador de Bretaña, un pacto político que fué fielmente cumplido por la futura favorita.

Pronto el conde Juan arregló con Lebel, ayuda de cámara y hombre de confianza del Rey, la forma de presentación. Luis XV asistió con el nombre de barón de Gonesse, a una comida en los departamentos privados de Versalles, en la cual estaban presentes también el duque de Richelieu, el marqués de Chauvelin, el duque de la Vauguyon y el propio conde Du Barry. El encanto tejido esa tarde no debía romperse sino con la muerte del monarca.

La Du Barry vió desde el primer día toda la corte a sus pies. Su vida tuvo la rapidez de un sueño, rivalizó acaso en velocidad con el cinematógrafo moderno. Intervino en política para servir al partido de la Iglesia y para doblegar la energía de los Parlamentos, o sea el poder judicial que se encaraban con la regencia para recordarle los derechos de la Francia frente a los excesos del trono. De esta lucha brotó la chispa de la Revolución.

Sacó el dinero a manos llenas del tesoro. El banquero real, Beaujon pagaba cuantos jiros le presentaban por su cuenta. Y el Ministro de Finanzas, el tortuoso abate Du Terray, pagaba también sin tasa, a no ser los días en que el viejo soberano amanecía indispuesto, en los cuales suspendía prudentemente todo anticipo.

La Du Barry inspiró con su belleza clásica a todos los artistas de la época. El Greuze la pintó como Bacante, el inglés Costway cruzó el canal para venir a pintarla en un traje ligero que sirvió de modelo veinte años más tarde para las modas del Directorio. Los escultores se disputaban su busto, Roettier la cinceló en plata y en bronce. Las manufacturas de Sevres y los Gobelinos trabajaron exclusivamente para el ornato de sus castillos, cuyas paredes se cubrían de cuadros de Watteau, de Fragonard, de Boucher.

Un ejército de pintores y de mueblistas, de modistos y de joyeros seguía sus pasos. Madame Sigly le probaba batas que valían diez mil libras. Los grandes costureros de París: Bourjot, Assorty, Lenormand, le exhibían sus sedas más preciosas. Michel de Sain Aubin dibujaba sus trajes blancos, adornados con encajes de colores tenues y raros. Ese estilo y esa moda, tan complicada y tan liviana a la vez, que han llevado y llevarán para siempre el nombre de Luis XV, nacieron y alentaron a la orilla del Pactolo que hacía correr la Du Barry, mientras los campesinos morían de hambre por miles en las provincias.

La víspera de ese diluvio que Luis XV, veía siempre venir con su aguzado sentido político, pasó muy pronto. María Antonieta y Luis XVI desterraron a la condesa de su castillo de Luciennes. Vinieron los días de prueba y la condesa Du Barry, expió su pasado con una adhesión heroica a los infortunados monarcas. Fué su agente y su emisaria secreta en Inglaterra, hasta que sus viajes llamaron la atención del Comité de Salud Pública.

La tormenta revolucionaria dió con ella en la Concerjería. La sentencia no podía ser dudosa para la heredera legítima del odio inmenso contra Luis XV. Quiso vivir. La víspera misma de la ejecución, escribió a Robespierre, señalándole tesoros ocultos, ofreciéndole revelaciones transcendentales de los secretos de Estado a cambio de unos cuantos días.

La aventurera audaz y esforzada se convirtió en frágil criatura a medida que las horas supremas fueron marchando. La llevaron llorando y pidiendo gracia al cadalso. Y cuando ya estaba de espaldas, atada en la plancha fatal de la guillotina, miró al cielo y amó esa vida de placeres que se le escapaba, con más intensidad que nunca.

—Un minuto, un minutito más siquiera, señor verdugo, gimió al oído del que iba a oprimir el resorte fatal.

Y cuando el cuchillo caía, cuando el acero cortaba ya ese cuello de lirio exangüe, la voccecilla de cristal que había dominado el estruendo de un siglo entero, seguía suplicando: ¡Un minuto siquiera, un minutito más!...

¡Vale la pena seguir un poco más a lo largo de estos años de recuerdos floridos y llenos del perfume [illegible] de los tiempos viejos!

V. N.

No hay como los cigarrillos
"NILO"
Ovalados, con boquilla ambré 30 centavos.
Por mayor:
SANTO DOMINGO 684

ELECTRICISTAS!!
Materiales a precios sin competencia encontrarán en
SAN PABLO 1261
Luis A. Montes de Oca.

Granjas Agrícolas de Malloco
Vendemos estas pequeñas chacritas de buenos terrenos, abundantemente regados, situadas al lado de la estación Malloco, con facilidades de pago.
Quedan Granjas de 3, 5, 6, 7 y 8 hectáreas de superficie y sus precios fluctúan entre
$ 13,000 y $ 35,000
Datos completos en nuestro
DEPARTAMENTO DE FUNDOS
Freudenburg y Balmaceda
330 —MORANDE— 330

Bellas Artes

UN DEBER

No todo ha terminado cuando el último puñado de tierra ha caído sobre las cuatro tablas que guardan los despojos de un hombre.

Si ese hombre fué un artista, comienza entonces para él la inmortalidad que le confieren sus obras; y, para sus amigos y admiradores el deber sagrado de no olvidar a los seres a quienes él ligó su existencia.

Porque, como es sabido, y salvo contadas excepciones, parece que hay una ley general que quiere que el artista viva y muera en la pobreza. Y es lógico que así suceda, ya que atento al soplo creador que le impulsa a modelar cada día nuevas formas de belleza en que ir vaciando su propio espíritu, siempre renovado, no tiene tiempo para pensar en las materialidades de la vida.

No es que el artista desprecie los bienes materiales, puesto que, al poseerlos, ellos secundarían, facilitarían la realización de la obra soñada: aún más, puede, a veces, dejarlos fugazmente, como a servidores dóciles del arte a que ha consagrado su vida. Pero, cuando éste le domina con la fuerza avasalladora de una pasión, no puede disponer de energías, ni de tiempo, ni de pensamiento sino para ella.

No hagamos, pues, un fácil e infundado reproche a lo que constituye la fuerza misma del artista: ese, su legendario desinterés por todo aquello que no sea su pasión, desinterés indispensable para concentrarse en la obra.

Simón González no escapó a esa ley general: vivió y murió en la pobreza; era el suyo un espíritu sobradamente artista para pensar en otra cosa que en su arte. Mas si alguna amargura pudo experimentar en los últimos instantes de su vida, debe haber sido el desamparo en que dejaba a su familia.

Sus amigos y sus admiradores están, pues, en el deber de no olvidarla. Y, muy especialmente, el Gobierno no habrá de querer desentenderse de la obligación moral que sobre él pesa, de tener en cuenta a los ciudadanos esclarecidos cuyo talento contribuyó al renombre de la patria.

No seamos ingratos hacia aquellos cuya preocupación única fué la de procurarnos el más excelso e inefable de los deleites: la emoción divina de la Belleza.

ZOHAR.

Dentistas
VENDO
OFICINA DENTAL
ESTABLECIDA
CLIENTELA SELECTA.
ESPLENDIDA SITUACION.
Más datos:
Carlos Ossandón B.
1080 - HUERFANOS - 1080

MUEBLES
REALIZA
A PRECIO DE COSTO
escritorios de cortina, amoblados para oficina y Hall para comerciantes y Particulares
"La New York"
342-SANTA ROSA-342
Visite Ud. esta Fábrica y se convencerá.
24-k

POLITICA

SOBRE LA UNIFICACION DEL PARTIDO LIBERAL

Detalles completos de la reunión de ayer de los diputados unionistas, a la cual concurrió el señor Raimundo del Río

EL PROYECTO MONETARIO

Quedó totalmente despachado ayer por la Cámara. — El Martes o Miércoles pasará al Senado

BASES DE CONVENCION PRESIDENCIAL

Texto de las bases de Convención, aprobadas por el Comité Central de la Unión Liberal

LOS PRESUPUESTOS

La Cámara acuerda sesiones especiales para la discusión general de los Presupuestos

SOBRE UNIFICACION DEL PARTIDO LIBERAL

Conforme a lo anunciado en nuestra edición anterior, ayer a las 2 1|2 P. M. se reunieron en la Cámara los diputados liberales unionistas, para oír al vice-presidente del Partido Liberal, señor Raimundo del Río.

El señor del Río expresó a los diputados unionistas que los diputados señores Tomás Ramírez y Luis Porto Seguro, le habían pedido que no retirase su renuncia del puesto de vice-presidente del Partido, sin hacer gestiones para obtener su unificación; que creían que estas gestiones serían bien recibidas en vista de conversaciones que el señor Ramírez había tenido recientemente con el diputado don Jorge Errázuriz Tagle.

Agregó que, deseoso él de cooperar en cuanto pudiera a la unificación del Partido, había accedido a los deseos de sus amigos, de deferir por el momento su renuncia, y se había puesto al habla con el señor Errázuriz Tagle, quien le confirmó sus buenas disposiciones, y le ofreció, en vista de sus deseos de conocer las disposiciones de los demás diputados unionistas, procurar una reunión en que pudiera conversar con ellos sobre el particular; que en la tarde del día anterior había recibido una carta del señor Ladislao Errázuriz, en que le decía que ayer se reunirían para que pudiera tener lugar la conversación a que se había referido el señor Errázuriz Tagle.

Manifestó el señor del Río a los presentes, que le sería muy grato conocer las buenas disposiciones de los diputados unionistas para solucionar las dificultades del Partido, y saber si podría tener base la gestión, que con conocimientos de algunos amigos, entre ellos el señor Jaramillo, tenía la mayor voluntad de hacer.

Se expresó al señor del Río que los diputados unionistas estaban dispuestos a estudiar las proposiciones que se les hiciera oficialmente, para solucionar las dificultades de que se trataba, y él dijo que no venía a hacer proposiciones mucho menos oficiales, para lo cual no estaba autorizado, sino a conocer el estado de ánimo de los diputados unionistas para procurar la unificación del Partido, y que dentro de este objeto de la conversación, sería de interés especial y muy particular saber si no siendo posible que el Partido Liberal actuara solo en el Gobierno ni en la próxima campaña presidencial por no tener por sí mismo mayoría, aceptaban los diputados unionistas actuar en unión del Partido Radical al cual se consideraban ligados por los pactos de alianza él y muchos otros liberales.

A esto se contestó categóricamente que los diputados unionistas no tenían inconveniente en actuar con el Partido Radical, sin perjuicio, por supuesto, de los compromisos que tenían contraídos con los otros partidos liberales.

El señor del Río expresó que la unión con los otros partidos liberales era un deseo de todos los liberales sin excepción, que se había manifestado en acuerdos recientes del Directorio, y que por supuesto ningún inconveniente podía tener esa unión, no oponiéndose en nada, como creía, a los pactos que los ligaban a los radicales.

Aclarado suficientemente este punto fundamental, y establecido el acuerdo existente para marchar con el Partido Radical y los demás partidos liberales, se trató del mejor modo, de proceder a apartar las dificultades existentes y se creyó que podría procurarse la unificación, nombrando una comisión de tres miembros por cada una de las dos fracciones en que está divido el Partido, a fin de que tratasen la cuestión en detalle. Esta comisión debería ser designada por los congresales unionistas y por los órganos oficiales del Partido, al prestar su aprobación a los pasos dados por el señor del Río.

En este estado se suspendió la conversación, por haberse llamado a la Sala a los diputados asistentes a la reunión, quedando los señores diputados de consultar sobre estos particulares a los señores senadores unionistas, antes de que el señor del Río diera cuenta de lo hablado, a los organismos del Partido.

LAS BASES DE CONVENCION PRESIDENCIAL DE LA UNION LIBERAL

Damos a continuación las bases de Convención Presidencial aprobadas por el Comité Central de la Unión Liberal y que deberán ser ratificado próximamente por los organismos directivos de los partidos que componen dicha combinación política:

Los Partidos Liberal, Liberal-Democrático, Nacional, Nacionalista, debidamente representados por los delegados infrascritos, se comprometen a designar el candidato a la Presidencia de la República que han de apoyar en las elecciones de Junio próximo, en una Convención General que se celebrará en la fecha que fije la Junta Ejecutiva Central de los partidos pactantes, con arreglo a las bases siguientes:

1.a Podrán formar parte de la Convención y tomar parte en sus deliberaciones y resoluciones las personas pertenecientes a los partidos pactantes que tengan alguna de las cualidades siguientes:

a) Senadores y diputados en actual ejercicio;

b) Ex-congresales de cualquier período anterior;

c) Ministros de Estado en ejercicio y ex-Ministros de Estado;

d) Ex-electores de Presidente de la República;

e) Ex-Diplomáticos;

f) Consejeros y ex-consejeros de Estado;

g) Primeros alcaldes de las cabeceras de Departamento;

h) Ex-Ministros y Fiscales de las Cortes de Justicia;

i) Jefes retirados del Ejército y la Armada desde teniente coronel y capitán de fragata inclusives;

j) Miembros docentes y académicos de las Facultades de la Universidad;

k) Profesionales de profesiones liberales, que paguen patente de 1.a clase;

l) Contribuyentes de impuestos de haberes inmuebles fiscales y municipales que hayan pagado en el año 1919 cuota mayor de dos mil pesos;

ll) Jefes, presidentes o dueños de empresas industriales que paguen patente de primera clase, de valor de doscientos pesos o más;

m) Comerciantes que paguen patente de primera clase, de valor de quinientos pesos, o más exceptuando los que paguen patentes de bebidas alcohólicas;

n) Propietarios de publicaciones diarias editadas en el país;

o) Presidentes de sociedades obreras de ahorro y protección mutua, con personalidad jurídica obtenida con anterioridad a 1916;

p) Un delegado de cada partido elegido por las agrupaciones departamentales establecidas por la ley para la elección de diputados, delegado que será designado en la forma que el Directorio de cada partido determine.

En los departamentos donde ninguno de los partidos pactantes tuviere representante de la categoría indicada en la letra (g), la Junta Ejecutiva Central de la Convención podrá admitir en su lugar a primeros alcaldes de alguna de las comunas del respectivo departamento.

Si alguno de los partidos pactantes no tuviere personas de las categorías indicadas en la base primera para completar el número de los convencionales que le haya correspondido, éste será completado por las personas que el respectivo directorio designe, en conformidad a las reglas acordadas por dicho partido con la aprobación de la Junta Ejecutiva de la Convención.

2.a Una junta compuesta por tres delegados designados por cada uno de los partidos pactantes será la Junta Ejecutiva de la Convención y le corresponderá:

a) La formación de los registros de Convencionales, designando de su seno comisiones inscriptoras formadas por un miembro de cada partido que funcionarán desde el........ hasta el........ en Santiago, en la secretaría de la misma Junta. La inscripción en los registros de la Convención, se solicitará personalmente o por escrito y se indicará por el solicitante el partido a que pertenece y la categoría en la cual se inscribe.

La Junta Inscriptora resolverá las cuestiones que se susciten en orden a la inscripción, debiendo someterse dicha resolución a la aprobación de la Junta Ejecutiva de la Convención.

b) La determinación del número de convencionales que deban formar la Convención;

c) La determinación del número de convencionales de cada partido en proporción a la representación parlamentaria que hayan tenido en los cuatro últimos períodos de tres años en diputados y senadores.

El número de convencionales que corresponda al Partido Nacionalista, será determinado por la Junta Ejecutiva prudencialmente;

d) La fijación del día en que deba reunirse la Convención y el lugar en que deba funcionar;

e) La resolución de toda dificultad o cuestión que se suscite acerca de la ejecución de ese pacto y de las bases de la Convención;

f) La reglamentación de los procedimientos de la Convención.

3.a La comparecencia de los convencionales a la Convención será personal, no admitiéndose representación por poder.

4.a El quorum de convencionales necesario para sesionar será la mayoría absoluta del total de los convencionales .

5.o Será proclamado candidato de la Convención, la persona que reuna a su favor los dos tercios del número total de convencionales presentes.

El candidato que resulte elegido lo será de todos y cada uno de los convencionales inscritos, quienes contraen el compromiso de ayudarlo con todos sus elementos.

6.a— Cada convencional tendrá derecho a un voto.

Habrá tres votaciones libres.

Si en ninguna de ellas hubiere obtenido la mayoría de los dos tercios del total de los convencionales presentes, las dos votaciones siguientes se concretarán a los tres candidatos que hubieren obtenido las votaciones más altas; y si tampoco alcanzara ninguno de ellos la mayoría de los dos tercios del total de los convencionales presentes, la sexta y séptima votación se concretarán a los dos candidatos que hayan obtenido en la quinta votación las más altas mayorías.

8.a—Si después de una serie de siete votaciones hechas en la forma indicada en la base anterior, no se obtuviere para ninguno de los candidatos la mayoría de los dos tercios, se suspenderá la sesión de la Convención para continuar al día siguiente a la hora que se fije por la Junta Ejecutiva de la Convención, hora que se anunciará al suspenderse la sesión, sin perjuicio de publicar en uno o mas diarios de la mañana siguiente el anuncio de la continuación de la sesión y de la hora fijada.

Reabiertas las votaciones se procederá en la forma indicada en la base

FRAGUAS
PORTATILES DE VENTILADOR
Y herramientas para herreros de todas clases ofrece:
FUNDICION LIBERTAD
LIBERTAD 53 y 58

anterior, principiando por las tres votaciones libres y concretando la votación después de ellas, según la base expresada.

9.a—Si el segundo día tampoco resultara la mayoría requerida, se continuará la sesión al día siguiente, procediéndose en la misma forma; pero con sólo dos votaciones libres y así en los días siguientes hasta que se proclame el candidato.

10.a—Tanto en las votaciones libres, como en las demás de cada serie, los votos en blanco se aplicarán al candidato que obtenga la más alta mayoría.

En las votaciones concretadas a determinado número de candidatos, los votos que se emitieren por personas distintas de los candidatos a que está limitada la votación, se considerarán y computarán votos en blanco y se aplicarán al candidato que haya obtenido la más alta votación.

COMITE CENTRAL DE LA UNION LIBERAL

Para el Martes 9 de los corrientes, a las 3 P. M., se ha citado al Comité Central de la Unión Liberal.

EL PROYECTO MONETARIO

La Cámara celebró sesión especial ayer de 4 a 7 de la tarde, destinada al proyecto monetario, cuya votación quedó terminada totalmente.

La ley pasará el Martes próximo al Senado.

LOS PRESUPUESTOS

De conformidad al reglamento, la discusión general de los presupuestos quedará clausurada en la Cámara, el 21 de los corrientes, siempre que antes de esa fecha se hubieran celebrado quince sesiones.

Como hasta hoy sólo se han celebrado cinco sesiones, destinadas a los presupuestos y en atención a la proximidad de la fecha para la clausura de la discusión general, la Cámara acordó ayer, a indicación del Ministro de Hacienda, señor Subercaseaux, celebrar sesiones de 3 a 4 P. M., los días Miércoles, Jueves y Viernes, destinadas a los gastos públicos y dar al mismo proyecto el primer lugar de la tabla en las sesiones de los Lunes y Martes, después de despacharse la ley de instrucción primaria obligatoria.

EL PROYECTO DE CORREOS

El Miércoles próximo a las 4 P. M., se reunirá la Comisión de Gobierno del Senado para ocuparse de la revisión de los sueldos del personal de correos y telégrafos.

COMISIONES PARLAMENTARIAS

Presidida por el señor Robles y con asistencia del Ministro señor Huidobro, se reunió ayer la Comisión de Relaciones de la Cámara de Diputados, y se ocupó en el estudio de algunos proyectos de colonización y otros asuntos.

Las demás comisiones citadas no se reunieron.

PARTIDO RADICAL

EL 56.o ANIVERSARIO DE LA ASAMBLEA DE SANTIAGO.— Con ese entusiasmo que anima siempre a los radicales en las grandes ocasiones, se preparan ellos a celebrar el 56.o aniversario de la fundación de la Asamblea de Santiago.

Sabemos que el Miércoles próximo, 10 del presente mes, tendrá lugar una importante reunión para acordar los últimos detalles del programa que se proponen desarrollar con tal motivo.

PARTIDO DEMOCRATA

AGRUPACION DEMOCRATA DE SANTIAGO.—En asamblea celebrada el Viernes se llevó a efecto la proclamación del nuevo Directorio.

Se tomaron los siguientes acuerdos:

Dar un voto de aplauso al abogado señor Benedicto Gamboa, por su actuación en lo relacionado con las inscripciones electorales.

Nombrar las siguientes comisiones para las elecciones de los comités comunales.

8.a Comuna: señores Julio Abarca M., Eugenio Valenzuela, Adrián Pinto.

Comuna Providencia: señores Fernando Matus, Manuel Vidal y Alejandro Barañao.

El Miércoles próximo a las 9 P. M., celebrará sesión ordinaria el Directorio.

MANIFESTACION.—El 20 del presente se llevará a efecto la manifestación que el Centro Demócrata organiza en honor del señor Luis Correa R., por su regreso de Estados Unidos y Europa.

Las personas invitadas y adherentes a esta manifestación, hasta hoy, son las siguientes:

Señores: Onofre Avendaño, senador señor Torrealba, Teodoberto Alvarez, diputado Nolasco Cárdenas, Manuel Anguita, diputado Róbinson Paredes, José Luis Quezada, diputado Vicente Adrián, Benjamín Alvarez, doctor Pedro Fajardo, diputado M. J. O'Ryan, Gmo. Martínez, Alcalde Nicasio Retamales, Pedro Solís, regidor Diego Escanilla, Fco. Vergara, Rafael Silva, diputado Gmo. Bañados, Fidel Rojas, Julio Ramírez, Luis Planells, diputado Juan B. Martínez, Andrés Aguila, B. Quiroga, Vitalicio Meneses, Luis Caroca R, R. Bustamante, P. Uribe, Julio Olguín, Adrián Pinto, Arturo Salvo, y senador Malaquías Concha.

CITACION.— Se ha citado a reunión para hoy Domingo 7, a las 3 P. M., en el local Rosas 1049, a los directores generales de planta, elegidos en la Convención de La Serena, señores A. Poupin, N. Retamales, J. Araya E., Pedro P. Jorquera, J. M. Alvarado, E. Gentoso, I. González, B. Quiroga, J. Ramírez, J. P. Valderrama y A. Escobar C.

AGRUPACION DEMOCRATA QUINTA NORMAL.— Hoy a las 3 y media P. M., tendrá lugar la fiesta organizada por los demócratas de esta Comuna, en homenaje al nuevo Directorio. En la asamblea pública tomarán parte los parlamentarios, los regidores de Santiago, el director general del departamento, el Directorio central, los Guerrilleros de la Democracia y otros Centros de propaganda.

Terminada la asamblea, se servirá un lunch.

El nuevo Directorio es el siguiente:

Presidente, don Luis Fariña.

Secretario, don Benito Pereda, reelegido.

Tesorero, don Eusebio Sánchez, reelegido.

Directores: don José M. Mendoza y don Alejandro Pavez.

Local de reunión: Catedral 4260.

AGRUPACION DEMOCRATA DE PROVIDENCIA. — Hoy Domingo hay asamblea ordinaria. Local: Román Díaz 174.

8.a COMUNA.— Hoy se llevará a efecto la votación para elegir los miembros que compondrán el Comité de esta Comuna.

Dicha votación será de 9 A. M. a 4 P. M., en el local San Diego 407.

CENTRO GUERRILLEROS DE LA DEMOCRACIA.— Hoy tiene lugar la recepción de los nuevos directores de la Comuna Quinta Normal y Centro Guerrilleros en el local de dicha Agrupación, Catedral 4213.

A los miembros del Centro Guerrilleros se les avisa que el punto de partida es el local de la Agrupación de Santiago, calle de las Rosas.

COMUNA DE QUILICURA. — Se ha citado a asamblea para hoy Domingo 7 a las 4 P. M., en Altamirano N.o 82, con el objeto de oír la cuenta del delegado señor Esteban Pastenes, como asimismo tratar la renuncia del tesorero.

AUTO de LUJO
ARRIENDO
Patente particular
Limousin Coupé, matrimonios, teatros, visitas, entierros.
NOVIOS
PRECIO CONVENCIONAL
Disponible en las tardes mes de Enero y Febrero.
REBAJA EN CONTRATOS MENSUALES
Teléfono 297 :-: Casilla 740
P. BEZANILLA M.
89-Ahumada-91

REMITIDO

EL GRAVAMEN ADUANERO SOBRE LA LECHE CONDENSADA

Una última palabra

En las declaraciones que publiqué en la prensa de los días 11 y 18 de Noviembre, dije que la opinión pública ya había dado su fallo favorable a la supresión de los derechos de aduana sobre la leche condensada, y si consultamos la opinión de las regiones donde no existe leche fresca, que en realidad son las más interesadas en la materia, vemos que efectivamente existe allí unanimidad absoluta en reclamar la supresión de tales derechos.

Su prensa lo pide hace tiempo con gran insistencia, citando los precios bajísimos a que se vendía la leche cuando no había derechos; las sociedades obreras envían representantes especiales a Santiago solicitando dicha medida y facultativos de Magallanes, de la talla de los doctores Munizaga y Dodds publican reportajes en los que, señalando alarmados el constante aumento del raquitismo y de la mortalidad infantil observado en la región, piden la supresión inmediata de esos derechos para abaratar el artículo y ponerlo al alcance de los más humildes.

Así debieron juzgarlo los Poderes Públicos cuando se creyeron en el caso de confeccionar el proyecto que suspende el gravamen sobre la leche condensada, que se interne en Punta Arenas, proyecto que se halla ya sometido a la aprobación de las Cámaras.

Repito que los derechos de aduana actuales recargan el artículo en un 50 o|o y para cerciorarse de tal afirmación basta averiguar que el precio medio de venta actual incluídos los derechos es de $ 1.50 y que los derechos mismos son de $ 24 por cajón de 48 tarros, o sea $ 0.50 por tarro.

Repito también, que esos derechos son hoy día innecesarios a la vida de la industria nacional a la par que tienen el inconveniente de suprimir de hecho la competencia extranjera, único factor que puede hacer bajar los precios a un nivel más razonable.

El fabricante local se opone naturalmente a la supresión de esos derechos, porque le obligaría a reducir considerablemente su precio de venta y de consiguiente su beneficio, y publica artículos en los que hace los más terribles vaticinios de lo que ocurriría a la "industria nacional" si se aprobara la supresión aludida y califica las intenciones del que suscribe con los adjetivos más selectos de su repertorio.

Puedo ahorrarme de corresponder a las gentiles alusiones que me dedica el fabricante en cuestión D. Andrés G. Scott, pues no me siento apasionado y sea cual fuere la resolución que los Cuerpos Legislativos crean conveniente dar al asunto, me será fácil aceptarla con la más perfecta ecuanimidad, ya que sus consecuencias buenas o malas tienen para mí un alcance muy limitado.

En cambio reconozco que para el señor Scott, el asunto es de suma importancia, ya que los $ 24 de derechos que protegen cada uno de los 35.000 cajones anuales que puede producir la fábrica local representan la bonita suma de **$ 840,000 anuales**, suma que al estar en peligro casi justifica la agresividad con que me honra el señor Andrés G. Scott.

Los que tienen el privilegio de legislar en bien de un país sabrán si esa suma anual sería útil dedicarla a disminuir el hambre y la mortalidad infantil de Magallanes, Antofagasta y Tarapacá o si es preferible destinarla a aumentar el beneficio individual de un sólo fabricante.

Por lo demás puedo también ahorrarme de seguir al señor Scott en el laberinto de sus argumentaciones, ya que los cálculos que publica son erróneos en su base puesto que el precio que yo cotizo desde muchos meses a Punta Arenas no es el de $ 10.70 oro americano.

Y en cuanto a la imitación que se ha hecho de nuestra marca sólo diré que el señor Scott antes de ser fabricante de "Lechero" o "Milkman" era esforzado Agente de nuestra "Lechera" o "Milkmaid" y dada la gran similitud de esos nombres resulta sencillamente cómica la afirmación del señor Scott: "jamás pasó por mi mente ni remotamente la idea indigna de aprovechar de la marca de otro fabricante..." (!)

Con este y mi artículo anterior, cuya lectura me permito recomendar a quiénes se interesen en la materia, considero como terminada mi misión.

ALBERTO ALMASQUE
Representante de Casas Extranjeras
Santiago, 6 de Diciembre de 1919

VIDA SOCIAL

EN LA DIPLOMACIA.—

Ha regresado de Asunción de Paraguay, a su residencia en esta ciudad, Merced 235, el comandante don Enrique Moutón Suárez, agregado militar a la Legación de España.

CLUB DE SEÑORAS.—

Se ha fijado para el Miércoles 10 del presente, la presentación del curso de declamación.

La señora Ortúzar de Vicuña y Marta Petit, representarán la célebre escena de género dramático: "Cuál de los dos", de la pieza "María Tudor", de Víctor Hugo.

Las señoritas Magdalena Petit y Sara Manterola, en compañía de los señores Frontaura e Infante, nos regalarán con la linda y espiritual comedia de los Hermanos Quintero, "Sin palabras".

Damos a continuación un breve análisis de la escena de "María Tudor".

La reina María Tudor y Jame (hija adoptiva del obrero cincelador Gilbert), han hecho lo posible por salvar a Fabiano, sustituyéndolo por Gilbert, conducido al cadalso; confiadas que a favor de la noche y del velo negro que ha de cubrir al condenado, el pueblo no se daría cuenta del cambio.

El cortejo avanza. Tres cañonazos deben anunciar la ejecución. Afuera ruge una tormenta popular desencadenada por Simón Renard, en contra de Fabiano el favorito.

El artista Durand, ha pintado para "María Tudor" una decoración especial. La cárcel de la Torre de Londres, con vista sobre la ciudad iluminada, produciendo un efecto emocionante.

Sin duda alguna que en el día de esta representación, el teatro del Club de Señoras será el punto de reunión de todo Santiago intelectual y social.

ASILO DE HUERFANAS DE SAN ANTONIO.—

El beneficio del Viernes 28 en el Teatro Unión Central, dió el siguiente resultado: entradas, 5 mil 185.30; gastos, $ 655; saldo, $ 4.530.30, que la comisión de señoras organizadoras ha entregado a ese establecimiento.

DE BUENOS AIRES.—

En la última combinación transandina, han regresado de Buenos Aires y Europa, las siguientes personas:

Señor don Luis Eguiguren Valero, señora Irarrázaval de Eguiguren y familia; señor Ricardo Irarrázaval, señor Mariano Serrano, señor Rafael Gérard, señor R. Echeverría y señora, señor Juan Richards, señora de Ortúzar, señor Gilbert, señor Wilms, señor Pedro Luis Donoso, señor Manuel Ferrero V., señor Ruperto Frotz, señor Joaquín Sáenz, señor Martín Ibartes, señor Arturo Frías Guell e hijo, señor Eusebio Méndez y familia, señor Luis Albert B.

LOS LEONES TENNIS CLUB. —

The Sub Committee in charge have decided that the Tournament arranged for will take place on Monday 8th. inst. play commencing at 9 A. M.

It is hoped that all entrants will make a point of being present at the Courts at that hour, so as to allow of play being started punctually and the Tournament carried through in the scheduled time.

CLUB SECTOR SANTIAGO. —

El 21 del presente se llevará a efecto un gran ladies meet en honor del señor Alfredo Houston, presidente de esta institución, con motivo de su regreso al país. Por los fundos elegidos: Subercaseaux, Ochagavía, Chacra "La Feria", Santo Toribio y "Lo Valledor", cedidos galantemente por sus dueños, se augura una hermosísima fiesta, tanto social como sportiva y que por los preparativos está llamada a ser una de las mejores de la temporada. Se nos encarga avisar a los socios que las inscripciones se reciben en la secretaría del Club, Ahumada 66; diariamente de 6 a 8 P. M.

RIFA DE NAVIDAD.—

Circula la siguiente invitación:

"Muy señor nuestro:

Tenemos el agrado de invitar a usted y familia a un gran festival de bandas y kermesse organizado por la Sociedad del Perpétuo Socorro, que tendrá lugar en los jardines del Congreso, el Domingo 14 de Diciembre, a las 9 P. M., con motivo de efectuarse la gran rifa de Navidad. El sorteo tendrá lugar ante el Notario don Mariano Melo E.

En esta rifa hay los siguientes premios: uno mayor, de mil pesos ($ 1,000), varios premios de libras esterlinas y otros de bonitos objetos de arte.

Habrá ventas de refrescos y dulces, y carreras de caballitos.

Esperamos que usted se sirva aceptar las entradas que nos tomamos la libertad de enviarle, y cuyo valor es de dos pesos.

Somos de Ud. attas y SS. SS.— Carmela Solar de Ovalle. — Corina Riesco de Riesco. — Teresa Urrejola de Dávila. — Victoria Huneeus de Izquierdo. — M. Luisa Bezanilla de Ariztía. — Teresa Gómez de Varas. — M. Teresa Valdivieso de del Sol. — Manuela Vial de Correa. — Julia Palma de Riesco. — Carmela Moreira de Cariola. — Elena Crochaga de González. — Sara Robinson de Barros. — Blanca Figueroa de Riesco y Rosa Correa Núñez".

Nota: Los pocos números que quedan para este sorteo, pueden obtenerse en Amunátegui 436, o el día de la fiesta, en los jardines del Congreso. Los boletos llevan el timbre de la Sociedad.

SALON OFICIAL DE BELLAS ARTES.—

Mañana Lunes, a las 4 P. M., se llevará a efecto la clausura del salón y solemne repartición de premios a los artistas exponentes del presente año y de años anteriores.

Con este objeto se ha preparado una interesante reunión literaria musical, que será presidida por el señor Ministro de Instrucción Pública.

El programa es el siguiente:

1.o Grieg.— Canción de Solveig (orquesta Salinas).

2.o Discurso del presidente de la Comisión de Bellas Artes.

3.o Massenet.—Meditación 'Thaís', sólo de violín por don Ricardo Salinas.

4.o Distribución de medallas y diplomas a los artistas premiados.

5.o Soro. "Andante appasionato", (orquesta).

LA KERMESSE DE AYER EN EL CLUB HIPICO.—

Un verdadero éxito alcanzó la kermesse efectuada ayer tarde en los jardines del Club Hípico, con el objeto de reunir fondos destinados a ayudar la aflictiva situación porque atraviesan hoy los niños huérfanos de Alemania y Austria.

Congregóse allí una numerosísima concurrencia en la que anotamos algunos diplomáticos y lo más distinguido de nuestro mundo político y social.

LA FIESTA ARTISTICA DEL MUNICIPAL.—

Ampliando nuestras informaciones sobre la gran fiesta artística que, bajo la dirección de la señora Adetuará el Sábado próximo en el Mutuar ñel Sábado próximo en el Municipal, podemos asegurar que en ella tomarán parte los más aventajados alumnos de la escuela de canto de la señora Padovani y distinguidos aficionados de nuestra sociedad. Figuran los números de baile a cargo de las niñitas Urrutia Honorato y el coro del primer acto de "Traviata", será compuesto por señoritas y jóvenes cuyos nombres publicaremos mañana. Los actos 3.o y 4.o de "Rigoletto"; 3.o de "Tosca" y 1.o de "Traviata", han sido ensayados cuidadosamente, especialmente en lo que se refiere al movimiento escénico. Las pocas entradas que quedan por venderse, se pueden solicitar en la Joyería Weil, hasta el Sábado en la mañana.

MATRIMONIO SALAS ERRAZURIZ-LLONA REYES.—

Ayer se verificó privadamente en el Palacio Arzobispal, el matrimonio del señor Eugenio Salas E., con la señorita Teresa Llona R.; puso las bendiciones el Iltmo. señor Arzobispo don Crescente Errázuriz. Sirvieron de padrinos por parte del novio, don Antonio Salas Ochagavía y señora Sofía Errázuriz de Salas y por parte de la novia, el señor Alberto Llona y señora Sara Reyes de Llona; y de testigos: los señores Silvestre Ochagavía y don Julio Salas O. por parte del novio, y los señores Ricardo Reyes y don Carlos Llona por parte de la novia.

MANIFESTACION.—

El Viernes en la tarde los empleados del Ministerio de Relaciones Exteriores, ofrecieron un lunch, al contador de ese departamento don Manuel Novoa T., con motivo de su próximo matrimonio.

Ofreció la manifestación don Nicolás Novoa Valdés.

Asistieron a ella el sub-secretario de Relaciones, todos los empleados del departamento y el sub-secretario de Ferrocarriles, especialmente invitado.

EL SEÑOR EDUARDO LARRAIN PERO.—

Anoche ha dejado de existir en ésta, el señor Eduardo Larraín Peró; distinguido joven de nuestra sociedad, vinculado a respetables familias, y cuyo sensible fallecimiento, ha sido bien sentido.

Sus restos mortales serán conducidos al Cementerio General en la mañana de hoy, privadamente.

MATRIMONIOS.—

Ayer se ha efectuado privadamente el matrimonio de la señorita Aurelia Urrutia V., con el señor Guillermo Feureisen.

RODEO DE BENEFICENCIA.—

Los días 25 y 26 del presente tendrá lugar en el local especial del pueblo de Maipo, un gran rodeo a beneficio de los dispensarios médicos de la Municipalidad de Hospital y del hospital de Maipo, amenizado con una banda de músicos.

ENFERMOS.—

Continúa en cama el señor don Enrique Escobar Solar.

Ha sido operada con toda felicidad en el Pensionado de San Vicente, la señora María Porcile de Monreal Lira.

IN MEMORIAM.—

El Lunes 8, aniversario del fallecimiento del señor Ricardo Matte Amunátegui, se dirá una misa por el descanso de su alma, en la Iglesia de San Agustín, a las 10.15 minutos.

VIAJEROS.—

Del Sur, el Rector del Liceo de Curicó, señor José Melo Burgos, acompañado de la señorita Marina Melo G.

CLINICA DENTAL
DEL
Dr. Valenzuela Basterrica
Cinco dentistas especialistas
8 a 12 y 2 a 7. Huérfanos 1816
Teléfono 1642

Consejos de la Comtesse Ivon

LOS JUGUETES.—

La proximidad de Pascua y Año Nuevo empieza a preocupar ya a los padres que tienen la costumbre cariñosa de conmemorar esta fecha con regalos de juguetes a sus niños.

En la elección de juguetes conviene recomendar especialmente los de construcción sólida y sencilla, que son muy durables. La **Casa L. Falconi, Ahumada 147,** ofrece el más completo y variado surtido de toda clase de juguetes, desde los más finos y costosos hasta los más sencillos y baratos; hay para todos los gustos, para todos los bolsillos y para todas las edades desde los monitos para guaguas hasta los juegos de salón para las personas graves.

OBJETOS PARA REGALOS.—

La proximidad de Pascua y Año Nuevo trae preocupados a todos en busca de objetos para obsequiar. Es muy conveniente en estos casos adoptar el sistema inglés de hacer regalos de valor real o de utilidad práctica como son las alhajas, obras de arte, plaquees, que siempre son recibido con singular agrado. La **Joyería A. Godart, calle Ahumada No. 259,** ofrece un bellísimo y variado surtido de todos estos artículos y especialmente llamamos la atención hacia los relojes para viajes, que son muy oportunos en esta estación.

TOILETTES PARA NIÑOS.—

Nada contribuye a realzar más la belleza y la gracia natural de los niños, que un traje bien hecho, adecuado a su edad y figura.

La clase de las telas, su color y tejidos o los adornos correspondientes deben ser bien elegidos, y sobre todo hay que fijarse en que sean resistentes y durables, para que no los destruyan con sus juegos. Para esto nada, hay más recomendable que los hermosos, sencillos y prácticos trajes de estilo marinero que importa **la Casa Gath y Chaves,** de la célebre firma inglesa **Williams Rowe.**

EN LA COMEDIA.—

Con muy merecidos aplausos ha sido acogido por nuestra distinguida sociedad la Compañía de Dramas y Comedias de **Antonia Plana**, pues ha correspondido plenamente a sus encomiásticos antecedentes.

Desgraciadamente su temporada será muy corta.

Ha pedido de distinguidas familias, la Empresa ha organizado funciones vermouth, con precios rebajados; la platea sólo costará 3 pesos.

Hoy Domingo habrá tres funciones: matinee a las 3, con "La calumniada", de los hermanos Alvarez Quintero; vermouth, a las 6, con la graciosa comedia "Dios dirá"; en la noche, el graciosísimo sainete que tanto ha hecho reír "La venganza de don Mendo".

Mañana Lunes también habrá tres funciones: en matinee, "La venganza de don Mendo"; en vermouth, estreno del juguete cómico en tres actos. "El sitio de Gerona", de Pacheco y Candela, en la noche reestreno de la comedia de Marquina, "Malvaloca".

El Martes en la noche se estrenará la célebre adaptación escénica de la novela de Pérez Luján, titulada: "La casa de la Troya", de Linares Rivas, que ha sido el más grandioso suceso del teatro español.

LAS CANAS.—

Los específicos maravillosos para restaurar el color del cabello, tienen un éxito efímero y luego nadie los recuerda, por que los hechos no corresponden a la réclame con que fueron presentados. En cambio. **El Específico Benguria** continúa cosechando éxito desde largos años atrás, y cada persona que lo ha usado es un propagandista de sus méritos; porque hace recobrar al pelo blanco su color primitivo, sin pintarlo, ni teñirlo, sino curando radicalmente en el origen la enfermedad cuya manifestación son las canas. Para evitar falsificaciones, el doctor R. Benguria atiende personalmente toda consulta en su **oficina, Moneda 875, Teléfono Inglés 881.**

TOILETTES ELEGANTES.—

Si una dama quiere vestir con gusto y elegancia, es necesario que cuide del conjunto de su toilette y de cada uno de sus detalles, desde el calzado y las medias hasta el sombrero y sus adornos. Por eso la **Peletería Colón, Ahumada No. 226,** tiene tanta clientela entre nuestras elegantes, porque en ella encuentran, además de las pieles, un variado y escogido surtido en trajes modelos de jersey, de seda y lana u otra tela, en blusas y en medias de seda de fabricación francesa, lo que es una garantía de finura y solidez.

PARA LA TOILETTE.—

En la toilette femenina entran en función numerosas preparaciones que tienen por objeto contribuir al embellecimiento e higiene de la mujer, ya sea para corregir defectos naturales o producidos por los años o enfermedades o para realzar ciertas cualidades u ocultar defectos. Así, la **Leche Ideal de Werck,** tiene preciosas cualidades para blanquear la piel sin presentar los inconvenientes de las preparaciones a base de grasas; el **Elixir Dentífrico de Werck,** da excelente resultado para mantener sana y hermosa la dentadura.

LA SILUETA ELEGANTE.—

El secreto del porte airoso y de la elegancia de las toilettes, que visten tantas señoras que se distinguen y llaman la atención, reside en el uso del corsé confeccionado especialmente sobre medida cuyas líneas hábilmente diseñadas, hacen resaltar la belleza natural del cuerpo y disimulan los defectos que pueda tener.

Recomendamos especialmente la **Corsetería Francesa, calle Moneda 819,** cuyos artísticos y cómodos corsees satisfarán el gusto más delicado.

EL CINE ALHAMBRA.—

Este elegante teatro continúa siendo el favorito del público, pues noche a noche se ve lleno por lo más distinguido de nuestra sociedad. Esta predilección no corresponde a un capricho o espíritu de moda, sino que es la consecuencia lógica de los esfuerzos que realiza la Empresa para dar un espectáculo digno de su selecto público: los estrenos de películas se suceden diariamente, sobrepasando el interés y el mérito de cada una, que se encuentra superior a las ya vistas.

A esta cautivante variedad de películas, de temas siempre palpitantes de interés y de alta moralidad, une la atracción de la magnífica orquesta que dirige el célebre concertista Américo Tritini, conjunto que no es superado por ningún otro en la capital.

Hoy Domingo en especial y noche se estrenará la hermosa película titulada "Sombras", extraordinaria creación de la Casa Goldwyn, cuya protagonista es la célebre Geraldina Farrar.

COMTESSE IVON.

KOLODINE
¿Quiere Ud. permanecer constantemente hermosa sin temer a la inclemencia del tiempo?
Use constantemente los Insuperables Productos KOLODINE, polvos finos y adherentes y Emulsión para el cutis, y se verá libre de toda clase de grietas, arrugas e impurezas.
Pídalos en Todas partes

VICTORINO ALONSO
DENTISTA
Estudios en Philadelphia
MONEDA 1164

GRAN LIQUIDACION
— DE —
MUEBLES
— Y —
CATRES DE BRONCE
PRECIOS REBAJADOS POR ENTREGA DEL LOCAL
CASA BRESCIANI
ESTADO 93
14-D.

CASIMIRES INGLESES
EN FANTASIA
GABARDINAS Y JERSEY
de lana para trajes señoras.
Selecto y variado surtido acaba de recibir.
Casa importadora
J. M. WILLIAMS
ESTADO 250 (ALTOS)

El mejor
PAPEL TOILET
CALIDAD SUPERIOR
MERCERIA MATAS
Casa fundada en 188
PRECIO BAJO FIJO
Delicias 2780, Portal
Wards

VERANEANTE
Si quieren tener sus qu
bien elegantes acuda
comprar muebles finos al
qué, que les causará ale
y placer, en la import
fábrica
LA IBERO-AMERICAN
Villavicencio 342
CASILLA 3145

~~Desagradab~~
~~e inútil ve~~
Como borra Ud. con una esponja
húmeda lo escrito en una pizarra
así el
Depilatorio del Dr. Martins
hace desaparecer el
desagradable e inútil

Necesito CHAL
EN VIÑA DEL MA
Arriendo por la temp
un chalet con cuatro do
rios y dependencias, pref
Población Vergara, cerc
Mar. Canon: $ 1,500 mens
Dirigirse a:
E. KARSTULOVIC Y.
Casilla 1147. — Santi

Señoras!
Les recomendamos que hoy mismo visiten la Casa
portadora de frutas tropicales.
"LA MUTUA COMERCIAL
BRASIL 1290
Tenemos un abundante surtido y los precios son s
pre un 40 por ciento más baratos.
Además pueden hacerse los pedidos por cartas, t
nos o por intermedio de sus empleadas, recomendán
exijan facturas.
ROJAS CARRIZO Y Cía.
Casilla 2838. — Teléfonos: Inglés 449, Nacional 571

Gran Rodeo de Beneficenc
Los días 25 y 26 del presente tendrá lugar en el local e
cial del pueblo de Maipo, un gran rodeo a beneficio de los d
sarios médicos de la Municipalidad de Hospital y del Hosp
Maipo, amenizado con una banda de músicos.
Se desarrollará un interesante programa, con:
Corrida de vacas, con premios,
Corrida de vacas, de apuestas,
Topeaduras, de apuestas,
Toreaduras y ensilladuras de toros, de Aculeo.
A la llegada de los trenes a la estación de Buin, habr
rruajes y tranvías que transportarán a los pasajeros hasta la p
ta misma del local del rodeo en Maipo.

Baños de Apoquindo
Reconocidos por las inalterables dotes curativas de
aguas minerales. Los más distinguidos médicos atestig
que la especialidad de estas aguas para el Reumatismo, P
món, Bronquios, Clorosis, Anemia, Estómago, enfermedad
de la piel son incomparablemente los mejores del país.
Está amoblada una sección del hotel. Servicio esmera
Precios módicos.
Almuerzo: $ 5.00 cubierto
Los Domingos, mesas especiales para familias.
TELEFONO 3, LAS CONDES
Auto-buses parten de Av. V. Mackenna, esq. de Dos
Julio, desde las 9½.

TERMAS CAUQUENES - RANCAG
Las más famosas por sus aguas minerales y por su c
de montaña.
Anemia, Clorosis, Reumatismo, Neurastenia, Riñones
Hotel de primer orden
Asistencia médica permanen
Trenes diarios desde Rancagua hasta las mismas Termas
ferrocarril de la Braden Copper Co., que combinan con el
de la mañana.
Puede solicitarse el envío de automóviles a Rancagua y
ristas cuentan con un camino espléndido por la Cuesta de
el camino de Los Lirios, recientemente arreglado para
Dr. PEDRO VERGARA DROGUE
Agentes en Santiago:
SPENCER & WATERS, HUERFANOS 946.

ALHAMBRA

HOY EN MATINEÉ

Una gran invasión de simpatía para calmar los nervios:

RUTH ROLAND y JORGE LARKIN

en los episodios 11, 12 y 13 de la serial PATHE:

EL PACTO DE TRES

HOY EN SELECTA

ESTRENO

FOX

presenta a la genial

JEWEL CARMEN

— EN —

Reparación

HOY en ESPECIAL y NOCHE: Estreno que importa un acontecimiento artístico para la juventud femenina.

GOLDWYN presenta a la incomparable diva de ojos negros, célebre por su belleza y elegancia y tan famosa prima donna como gran trágica de la escena muda.

GERALDINA FARRAR

En la hermosa comedia social que se ventila en ambiente distinguido, lujoso y refinado. Asunto amoroso, interesante y bello.

SOMBRAS

Confíe Ud. en la sinceridad de nuestra réclame.

CINEMATOGRAFICA SUD-AMERICANA

Porque nuestro lema es no engañar al público.

HOY, UNION CENTRAL; Lunes 8, SETIEMBRE y BRASIL; Martes 9, DELICIAS; Miércoles 10, DIECIOCHO; Jueves 11, NOVEDADES y BAQUEDANO. Sucesivamente los demás Cines, exhibirán la última creación de la excelsa PRISCILLA DEAN:

LADRONES DE GUANTES BLANCOS

NOTA.—El tema de esta genial creación fué el tema obligado que preocupó por mucho tiempo a los Estados Unidos. Es una historia, no una fábula; que el cinematógrafo ha reproducido en forma maravillosa y con lujo de detalles. Es colosal.

PROXIMAMENTE:

MILDRED HARRIS
En la super creación JEWEL:
CUANDO LAS MUJERES AMAN

EN BUENA LEY
Colosal creación de la
GALLO FILM

EDIE POLO
El atleta invencible, en
LAS AVENTURAS DE CICLON

HOY A LAS 4 P. M. El grandioso y emocionante drama

DIOS COMO TESTIGO o Una víctima de la confesión

Unica exhibición en matinée, y única función con precios rebajados.

T. Unión Central

A las 2½ P. M.—Ultimos episodios de

"EL GUANTE ROJO" y CHAPLIN II CAZADOR

Su última creación.

TEATROS

TEATRO DE LA COMEDIA. — Anoche se puso por la Compañía Plana "Los Galeotes", la obra premiada por la Academia Española, original de los Quintero. En esta sección hubo muchísimo público.

—Hoy van tres funciones. En la matinée, "La Calumniada", obra que la Compañía hace con acierto.

La vermouth se hace con la comedia "Dios dirá", de los hermanos Quintero.

En la noche, va "La venganza de don Mendo".

—Mañana, día feriado, la compañía dará, también, otras tres funciones.

—El Martes próximo será estrenada "La casa de la Troya", del ilustre don Manuel Linares Rivas, según la novela de Pérez Luguin.

TEATRO SANTIAGO. — Con las funciones de hoy terminan su temporada en el Santiago Inés Berutti y Antonia Mercé, las dos simpáticas artistas argentinas que han estado trabajando con tanto éxito.

Con motivo de su función de despedido han preparado un programa muy interesante.

En la matinée, la Compañía Chilena interpretará la comedia "Los pantalones" y en seguida, trabajarán Inés Berutti y la Argentina. En vermouth trabajarán sólo estas dos artistas con un programa escogido.

En la noche, en primera parte, la Compañía Chilena pondrá en escena la comedia "Celos" y en segunda y tercera parte harán sus mejores números Inés Berutti y Antonia Mercé.

—Desde mañana se iniciará la nueva temporada de teatro chileno, temporada en la cual se pondrán en escenas numerosos estrenos.

TEATRO SAN MARTIN. — Con teatro lleno se presentó anoche en este Teatro la Compañía de Zarzuelas y Operetas que dirige Ramón Giné, siendo muy bien recibida por el público asistente.

El Teatro ha sido reformado totalmente, quedando como uno de los mejores teatros de barrio de Santiago, lo que, unido a la aceptación que alcanzó anoche la Compañía, hace prever una buena temporada.

Para hoy se anuncia en matinée "La Casta Susana", en la noche, debut de la tiple cantante Elvira Piñós, con "El rey que rabió".

CENTRO FAMILIAR ESPAÑOL.— Para hoy se anuncia en este Centro, la graciosa comedia de Abati y Reparaz, "Los hijos artificiales".

Se prepara el estreno de "Los dos pilletes".

La manifestación a Shanty

Anoche se efectuó en el Restaurant Teutonia la manifestación que un grupo de artistas, autores, literatos y periodistas ofrecía a Guillermo Bianchi (Shanty) con ocasión del éxito de su comedia "El pecado de juventud".

La concurrencia fué muy numerosa, lo cual prueba el aprecio que Shanty se tiene ganado en los círculos intelectuales, reinando durante toda la comida una simpática y entusiasta alegría y buen humor.

Ofreció la manifestación el señor Alberto Elgueta, contestando el festejado en frases de agradecimiento para sus amigos.

Hicieron uso de la palabra, en seguida, los señores Alberto Romero, Pedro Sienna, Héctor Melo y Eduardo de Veintemilmillas.

Asistieron las siguientes personas:

Guillermo Bianchi, Pedro Préndez Saldías, Alberto Romero Cordero, Miguel Ramírez Escobar, Alberto Elgueta, Manuel Bianchi, Alfredo Cruz Pedregal, Ramón Ricardo Bravo, Víctor Cortez Redondo, Lautaro García, José Fernández Ruiz, Eduardo de Veintemilmillas, Adolfo Quintero, Alberto Troyo, Gabriel Rencoret, Ernesto Bianchi, Juan Oliver, Isaías Cabezón, Pedro Sienna, Nemesio Martínez, Juan Baeza, Arturo Bianchi, Héctor Melo, Manuel Burgos, Antonio Gutiérrez, Heriberto Knockaert, Julio Salinas, etc.

Por diversos motivos no pudieron asistir las siguientes personas, de quienes se leyeron adhesiones: Edgardo Garrido Merino, Héctor Pinochet, Oscar Honorato Cienfuegos, Mariano Latorre, Augusto Millán Iriarte, Waldo Urzúa, Martín Escobar, Roberto Aldunate, Miguel Vergara, Rafael Frontaura, Luis Enrique Carrera, Roberto Meza Fuentes, Carlos Cid, José Miguel Cruz, Washington Valenzuela, etc.

De Armando Moock se leyó una adhesión telegráfica enviada desde Buenos Aires, que fué muy aplaudida. Se acordó enviar a este autor chileno un telegrama de los presentes felicitándolo por el reciente éxito de "Pueblecito" en la capital argentina.

La casa en Madrid de María Guerrero y Fernando Díaz de Mendoza

Lo que dice un colega hispano acerca de ella

María Guerrero y Fernando Díaz de Mendoza, en los días presentes, tienen el pensamiento y el corazón puestos en su profesión de comediantes. Entregados de lleno a las exigencias de la escena, puede decirse que su casa es el teatro, y que tienen consagrada su vida al teatro. Todas sus preocupaciones, todas sus horas las dedican al lujoso recinto que ha presenciado sus últimos triunfos, y es siempre campo de observación, sala de estudio, oficina y taller, paseo y hogar.

Su vivienda particular, separada del teatro de la Princesa, constituía para los insignes artistas un verdadero problema, porque las necesidades materiales de la vida les mermaba el tiempo, imponiéndoles no pequeños sacrificios. Pensando en resolverlo, María Guerrero y Fernando Díaz de Mendoza han hecho construir su casa en el mismo teatro de la Princesa, levantando dos espaciosos pisos sobre las alas y el frontal del magnífico edificio de la calle de Tamayo, a los cuales se llega mediante el servicio de dos amplios y cómodos ascensores eléctricos.

La nueva casa de los altos de la Princesa, reune, además, todas las condiciones de salubridad y de higiene. Hay en ella seis grandes alcobas, un salón de quince metros de largo por ocho de ancho, varios gabinetes, cinco cuartos de baño, comedor, hall, serre, las habitaciones de la servidumbre, cocinas, office, etc. Todos los servicios, aún aquellos más difíciles y delicados impuestos por la vida moderna, cuentan con grandes facilidades.

En esta mansión de nobles y de artistas, la riqueza y el buen gusto han acumulado muchos objetos y prendas de valor, recuerdos y preseas, lienzos, bronces y telas, maderas y pinturas que tienen el sello venerable de la antigüedad o el mérito de los artífices que les dieron forma.

En las diferentes salas y gabinetes se ven retratos que recuerdan triunfos escénicos, horas de victoria y aplauso; junto a ellos, otros cuadros valiosos, terciopelos y brocados, sedas y encajes, tapices y reposteros, azulejos de Toledo y Andalucía, hierros, mayólicas y porcelanas, cofres, arquetas y candelabros, cerámicas de Alcora o Talavera, plantas y flores, colores y matices, multitud de prendas, muebles y objetos que son por sí solos un mundo de arte, de evocación y de riqueza. En tan hermosa vivienda descansan María Guerrero y Fernando Díaz de Mendoza, de sus jornadas teatrales. En ella planean y estudian sus proyectos, esos proyectos que les han llevado varias veces a tierras de América.

TOS

"SENEGUINA"

Fórmula del Dr. Dumont

Recomendada como el medicamento más eficaz para la pronta curación de todas las afecciones de los órganos respiratorios. Cura: tos, catarros, asma, tisis, tuberculosis, tos convulsiva, enfermedades del pulmón, influenza, bronquitis, ronqueras, anginas y afecciones de la garganta.

Circos

STRONG - MAN. — La empresa de este circo, anuncia para hoy y mañana dos buenas funciones, en vista de ser días festivos. En las dos programas bastante novedosos; los funciones de hoy se desarrollarán programas bastante novedosos; los principales números de éstos estarán a cargo de la aplaudida familia Mayorga, artistas españoles procedentes de los mejores circos de Europa.

No faltarán en el programa los hermanos Castillo, con su gran acto de fuerza dental y con su colegio de perros, monos y cabros amaestrados.

En las funciones de mañana figuran tres estrenos, por el clown argentino Montes de Oca y los artistas nacionales Salazar y Chiruca.

Próximamente, debut de la numerosa familia rusa Rossembliet, compuesta de 14 personas, procedente de los meojres circos de Norte América.

VERY - STRONG. — Hoy y mañana se darán dos funciones, por ser días festivos. Para estas funciones se han preparado interesantes programas, en los que tomarán parte los mejores artistas de la compañía, tales como los Razzore, Cárdenas, Morrones, Finito y el popular Perico.

En los programas de las funciones de mañana, figuran dos interesantes debuts, por la artista Elcira y Amanda Razzore.

Noticias cinematográficas

LOS CINCO ESTRENOS DE LA SEMANA. — La Empresa del Cine Alhambra será pródiga en estrenos en la semana que viene.

En primer término, para el Miércoles, va la continuación de la cinta en series, "El pacto de tres", en sus episodios 13, 14, 15. En la última se desenmascara al "Manchado".

El Jueves estrena la producción de lujo y aristocracia, "La mujer tigre", protagonizada por Theda Bara.

El Viernes, va una Fox social de particular importancia, "El sacrificio de una modelo", hecha por Evelyn Nesbit.

El Sábado, William Farnum, el caballeroso y genial actor, siempre lleno de arte, nos presentará un vigoroso drama de la época mormónica, titulado "El paso de la muerte".

Y el Domingo, va el estreno Goldwyn, "El buen ladrón", por el gran actor Rex Beach.

LILIAN GISH

Intérprete de "Corazones del mundo", la gran cinta estrenada en el Splendid y que hoy se exhibe en matinée y noche en el mismo teatro.

"LA CLAVE SECRETA", POR GLORIA SWANSON. — En las funciones de mañana Lunes del Splendid, será estrenada una producción extraordinaria del año 1919, de la casa Triangle, la obra perteneciente a la serie "De luxe", inaugurada con "Almas inquietas", titulada "La clave secreta", drama pasional desarrollado sobre elegantes escenas de la vida social de la aristocracia neoyorquina, y cuyo argumento demuestra con escenas de gran realidad, que, a pesar de la diferencia de clases y edades de los esposos, puede haber felicidad en un matrimonio en el que haya amor. Desempeña el rol de protagonista la encantadora Gloria Swanson, actriz que es famosa por ser una de las mujeres más elegantes de los Estados Unidos.

"CORAZONES DEL MUNDO" HOY EN MATINEE Y NOCHE. — El Splendid, teatro que tiene la concesión de dicha obra, y que la presenta en forma admirable, se ve lleno diariamente, por un público que viene de todos los barrios de la ciudad, a gozar del mejor espectáculo que se haya presentado en el país. El acompañamiento musical perfecto de dicha cinta, produce un efecto realmente grandioso, y las encantadoras Dorothy y Lillian Gish, se han cautivado por completo a los espectadores, con su gracia, arte y originalidad con que trabajan en esta la obra maestra de David W. Griffith, "Corazones del mundo" se dará hoy en el Splendid, en la matinée, a las 3 P. M., en punto, y con precios rebajados, y en la noche, a las 9.30.

EL ESTRENO DE HOY: "AMOR Y CONFITES", POR MAY ALLISON. — En la especial de moda de hoy del Splendid, será estrenada una preciosa producción "Metro-Ideal", el conmovedor idilio de amor, obra de arte, de belleza y de lujo, cuyo argumento presenta encantadoras escenas de la vida real americana, titulado: "Amor y confites", obra interpretada por dos artistas que se cuentan entre los favoritos del público, la linda e inolvidable compañera de Harold Lockwood, May Allison, y el simpático actor Hale Hamilton.

"LA VILLA AZUL". — En las funciones del Martes del Splendid, reaparecerá la hermosa actriz de la Comedia Francesa, Mlle. Cecile Guyon, en el hermoso drama pasional, editado por la casa Pathé Fréres, de París, y titulado "La villa azul", obra psicológica, cuyo argumento, basado en escenas de la vida aristocrática parisien, es un interesante estudio de la vida de dos recién casados, a quienes tratan de separar por medios vedados, personas sin conciencia, pero con determinados objetos de lucro.

"CUANDO LAS MUJERES AMAN" —La hermosa Mildred Harris de Chaplin, presentará en la semana entrante esta hermosa creación, que, a juzgar por la crítica de la prensa americana, es una de las mejores obras que ha interpretado Mildred. Su argumento está basado en los sacrificios por que pasa una mujer cuando en verdad ama a un hombre, y tiene como escenario los más pintorescos parajes de California. "Cuando las mujeres aman" será para la bella esposa de Chaplin un nuevo triunfo, y para la Casa Universal, otro de sus tantos éxitos.

"EN BUENA LEY". — La manufactura argentina Gallo Film, ha dado a la explotación esta creación, que ha sido el más clamoroso éxito que ha presenciado el público de la República hermana, a la cual ha consagrado la prensa bonaerense como la mejor producción que haya salido de los talleres de la Gallo Film. En ella toman parte los más caracterizados actores de la escena muda argentina, y está filmada en medio de los más pintorescos paisajes. Próximamente daremos la fecha de su estreno.

"LAS AVENTURAS DE CICLON". —El actor atleta Eddie Polo, anuncia para muy luego estas aventuras, que son el más alto exponente de su labor artística. En ellas están representadas las más sensacionales audacias que concebirse puedan, abundando los actos de arrojo y las más difíciles proezas de cow-boys.

PRISCILA DEAN EN LA VERMOUTH DE HOY EN EL UNION CENTRAL. — La encantadora actriz Priscila Dean, la admirable protagonista de la película "La exquisita ladrona", que fué un éxito franco en este teatro se presenta una vez más en su última creación "La dama de los guantes blancos", una película de verdadero interés facturada en forma admirable por la Casa Universal.

Esta mujer hace uno de esos papeles, que ella sola sabe interpretar con un lujo de detalles maravillosos.

"DIOS COMO TESTIGO" EN EL UNION CENTRAL. — Grande ha sido el entusiasmo que ha despertado esta película obra del eminente Cardenal Gibbons.

"Dios como testigo" es un espectáculo que el caso presenta sobre la inviolabilidad del secreto de la confesión.

El Unión Central lo pasará el Lunes en la tarde y noche, a precios rebajados.

DETALLE DE LAS FUNCIONES DEL TEATRO SEPTIEMBRE.—En matinée se exhibirá la penúltima función de la serie "El guante rojo", que comprende los episodios 13, 14 y 15. Mary Walcamp ejecuta en el curso de estos capítulos proezas que dejan opacas todas las anteriores y que harán las delicias del mundo infantil. Fuera de programa se pasará la comedia Fox "Amor al galope".

En las funciones de tarde y noche se repetirá, a pedido general, la linda comedia de amor y aventuras "El tonto", interpretada por Wallace Reid. El querido actor desempeña aquí el rol de joven a quien unos pillos tomaron por leso y le encomendaron una curiosa misión, en la esperanza que fracasara. Pero Wallace se manifestó como un hombre sin par en astucia y valor y echó al bombo los planes de los badulaques, conquistándose, además, el amor de una preciosa heredera.

Fuera de esta cinta se pasará también "Amor al galope", comedia Fox.

DETALLE DE LAS FUNCIONES DEL TEATRO BRASIL.—La penúltima función de "El guante rojo", se exhibirá en la matinée infantil de hoy. Estos capítulos son más interesantes que las más lindas novelas de Julio Verne y en ella la intrépida actriz Mary Walcamp acomete hazañas colosales. Fuera de programa se pasará la comedia Mack Sennet "Sus múltiples empleos", por el Turnio y Carecallo.

Tarde y noche se repetirá, a pedido de numerosas señoritas, la preciosa comedia sentimental "La nave de la ilusión", interpretada por la adorable actriz de 16 años Lila

TEATRO LA COMEDIA

Empresa Ernesto Bouquet
Cía. Española de Comedias
ANTONIA PLANAS
HOY — DOMINGO — HOY
3 grandes funciones, 3
Matinée a las 3.15 P. M.

LA CALUMNIADA

Vermouth a las 6.15 P. M.—Estreno:

DIOS DIRA

Noche a las 9.15.—Gran suceso:

LA VENGANZA DE DON MENDO

Mañana: tres escogidas funciones.
Martes: **La casa de la Troya**.

TEATRO SANTIAGO

Empresa Teatral del Pacífico
Tournée artística de la célebre bailarina "LA ARGENTINA" (Antonia Mercé) y de la tonadillera INES BERUTTI.
HOY DOMINGO 7 DICIEMBRE

Tres últimas funciones de despedida.—A las 3 1|2. 1.o La comedia en 1 acto **"Los pantalones"**, por la Compañía Chilena de Comedias.— 2.o Presentación de Inés Berutti.— 3.o Presentación de La Argentina.

Tanda Vermouth a las 6 1|2, tomando parte Inés Berutti y La Argentina.

Noche a las 9 1|4.—1.o La comedia en 1 acto **"Celos"**, por la Compañía Chilena de Comedias.— 2.o Presentación de Inés Berutti.—3.o Presentación de La Argentina.

Hoy última función de despedida de Inés Berutti y de La Argentina.

TEATRO COLON

HOY — HOY

Matinée a las 3.15 en punto:

EL PACTO DE TRES

episodios 4.o, 5.o y 6.o

Especial y noche: episodios penúltimos: 10.o, 11.o y 12.o

Martes: debut del eminente artista

GRABIELI

SETIEMBRE

Tarde y Noche. Platea: $ 2.00. Localidades numeradas

Wallace Reid

demostrará las ventajas de saber hacerse el leso y de tener buenos puños, para engañar a los pillos y conquistar una bella joven, en la linda comedia de amor y aventuras.

El Tonto

BRASIL

Tarde y Noche. Platea: $ 2.00. Localidades numeradas

ORQUESTA DE SIETE PROFESORES

LA NAVE DE LA ILUSION

Película que es un dechado de ternura, delicadeza y sentimiento. Su protagonista, la adorable **LILA LEE**, encarna el alma de las doncellas de 16 años, cuya ilusión resiste a todas las miserias de la prosaica vida.

MATINEE, en los dos Teatros: "EL GUANTE ROJO. Penúltima función y graciosas cómicas. Platea: $ 1.20; Niños: $ 0.60.

MAÑANA, EN LOS DOS TEATROS:
Ladrona de Guante Blanco

CORAZONES DEL MUNDO

En el SPLENDID: HOY en

MATINEE a las 3 y **NOCHE a las 9.30**

No se deje Ud. engañar y convénzase de que ningún teatro de Chile podrá presentar "CORAZONES DEL MUNDO" en la forma grandiosa y con la orquesta del SPLENDID. Aproveche Ud. estas últimas exhibiciones de hoy. Vea. Ud. el más maravilloso espectáculo del mundo. Después de ver "CORAZONES DEL MUNDO", puede Ud. morirse tranquilo.

HOY ESPECIAL

Precioso estreno "METRO IDEAL":

AMOR Y CONFITES

Conmovedor y lindísimo poema de amor, creación de la lindísima y simpática actriz americana:

Chay Allison

Secundada por el popular

HALE HAMILTON

T. GARDEN - HOY - TARDE Y NOCHE - ESTRENO

La magna obra del CARDENAL GIBBONS:

DIOS COMO TESTIGO

Tema: La inviolabilidad del secreto de la confesión.

MATINEE: 7.o, 8.o y 9.o episodios de la serial:

EL PACTO DE TRES

T. ALAMEDA - HOY - TARDE Y NOCHE

Estreno Super FOX: **THEDA BARA** en

MADAME DU BARRY

Evocación fastuosa de la época galante de Luis XV y albores de los trágicos días de la revolución francesa.

MATINEE: 10, 11 y 12 episodios de

EL PACTO DE TRES

MAÑANA, EN MATINEE

LOS DOS TEATROS:

ALADINO o

La Lámpara Maravillos

Lee. Esta cinta es un dechado de delicadeza y ternura y revela las bellas ilusiones de amor y felicidad que se anidan en el alma de las doncellas de 16 años, cuando ven la vida a través del más hermoso optimismo.

La orquesta de 8 profesores, dirigida por el maestro Salvatierra, acompañará la proyección con música especialmente adaptada. Como sinfonías se ejecutarán los foxtrots "Smiles" y "El tonto", este último original del profesor Bartonini, primer violín del teatro.

LA MATINEE DE MAÑANA DE LOS TEATROS SEPTIEMBRE Y BRASIL.—Entre todas las cintas de una sola función, exhibidas en el mes, la más apropiada e interesante para matinée infantil ha sido "El tonto", en el repertorio de los teatros Septiembre y Brasil. Por esta razón se exhibirá mañana en la función diurna de los dos teatros, noticia que será muy bien recibida por la juventud femenina y por la pequeñería.

SE NECESITA UN FORZADOR DE CAJAS DE FONDOS.—Un aviso concebido en estos términos y aparecido en uno de los más importantes diarios de New York, forma la base del argumento de la linda comedia policial "Ladrona de guante blanco", que se exhibirá en las funciones de tarde y noche de mañana en los teatros Septiembre y Brasil.

Priscilla Dean, la actriz que tanto gustara en "La exquisita ladrona", es la protagonista de esta nueva cinta, destinada, como la anterior, a un éxito fuera de lo común.

LA REVISTA "KINORA".— Se ha reorganizado la sociedad editora de esta nueva revista cinematográfica, quedando como único director-propietario Augusto Pope. "Kinora" no aparecerá en lo sucesivo semanalmente, sino cada quince días, pero con mayor formato y número de páginas que en la actualidad.

El primer número de esta nueva época de "Kinora" aparecerá el Sábado.

"MADAME DU BARRY".— Esta artística pieza, de la acreditada manufactura Fox, extractada de la obra del mismo nombre de Alejandro Dumas, es sin duda una de las mejores interpretaciones de Theda Bara, la eximia actriz de los aspectos diabólicos, como ha dado en llamársela a raíz de su creación de "Cleopatra".

"Madame Du Barry" se estrena hoy en la especial y nocturna del Teatro Alameda.

"DIOS COMO TESTIGO".— Las nuevas exhibiciones que se han dado de esta valiosa película de la Asociación Católica de Arte de los Estados Unidos, han obtenido el mismo éxito que el día de su estreno. Y es que la obra del cardenal Gibbons ha sido trasladada al lienzo en forma admirable, interesa y conmueve intensamente desde sus primeras escenas. La parte interpretativa está a cargo de un buen conjunto artístico, que evidencia en todo momento el acierto en el reparto de los papeles.

"Dios como testigo" se estrena hoy en el Garden Theatre en sus funciones de especial y nocturna y mañana en el Teatro Alameda.

LAS FUNCIONES DE HOY EN EL ALHAMBRA.—Es un detalle que conviene mencionar, el de que el Cine Alhambra presente hoy a su público dos estrenos. Generalmente los teatros cinematográficos acostumbran reservar sus piezas nuevas para secciones de importancia, como ser las de vermouth y noche, pero hoy día se advierte una novedad. El Cine Alhambra lanza hoy dos estrenos. En la tanda selecta estrena una hermosa novela de Fox, "Reparación", a cargo de Jewel Carmen. Y en los programas de las 6 y media y de las 9 y media de la noche, se da a conocer una obra de Geraldina Farrar, titulada "Sombras", editada por Goldwyn, la manufactura de lujo.

"El pacto de tres", que se da en matinée, es una serie que va protagonizada por artistas favoritos del público.

HOY CONOCEREMOS LA NOVELA DE LA FARRAR.—En los programas tercero y cuarto de hoy, es decir, en vermouth y noche, la Empresa de Teatros y Cinemas presenta a su público la novela cinematográfica de Geraldina Farrar, titulada "Sombras".

Esta obra merece una atención particular de parte del público. "Sombras" es una obra social, netamente social, que abarca ciertos aspectos de la vida urbana, en todas sus exquisitece, refinamientos y maldades. El amor y el interés, que es el descanso del argumento, pueden considerarse como rasgos tan sociales como la misma educación.

Geraldina Farrar está muy bien en este cinedrama. Se ve en ella una intérprete genial. La novela está de acuerdo con el mérito interpretativo de la actriz. Es un tema norteamericano, confeccionado con rasgos sabios, tal como saben hacer los yanquis sus cosas, siempre buscando lo nuevo y procurando despertar el más fuerte interés e inspirando en el alma del espectador supremas emociones.

"Sombras" pertenece a Goldwyn, y va en especial y noche de hoy.

SOUTH PACIFIC PARAMOUNT COMPANY.—Esta poderosa Empresa estrenará en la próxima semana dos programas "Las víctimas de Cagliostro" y el octavo programa cómico Paramount, compuesto de una comedia de Tripitas y otra de Mac-Sennet.

"Víctima de Cagliostro" es un emocionante drama de la vida real, interpretado por Fanny Ward, la recordada intérprete de "Derechos de madre" y "Marca de fuego".

Su argumento hondamente emotivo, es la vida de una mujer hermosa y pobre. Es informada que su marido va a ser fusilado por asesinato y decide suicidarse, dejando huérfanas a sus dos hijas. Una de éstas ha sido educada por un doctor y criada en el lujo y confort; la otra ha sido adoptada por un vecino pobre, creciendo por consiguiente en medio de la estrechez y la inmundicia.

Fanny Ward hace estos dos importantes papeles, de hija de millonarios bajo el nombre de Rosa y de hija de pobre bajo el nombre de Norma.

Es ésta una de las mejores producciones de Fanny Ward y a la que debe más fama y nombradía.

El otro estreno es el octavo programa cómico compuesto de una regocijada cómica de Tripitas intitulada "El famoso doctor" y la otra es "Celos de un esposo" interpretada por las célebres chicas de Mac-Sennet.

"¡YA LO CREO, COMPADRE!..."—Jorge Walsh, aquel muchachote tan simpático y enamorado, ha filmado una nueva obra.

Walsh es el tipo del actor moderno en los Estados Unidos. Entre él y Douglas Fairbanks se disputan la supremacía.

La nueva obra que ha hecho Walsh es una alegre y sensacional comedia que diferencia en mucho a las ya vistas.

Vemos a este muchacho hacer de las suyas con toda esa cáfila de sinvergüenzas que siempre están a la busca de oportunidades. Una bofetada de Walsh es suficiente para dirimir una contienda desigual, de uno contra diez. Chico valiente, audaz, atrevido y más fuerte que un roble este Jorge, se ha conquistado con una serenidad indiscutible las más ardientes simpatías de todos los públicos, especialmente de aquellos donde abunda el elemento femenino.

"¡¡Ya lo creo, compadre!..." es una pieza que, como todas las otras, gustará.

Se estrena el Lunes, en especial y noche.

"DIOS COMO TESTIGO". — Este fotograma del Cardenal Gibbons, que tanto éxito ha tenido entre nosotros, será proyectado, en matinée, en el Teatro Unión Central, hoy Domingo.

Creemos que está bien seleccionada esta cinta para un espectáculo a esa hora que, generalmente, es la predilecta del público infantil.

"LA MAYOR DE LAS SIETE" HOY EN EL POLITEAMA. — Hoy ofrece en sus funciones especial y nocturna, el Teatro Politeama, la película de aventuras y amor, titulada "La mayor de las siete", creación de la actriz Bessie Love.

La película, aunque moderna, es del corte de las que hicieron famosa la cinematografía americana, y las escenas de la cinta, hábilmente dirigidas por Thos H. Ince, hacen de esta obra, una película digna de ser admirada.

En la matinée se exhibirá la última función del "Aeroplano fantasma" y una cinta chaplinesca.

"UN MILLON POR MINUTO" EN EL ELECTRA. — El estreno que presenta hoy en sus funciones especial y nocturna, el Teatro Electra, es la comedia sentimental, "Un millón por minuto", creación de los artistas Francis y Bushmann y Beverly Bayne.

Esta película alterna las escenas de pura comicidad, con otras de sentimentalismo y dramaticidad, resultando una mezcla agradable y simpática.

En la matinée ofrece este teatro las series 7, 8 y 9 de "El aeroplano fantasma".

"OLLANTAY LA INDIA". — Esta película Triangle, creación de Dorothy Dalton y Howard Hickmann, desarrollada en medio de las selvas del Amazonas primero y luego en Nueva York, es el estreno que ofrece en la nocturna de hoy el Teatro Independencia.

En la especial, estrenará "La promesa", comedia de aventuras por Harold Lockwood y May Allison y en la matinée los penúltimos episodios de "El aeroplano fantasma".

"UN PAR DE CUPIDOS". — Esta comedia que tan grato recuerdo dejara a los que la vieron, es estrenará hoy en las secciones especial y nocturna del Selecta.

Como se sabe, es una de las mejores creaciones de Francis Bushmann y Beverly Bayne, en donde la gracia y el talento fino de estos exquisitos artistas encuentra un amplio campo de trabajo, ya que el argumento es bellísimo.

EL PROGRAMA DE HOY EN EL TEATRO NOVEDADES. — En la matinée se exhiben los episodios 7, 8 y 9 de la emocionante serial Pathé titulada "El pacto de tres". Los títulos de estos episodios son los siguientes: "Torrente de llamas", "El fugitivo", "El pozo infernal".

Las fuertes sensaciones se suceden unas a otras dejando en el ánimo del espectador la idea de que las proezas de Ruth Roland y Jorge Larkin no pueden ser susperadas.

En la especial, se anuncia una producción de la marca Fox titulada "Noche de bodas", creación de la actriz Jewel Carmen.

En la nocturna, se exhibe la "Gitana incógnita", una de las últimas producciones de la acreditada manufactura Artcraft.

Su protagonista es la incomparable Elsie Ferguson, actriz que día a día alcanza nuevos triunfos.

LA ESPECIAL Y NOCHE DE HOY DEL TEATRO IRIS. — Castro 130.— Hoy en la especial de moda de este teatro se estrenará la producción de lujo editada por la Graphic Film de N. Y. titulada "Cuando los hombres traicionan", interpretada por la hermosa Gall Kane y el famoso Stuard Holmes.

En la noche va el estreno Fox titulado "Una noche de bodas", poema de amor, interpretado por la hermosa Jewell Carmen.

TEATRO COLON. — Estrenos escogidos.—Damos a continuación la lista de estrenos que presentará esta sala cinematográfica en el curso de la semana:

Mañana, tres funciones, matinée infantil, a las 3.15, "Travesuras infantiles"; especial y noche, Fox, "Donde pone el ojo pone la bala", por Tom-mix.

Martes: Fox, "Noche de boda", y debut del artista Grabieli.

Miércoles, "Dios como testigo".

Jueves, Pathé, "Amor que triunfa".

Semillón Corahilas

de los canales

LISTAS EN BODEGA AQUI

Ofrecen:

URETA Y CIA.

Agustinas 1085

Teléf. Ing. N.o 995

A NUESTRA

Distinguida Clientela

avisamos que hemos recibido nueva remesa de los cigarrillos extra finos y especiales

AVILES HNOS.

SUCESION ARTURO RENARD

Bandera 207

POLITEAMA	ELECTRA	INDEPENDENCIA	SELECTA
Matinée: **AEROPLANO FANTASMA** (fin). Especial y noche: Estreno TRIANGLE: LA MAYOR DE LAS SIETE amor y aventuras por **BESSIE LOVE** Mañana: **CORAZONES DEL MUNDO**	Matinée: 7, 8 y 9 de **EL AEROPLANO FANTASMA.** Especial y noche: **Un Millón por Minuto** Metro-Ideal, por **FRANCIS BUSHMAN** y **BEVERLY BAYNE.**	Matinée: Episodios 10, 11 y 12 de **EL AEROPLANO FANTASMA.** Especial: **LA PROMESA** por **Harold Lockwood** y **May Allison.** Noche: Estreno Triangle: **OLLANTAY LA INDIA** por **DOROTHY DALTON.**	Especial y noche: **Un Par de Cupid** estreno METRO por **FRA BUSHMANN** y **BEVERLY B NE.**

TEATRO EXCELSIOR.—Anuncia para hoy tres funciones. Matinée doble, "Chaplin al sol" y los episodios 7, 8 y 9 de "El pacto de tres" por los aclamados artistas Ruth Roland y Jorge Larkin.

Vermouth, "Le Detair", obra que tanto éxito obtuvo cuando se reprisó en el Municipal por la Compañía Brulé, interpretada por los distinguidos artistas María Jacobini y Tulia Carminati.

Nocturna, "La exquisita ladrona", obra de arte y de lujo, creación de Priscilla Dean. Su hermosura, su elegancia en el vestir, la forma admirable como se presenta, todo se auna para hacer de cada una de las interpretaciones de esta actriz un triunfo del cinematógrafo.

"LA PRINCESA DE LOS OJOS NEGROS". — Thos Ince, el famoso autor y director de "Civilización" lo es también de la hermosa cinta Triangle "La princesa de los ojos negros", obra de fuerte intensidad dramática de la que es protagonista la bella y elegante actriz Dorothy Dalton.

Esta película la anuncia para sus funciones de vermouth y noche de mañana el Teatro Dieciocho.

En matinée irá cintas de Chaplin.

"OJO POR OJO".—Esta hermosa cinta Metro interpretada por la gran trágica judía Alla Nazimova que ha sido uno de los éxitos más sonados de la temporada cinematográfica, será reprisada, a pedido de numerosas personas, en la función nocturna de hoy en el Teatro Chile, la sala de la Avenida Victoria.

"EL PACTO DE TRES".—La tercera función de esta emocionante cinta en series de Pathé New York será estrenada mañana en especial y noche en el teatro Delicias. En estos nuevos episodios Ruth Roland y Perico Metralla, los artistas protagonistas hacen lujo de audacia y destreza realizando las más audaces hazañas.

En la matinée de mañana irá "Chignole, el pilluelo parisién con alas".

Programas de hoy

COMEDIA. — Compañía dramática española de Antonia Plana. — Matinée "La calumniada", de los Alvarez Quintero,; vermouth, "Dios dirá", de los mismos autores; noche, "La venganza de don Mendo", de Muñoz Seca.

SANTIAGO. — Matinée, "Los pantalones", por la compañía chilena y tonadillas y bailes por Inés Berutti, y Antonia Mercé. Vermouth Inés Berutti, y Antonia Mercé. Noche, "Celos", por la compañía chilena y despedida de Inés Berutti y Antonia Mercé.

SAN MARTIN. — Compañía de operetas Ramón Giné. Matinée, "Casta Susana". Noche, "El rey que rabió"

UNION CENTRAL. — Noche, segunda conferencia del novelista español Eduardo Zamacois.

CIRCO STRONG MAN. — Dos funciones con buenos programas. Trabajarán los Mayorga, los Castillo, Montes de Oca, etc.

CIRCO VERY STRONG. —Matinée y nocturna con números por los Razzore, Cárdenas, Morrons, Finito, Perico, etc.

ALHAMBRA.— Matinee, episodios 10, 11 y 12 de "El pacto de tres".

Selecta, estreno de Fox, interpretado por Jewel Carmen.

Vermouth y noche "Sombras", por Geraldina Farrar.

SPLENDID.—Matinee y noche: "Corazones del mundo", últimas exhibiciones. Especial "Amor y confites", por May Allison y Hale Hamilton.

SETIEMBRE.—Tarde y noche: "El tonto". En matinee la penúltima función de "El guante rojo", y "Amor al galope".

BRASIL.— Matinee "El guante rojo". Tarde y noche "La nave de la ilusión".

GARDEN.—Matinee, episodios 7, 8 y 9 de "El pacto de tres". Especial y nocturna "Dios como testigo", según la obra del cardenal Gibbons.

ALAMEDA.— Matinee, cuarta función de "El pacto de tres". Fuera de programa "Chaplin chauffeur".

Especial y nocturna "Madame du Barry", protagonista Theda Bara.

POLITEAMA.—Matinee, "Aeroplano fantasma", última función, y una cómica chaplinesca.

Especial y noche, Bessie Love, en "La mayor de las siete".

ELECTRA.—Matinee, series 7, y 9 de "El aeroplano fantasma".

Especial y noche, "Un millón por minuto", por Francis Bushmann y Beverly Bayne.

INDEPENDENCIA. — Matinee "El aeroplano fantasma", episodios 10, 11 y 12.

Especial, "La promesa", por Harold Lockwood y May Allison.

Nocturna "Ollantay la india", por Dorothy Dalton y Howard Hickmann.

SELECTA.—Matinee, series 4, 5 y 6. de "El guante rojo".

Especial y noche, "Un par de cupidos", por Francis Bushmann y Beverly Bayns.

NOVEDADES. — Matinee "El pacto de tres", en su tercero función.

"Noche de bodas", en la especial.

Noche "La gitana incógnita", por Elsie Ferguson.

IRIS.—(Castro 130).—Matinee series 4, 5 y 6 de "El pacto de tres", protagonistas Ruth Roland y Perico Metralla.

Especial "Cuando los hombres traicionan", protagonista Gail Kanne y Stuard Holmes.

Noche "Una noche de bodas", protagonista Jewell Carmen.

COLON.—Matinee, episodios 4, 5 y 6 de "El pacto de tres".

Especial y noche episodios 10, 11 y 12 de la misma cinta.

DIECIOCHO.—Matinee "El tonto" rceación de Wallace Reid y comedias Mack Sennet.

Vermouth y noche "La gitana incógnita", por Elsie Ferguson.

DELICIAS.—Matinee: Tom Mix en "Donde pone el ojo pone la bala".

Especial: series finales de "El guante roja".

Noche: Elsie Ferguson en "La gitana incógnita".

ATENAS.—Matinee. Programa cómico Chaplin.

Especial: "El pacto de tres", series 10, 11 y 12.

Noche: Estreno Cinema Limitada.

CHILE.—Matinee: fin de "Ultus" y episodios 13, 14 y 15 de "El guante rojo".

Especial: "El aeroplano fantasma", series 10, 11 y 12.

Noche: "Ojo por ojo", creación de Alla Nazinova.

YUNGAY.—Matinee, 1, 2 y 3 de "El pacto de tres".

Especial: "Cleopatra".

Noche: "Noche de bodas".

EXCELSIOR.—Matinee: "Chaplin al sol", y episodios 7, 8 y 9 de "El pacto de tres.

Vermouth: "Le Detour", protagonistas: María Jacobini y Tulio Carminati.

Nocturna: "La exquisita ladrona", por Priscilla Dean.

TEATRO SAN MARTIN

Avenida Matta, entre San Diego y Gálvez

GRAN COMPAÑIA DE OPERETAS Y ZARZUELAS

RAMON GINE

Donde figuran las aplaudidas primeras tiples **MANOLITA STERN** y **ELVIRA PINOS**, primer actor **RICARDO BENACH.**

HOY — DOS GRANDES FUNCIONES — HOY

MATINEE, a las 3.15 en punto: Gran éxito! Por última vez la aplaudida y popular opereta:

La Casta Susana

NOCHE, a las 9½: Gran acontecimiento de la aplaudida opereta

MARIÑA

Donde hace su debut la aplaudida primera tiple **ELVIRA PINOS**; y estreno del gran cuadro de **Variedades de la Compañía.**

TEATRO UNION CENTRA

HOY DOMINGO

Vermouth de moda.—Estreno en Santiago de la deliciosa comedia, creación de **PRISCILLA DEAN:**

La Dama de Guantes Blanco

NOCHE: **2.a CONFERENCIA DE ZAMACOIS.**

BOX

EL MATCH DE ANOCHE

Alberto Coleman, campeón de los aficiona de Chile

Triunfa al 7.o round

Ayer noche se efectuó en el Pabellón Delicias el match por el campeonato de todos los pesos de Chile, de aficionados, concertado entre los populares amateurs Adolfo Eugenin y Alberto Coleman.

El sitio donde debía verificarse el anunciado match se hizo estrecho para contener a los amantes de esta clase de espectáculos, quienes iban confiados en presenciar un encuentro serio y de alto interés.

Minutos antes de las 11 de la noche subían al ring, Eugenin, acompañado de G. Matte, D. Mills W. Murray, R. Lacourt, y Coleman seguido de Pellegrini, Bruce y otros. Ambos contendores fueron saludados con cariñosas manifestaciones.

En la romana Eugenín pesó 88 kilos y Coleman 70 1|2.

Realizados los trámites de estilo, iniciaron la pelea bajo las órdenes del referee, señor Alvaro de la Cruz.

Desde un comienzo ésta fué fuerte. Desplegaron ambos todas sus energías, dispuestos a definir superioridades en el menor tiempo posible. El primer round fué peleado con todo corazón, llegando al final de él, ambos en igualdad de puntos.

El 2.o round fué favorable a quien tuvo knock-down a su por 5 segundos.

Ya a partir del 3.er round, el fo se inclinó a favor de Coleman supo aprovechar bien al ex-campeón aficionados, para con sus golpes certar a su contendor.

Eugenin, desde este round, a decaer y recurría al clinch para el castigo. De una dureza a toda recibió desde esta vuelta hasta round, una verdadera lluvia de cuts, cross, swing, que su contendor aplicaba. Sin embargo, Coleman graba el knock-out. Eugenin, dido, no cedía. En el minuto so entre el 7.o y 8.o round, de Eugenin retiraban a su

El triunfo de Coleman fué mente recibido, ya que ante una diferencia de 17 1|2 kilos.

Supo guardar calma y se profundo conocedor del boxeo, de sus recursos. Esta victoria ahora como el campeón de los dos de Chile de todos los pesos.

RAUL BERNSTEIN-ISMAEL JARA.—Ayer, en la tarde se efectuó este interesante match en el National Ring Club, bajo las órdenes del distinguido sportman, señor Federico Helfmann.

En la mitad del 2.o round, el árbitro suspendió la pelea, debido al semi-aturdimiento del señor Jara.

El triunfo del joven Bernstein lo coloca entre los mejores pesos aficionados.

Antes del match de fondo, ron dos interesantes preliminares los señores Lynch y Herrera, Anguita, correspondiendo el el primer match al señor Lynch pate en el 2.o

Los vencedores fueron ovacionados por sus admiradores.

PRENSA COLUMBIA DE ACERO

EN PERFECTO ESTADO, DE OCASION VENDO.

CALLE MANUEL MONTT 2856

INFORMACIONES DEL EXTERIOR

Servicios de nuestros Corresponsales Especiales, vías Eastern y Colón, de "The Associated Press", vía Colón, y de la Agencia Havas

ALEMANIA CONTESTA A LAS OBSERVACIONES DE CLEMENCEAU, SOBRE EL AUMENTO DE SU PODER MILITAR, CONTRARIANDO LAS DISPOSICIONES DEL TRATADO

Declara que la Entente se encuentra mal informada sobre el particular, y ofrece pruebas de que se ha ceñido estrictamente al pacto firmado en Versalles

En Francia y Gran Bretaña se comenta desfavorablemente la actitud negativa de Alemania, respecto de la firma del protocolo sobre entrada en vigencia del Tratado de Paz

Se atribuye a las conferencias de los mariscales Foch y Wilson, cuyas materias y conclusiones se han mantenido en reserva, el carácter de estudios de orden militar relacionados con una probable acción armada contra Alemania. — Se anuncia que ha habido un considerable movimiento de artillería a través de Alsacia y Lorena hacia el Rhin

La liberación del Agente Consular norteamericano en Puebla disminuye visiblemente la tensión producida en los Estados Unidos por la situación de las relaciones con México

GRAN BRETAÑA

UN LLAMAMIENTO DE RUDYARD KIPLING

a nombre del respeto que se debe a los muertos

LONDRES 6. — Consecuente con una solicitud de la Comisión Imperial de las Tumbas de Guerra, Mr. Rudyard Kipling dirigió un caluroso llamado a los visitantes de los campos de batalla de Flandes y Francia, encareciéndoles respetar a los muertos y haciendo notar que existe la tendencia, en ciertos visitantes, de olvidar esa obligación.

Mr. Kipling dice que esta falta de respeto se debe a negligencia, pero que los numerosos visitantes que concurrirán el año próximo a esos campos de desolación, cumplirán con su deber al encontrarse en presencia de los muertos, "cuyo sacrificio les permite gozar actualmente de la vida y de todas las libertades de que disponen".

COMENTARIOS AL DESAFIO BECKETT-CARPENTIER

LONDRES 6. — Los entendidos, al comentar el desafío Beckett-Carpentier declaran que la victoria fué del mejor boxeador, pues Carpentier triunfó debido a su ligereza y destreza.

EL MERCADO DE LANA

LONDRES 6. — En las ventas de lanas realizadas el Jueves se ofrecieron 8,600 fardos. Los precios es mantienen firmes a pesar que ha habido una demanda moderada de clase seleccionada. Los productos más inferiores han sido más favorecidos.

LA PRENSA LONDINENSE
y la actitud de Alemania

LONDRES, 6. — Los diarios, unánimemente, consideran que no se debe titubear, por parte de la Entente, en demostrar a Alemania que se puede obligarla a ejecutar el tratado de Versalles.

"La decisión está aún librada al criterio de Alemania, — dice el "Daily Mail"; — pero cuando el mariscal Foch haya recibido órdenes, entonces será muy tarde para argumentar".

LONDRES, 6. — Georges Carpentier.— Ha firmado un contrato para pelear con Dempsey en Julio de 1920, con un premio de 35,000 libras esterlinas que se repartirá así: 60 por ciento el vencedor y 40 por ciento para el vencido.

EL SECRETO DE LAS CONFERENCIAS RUSO - BRITANICAS

COPENHAGUE, 6. — Las conferencias que celebran los representantes Litvinoff de Rusia y O. Grady, de Gran Bretaña, para negociar el canje de los prisioneros, continúan realizándose en secreto.

MEDIDAS MILITARES CONTRA LOS ALEMANES

LONDRES, 6. — Al comentar el últimatum de los aliados a Alemania "The Standard" declara que es probable la adopción de medidas militares entre las que figuraría la ocupación de Essen por los ingleses y belgas y la de Francfort por los franceses y norteamericanos.

FRANCIA

SE MANTIENEN EN SECRETO
los términos de la nota a Alemania

PARIS, 6. — Se ha observado el mayor secreto con respecto a los términos de la nota del Consejo Supremo a Alemania; pero se puede decir que está redactada en términos tan firmes, que puede considerarse definitivamente terminada la discusión, por parte de Alemania, con respecto a hacer efectivo el tratado.

La nota dice que poner el tratado en ejecución significa la libertad inmediata de los prisioneros. Deja la respuesta sobre la cuestión de Scapa Flow para una próxima nota especial.

Como conclusión pide que Alemania firme el protocolo del armisticio, o el Consejo Supremo se verá obligado a tomar medidas de coerción militar.

SE CREE QUE ALEMANIA FIRMARA EL PROTOCOLO

PARIS, 6. — La impresión entre los miembros del Congreso de paz es que Alemania firmará el protocolo. Se cree que Alemania ha estado esperando un ultimátum, antes de ceder; y que ahora que ha sido presentado, los alemanes aceptarán la situación, y firmarán ante la dureza de los términos.

LAS MEDIDAS MILITARES CONTRA ALEMANIA

PARIS, 6. — Según "L'Intransigeant", el programa militar del mariscal Foch es el que los comandantes aliados aprobaron en Junio de 1918, y comprende la ocupación de la cuenca de Ruhr y de Frankfort.

El mismo diario dice que por Estrasburgo, y a través del Rhin, ha estado pasando artillería pesada desde el día de ayer.

EL CONSEJO SUPREMO
aprueba el texto de la respuesta a la delegación alemana

PARIS, 6. — El Consejo Supremo, presidido por M. Clemenceau, aprobó unánimemente el texto de la respuesta a von Lersner, con respecto a la nota aliada del 1.o de Noviembre, sobre la cuestión de hacer efectivo el tratado.

Se pide a Alemania que firme el protocolo; y en caso de no hacerlo, los aliados se verán obligados a recurrir a las medidas militares.

EL APROVISIONAMIENTO DE AUSTRIA Y ARMENIA

PARIS, 6. — El Consejo Supremo tomó nota de las resoluciones adoptadas por el Consejo Supremo económico. Las más importantes de estas resoluciones se relacionan con el aprovisionamiento de Austria y Armenia, para lo cual se toman medidas inmediatas.

LA SOLUCION DE LAS DIFICULTADES FINANCIERAS

PARIS, 6. — "L'Intransigeant" anuncia que el Consejo Supremo Interaliado estudia las medidas necesarias para encarar todas las dificultades financieras, incluyendo las de los países enemigos que necesitan de la concesión de grandes créditos internacionales.

EL CAMBIO FRANCES Y EL COMERCIO EXTERIOR

PARIS, 6. — Parece que no habrá cambios en la política comercial francesa ni en sus equivalencias monetarias mientras no haya alteración en las importaciones y exportaciones.

Durante los últimos nueve meses Bélgica, Suiza y España han sido los únicos países que han comprado mercaderías en Francia por un valor superior a las que Francia ha comprado a esos países.

COMENTARIOS PARISIENSES
acerca de la actitud de los aliados ante Alemania

PARIS 6. — La prensa concede gran importancia a las actuales conversaciones entre los aliados, en lo referente a la situación creada por la actitud de Alemania.

"Le Matin" señala un importante desplazamiento de artillería hacia el Rhin, a través de Alsacia.

"Excelsior" dice saber de buena fuente que los pasos dados por el Gobierno norte americano en Berlín no tardarán en conducir a una solución; y agrega el citado diario que en Alemania se espera una nueva nota, más vigorosa, que será redactada hoy, y por la cual se invitará a Alemania a inclinarse inmediatamente.

A pesar del secreto de que son rodeadas las conversaciones de los mariscales Foch y Wilson, "Le Matin", cree poder asegurar que el tributo de Gran Bretaña queda en circunstancias de firmeza absoluta, y su concurso es asegurado por actos diplomáticos eventuales.

"L'Echo de París" hace notar que la no ratificación del tratado antes del 31 de Diciembre hará inejecutables ciertas cláusulas, y obligaría a los aliados a someter a Alemania a un protocolo por el cual se prolongarían ciertos plazos.

REUNION DEL CONSEJO SUPREMO

PARIS 6. — El Consejo Supremo Interaliado aprobó el proyecto de Tratado sobre las fronteras polaco-checas. La Galitzia occidental, según este proyecto, será entregada a Polonia.

El examen de las medidas concernientes a Alemania proseguirá mañana, después de las conversaciones técnicas de hoy.

Ha llegado a esta capital el mariscal inglés Henry Wilson, quien conferenciará con el mariscal Foch.

LA ULTIMA NOTA DE LA ENTENTE A RUMANIA

PARIS, 6. — La nueva nota dirigida al Gobierno rumano dice que el Consejo Supremo Interaliado tuvo que estudiar nuevamente la cuestión de las relaciones entre los aliados y Rumania a causa de las dificultades opuestas por los rumanos, desde largos meses atrás, a todos los pedidos de la Conferencia de Paz referentes a los compromisos generales que unen a los aliados entre sí.

Según se expone en esa nota, primero fué la negativa de Rumania para firmar el Tratado de Paz con Austria y el tratado de las garantías de las minorías.

Después, tan pronto como se efectuó la ocupación de Budapest por las tropas rumanas, el Consejo pidió a Rumania adoptar para con Hungría una actitud conciliable con los principios comunes que rigen entre los aliados.

Con una paciencia incansable, las conferencias de Paz se esforzaron en mantener los lazos de amistad que unían a los aliados con Rumania y obtener que ésta aceptara las decisiones del Consejo quien hasta nombró un delegado especial para que fuera Buckarest.

Estos pacientes esfuerzos terminaron con una contestación conciliadora en la forma pero negativa en los hechos, con respecto a las tres cuestiones contestadas. El Gobierno rumano aplazó las dos primeras y formuló reservas que terminaban con una negativa a las satisfacciones pedidas para el arreglo de la cuestión de Hungría.

En vista de semejante actitud, el Consejo Supremo hizo un último llamado a la prudencia de Rumania dejándole la responsabilidad de las graves consecuencias que resultaran de su negativa o contestación dilatoria.

La contestación de Rumania se limita a pedir un nuevo plazo que permita al nuevo gobierno que va a constituirse a asumir las responsabilidades.

Según notificación formal, el Consejo Supremo hubiera debido romper sus relaciones diplomáticas con Rumania, pero, sin embargo, estaba deseoso de atestiguar su moderación y manifestar el pesar que experimentaba al ver a Rumania separarse de los aliados, y, en vista de ello, acordó conceder a Rumania un último plazo de seis días.

El Consejo Supremo espera que una actitud tan benévola de su parte será apreciada en su justo valor por el nuevo Gobierno rumano cuya decisión atetsiguará en definitiva la orientación de la política de Rumania y su respeto o su desprecio por las decisiones de las Conferencias de Paz.

LA FUTURA LEY MILITAR
Opiniones en pro de la reducción del plazo del servicio militar a un año

PARIS, 6. — El proyecto sobre la ley militar es, desde [illegible] días, objeto de preocupación, tanto por parte de los políticos como de los diarios.

Según "Le Petit Parisien", tanto los antiguos como los nuevos diputados no estarían en contra, sino en favor del servicio militar por doce meses, y serían más numerosos que los partidarios del servicio por dos años.

Especialmente M. Doumer declara que la ley de un año es necesaria y suficiente, y está convencido de que ésta será votada.

El general Maud'huy, nuevo diputado por Metz, estima igualmente que, en un país empobrecido en hombres como es la Francia, se impone la necesidad de reducir el servicio militar hasta el límite extremo compatible con la seguridad de la nación.

CAMBIO DE COMUNICACIONES ENTRE M. CLEMENCEAU Y VON LERSNER

PARIS, 6.—El texto de la nota de M. Clemenceau a von Lersner, relativamente a los armamentos de Alemania, dice que Alemania, además de haber formado tropas de defensa, ha organizado una policía secreta y guardias cívicos, lo que virtualmente es una fuerza militar, contraria al Tratado de Paz.

Se ordena a Alemania que reduzca sus fuerzas al límite estricto fijado en el Tratado.

Von Lersner contestó a M. Clemenceau el Jueves, diciendo que los aliados estaban mal informados de la situación. Alemania nunca ha ocultado que la creación de una policía secreta y guardias cívicos era necesaria.

El Gobierno está preparado para proporcionar al general Nollet, jefe de la Misión de la Entente en Berlín, la prueba de que esos organismos están dentro de las disposiciones del Tratado.

El Gobierno se encuentra listo para discutir inmediatamente la cuestión con los aliados, creyendo que semejante ofrecimiento es la mejor prueba de que no trata de eludir la ejecución del Tratado.

EL PAGO DE LOS DERECHOS DE ADUANA EN ALEMANIA
Estudio del Consejo Supremo

PARIS, 6.—El Consejo Supremo trató del deseo manifestado por Alemania de que el pago de los derechos de aduana de las mercaderías que entren por tierra sea hecho en oro, tal como actualmente se hace con las mercaderías que llegan por mar.

La solución de este asunto ha sido postergada, hasta que el Tratado sea efectivo, negándose los aliados a conceder esa ventaja a Alemania, ya que ella es incompatible con los retrasos de que Alemania es culpable con respecto al Tratado, y, con las desfavorables medidas económicas que ha puesto en práctica especialmente la prohibición de importar numerosos artículos.

ITALIA

LA RESPUESTA DE LOS SOCIALISTAS
al discurso del Trono

ROMA, 6. — Los miembros socialistas del Parlamento resolvieron contestar el Martes el discurso del Trono.

El señor Bentini será uno de los oradores.

EL PROCESO DEL DIRECTOR DE "IL POPOLO D'ITALIA"

MILAN, 6. — Se informa que pronto se iniciará el proceso del Director de "Il Popolo d'Italia", señor Musolino, a quien se acusa de haber tratado de sublevar las tropas con propósitos revolucionarios.

Las mismas informaciones agregan que el capitán Vecchi, presidente de la Asociación Arditi y el poeta futurista Marinetti, están también implicados en el caso.

LA SITUACION POLITICA

ROMA, 6. — Se anuncia que el orden ha sido restablecido en el norte de Italia y que la vida recupera su estado normal en Roma, donde los tranvías están en servicio y los almacenes abiertos.

El célebre café Pedrocchi, de Padua, famoso durante muchos siglos, ha sido casi completamente destruido por la multitud durante los desórdenes.

La atención se concreta ahora en los círculos parlamentarios alrededor del Gobierno, pues se cree que el Gabinete pedirá un voto de confianza, durante el debate sobre el discurso del Trono.

Los socialistas declaran estar dispuestos, por medio de desórdenes a imposibilitar al Gobierno parlamentario, y a menos que esta amenaza tenga como resultado consolidar a los otros partidos, el Gabinete tendrá que renunciar o dirigir nuevamente un llamado al país.

El premier Nitti confía todavía en que logrará convencer a los socialistas de que deben modificar su actitud a cooperar en la labor de los demás partidos políticos, conjurando en esta forma la crisis.

FIN DE LAS RESTRICCIONES EN ITALIA

ROMA, 6 — El Gobierno anuncia que las tarjetas de pan y macarrones quedarán abolidas antes de Pascua de Navidad.

[illegible] de los países [illegible] las restricciones.

DISTINCIONES CONFERIDAS POR EL PAPA

ROMA, 6. — El Papa ha nombrado a Monseñor Francesco de Figueroa, [illegible] Akras [illegible], ambos brasileños, chambelanes privados.

Además ha conferido el Gran Cordón de la Orden del Santo Sepulcro, a Monseñor Nouel de Santo Domingo.

DISCURSO DEL SEÑOR TITTONI EN EL SENADO

ROMA, 6.—El señor Tittoni, asumiendo las funciones de presidente del Senado, pronunció un discurso en el cual, después de agradecer a sus colegas el voto unánime con que fué elegido, rinde un homenaje a su predecesor y al mismo tiempo hace un llamado de unión al país, contra el socialismo maximalista.

"Esta forma disolvente de la sociedad, dice, nos viene de las regiones de donde hace quince siglos arremetieron contra el Occidente las hordas bárbaras, las que, si triunfaran ahora, destruirían la civilización moderna y sumirían a la Humanidad en los horrores tenebrosos que se conocieron después de las invasiones bárbaras".

El señor Tittoni reconoció el descontento producido por la Conferencia de Paz cuya obra lenta e insegura ha sido causa de amenazas y contradicciones. Lamenta las privaciones de Italia a pesar de su moderación y del apoyo de Francia e Inglaterra, a las cuales Italia está estrechamente unida y en las que aún encuentra oposición. Esta penosa incertidumbre provocó en Italia un incidente que no debe prolongarse, pues cualquier debilitamiento en la disciplina civil o militar puede favorecer solamente a los partidos revolucionarios.

El orador afirmó la necesidad de conservar el orden público, el desórden que produjo la guerra en el derecho público y privado, en el régimen fiscal y en todas las formas de la economía nacional, y, en seguida, invitó al Senado a colaborar en la obra de reconstrucción moral y material de Italia.

"Las ruinas producidas por la guerra nos hacen desear un largo período de paz, pero él no debe debilitar el entusiasmo patriótico que nos condujo a la victoria".

Refutando enérgicamente la tésis republicana sobre constitución nacional, agregó, que Italia era una verdadera democracia, pues ella no tiene la mezcla de plutocracia que figura en otras democracias, y añadió:

"Las instituciones monárquicas, personalizadas en la lealtad a la Casa de Saboya, fovorecieron maravillosamente el desarrollo democrático y las reformas políticas y sociales inspiradas en la igualdad y en la justicia.

"El Rey, en ámbas Cámaras tiene ya el poder Constituyente y una Asamblea única no sería más que el instrumento inútil de un viejo doctrinarismo".

Tittoni se declaró favorable a la reforma del Senado, siempre que conservara su carácter actual de representante de la cultura y altos estudios, competencia técnica, y práctica administrativa y política adquirida en otras asambleas o en altas funciones públicas.

Agregó que había querido hacer un discurso político para poner en relieve los caracteres del rol político del Senado en la difícil situación actual y terminó recordando las tradiciones romanas del Senado, y su colaboración a la obra de resurrección nacional, desde la independencia italiana.

El señor Tittoni fué muy aplaudido.

ESPAÑA

RENUNCIA DEL GOBERNADOR CIVIL DE MADRID

MADRID 6. — El Gobernador civil de la capital, señor Cavestany, ha presentado la renuncia de su cargo, fundándola en razones de salud. Le reemplazará el marqués Grijalda.

CACERIA REAL

MADRID, 6. — El Rey ha decidido salir esta noche con destino a Santa Cruz Mudela, donde pasará tres días cazando.

CITACION A LOS MIEMBROS DE LAS CORTES

MADRID, 6. — Los miembros de las Cortes, recibieron hoy una convocación para asistir a sesión el Martes. Mientras tanto, la situación política permanece estacionaria.

EL LOCK-OUT EN MADRID

MADRID, 6. — Puede ser que el lock-out de los obreros se postergue hasta el 13 de Diciembre porque las autoridades han anunciado que no han tenido tiempo de estudiar los problemas que pueden presentarse.

EL DELEGADO DEL BANCO ESPAÑOL DE CHILE

MADRID, 6. — El rey don Alfonso recibió hoy en audiencia al delegado del Banco Español de Chile, señor Enrique Jara, conversando con él largo rato.

El soberano se manifestó vivamente interesado por las relaciones comerciales entre España y Chile.

EXTENSION DE LOCK OUT EN CATALUÑA

MADRID, 6. — El lock out proclamado en Cataluña se extiende cada día más. Más de cien mil obreros se encuentran desocupados como consecuencia de la ac

PARA NAVIDAD y AÑO NUEVO

ARTICULOS ÚTILES PARA REGALOS

En nuestras diversas secciones ofrecemos una variedad de objetos útiles para regalos, como ser: Lámparas eléctricas de pie para mesa y velador, útiles eléctricos para el hogar, de la afamada marca "Hotpoint".

Servicios de plaqué para té, bandejas, paneras, bomboneras, polveras, jarrones, cristales de baccarat, maletines en plata, cuero y alpaca.

Y una diversidad de artículos largo de enumerar.

MORRISON & Co.

AHUMADA 65-77 :-: CASILLA 212
SANTIAGO

Alimento Meyer

Lea este certificado:

Del Dr. Luis Calvo Mackenna. Profesor Extraordinario de Medicina Infantil, Médico del Patronato de la Infancia, etc, etc.

Dr. Luis Calvo Mackenna.—Profesor Extraordinario de Medicina Infantil. —Amunátegui 51. — Teléfono 2112. — Santiago. — Santiago, 20 de Noviembre de 1915. — En respuesta a su atenta del 15 próximo pasado, tengo el agrado de decirle que he ensayado en la Clínica de Niños su alimento malteado ("Meyer") y que los resultados han sido plenamente satisfactorios en aquellos casos en que estaban indicadas las harinas malteadas. — Lo saluda atentamente su afectísimo S. S. — (Firmado). — Luis Calvo Mackenna.

El mejor Alimento para Niños
mayores de tres meses

LOTERIA DE NAVIDAD

$ 1.000,000

Así como en 1915 la CASA E. TURRI vendió el billete premiado con el "Millón de Navidad" en CHILE (mitad en Santiago y mitad en Iquique), en los años posteriores vendió varios premios mayores e innumerables premios de importancia y últimamente (el 31 de Octubre de 1919) el mayor y segundo premios (en el mismo sorteo) de $ 80.000 y 10.000 argentinos, respectivamente, no es aventurado afirmar que TURRI venderá en CHILE también este año el codiciado Premio Mayor de UN MILLON de pesos argentinos, por cuanto esta Casa posee un variado surtido de números y casi la totalidad de los aficionados de Chile piden sus boletos a TURRI.

Por consiguiente, la CASA E. TURRI, Buenos Aires, Galería Güemes, es la que le conviene a Ud. para la adquisición de billetes de la LOTERIA NACIONAL ARGENTINA.

El sensacional sorteo del MILLON DE NAVIDAD se efectuará en Buenos Aires, el día 23 de Diciembre de 1919, por el siguiente

PROGRAMA DE PREMIOS:

1 PREMIO DE..		$ 1.000.000
1 PREMIO DE..		250.000
1 PREMIO DE..		100.000
2 PREMIOS DE..	$ 50.000	100.000
4 PREMIOS DE..	20.000	80.000
10 PREMIOS DE..	10.000	100.000
20 PREMIOS DE..	5.000	100.000
41 PREMIOS DE..	2.000	82.000
104 PREMIOS DE..	1.000	104.000
396 PREMIOS DE..	500	198.000
4120 PREMIOS DE..	300	1.236.000
1100 PREMIOS DE..	200	220.000
4200 TERM. ULT. CIFRA.. ..	200	840.000
10000 Premios o sean, argentinos		$ 4.410.000

El billete ENTERO del Millón, vale..	$ 550 CHILENOS
MEDIO billete del Millón, vale	290 CHILENOS
Cada DECIMO del Millón a..	62 CHILENOS

Ultimo Sorteo antes del "Millón de Navidad"

Día 16 de Diciembre, de $ 80,000 arg.

A $ 50 CHILENOS EL BILLETE ENTERO a $ 13 CHILENOS EL QUINTO DE BILLETE

¡IMPORTANTE!. — Las remesas, en pago de los billetes de Loterías pedidos, pueden hacerse; por giro postal o telegráfico, letra bancaria, o, lo que es mejor; tomando una orden de pago en PESOS CHILENOS, sin comisión ni recargo alguno en la

Casa E. TURRI (Casa Chilena)

Pasaje Balmaceda 10. —SANTIAGO. — Casilla, Correo 3217

Tanto a los señores aficionados de Santiago como a los de provincias, ruego EVITEN hacer sus pedidos o comprar billetes de Lotería a personas sin responsabilidad, que podrían sorprender su buena fe, y enviar sus órdenes exclusivamente a E. TURRI (Casa Chilena).

HARA SIEMPRE AGRADABLES
SUS COMIDAS. EL VIEJO VINO
Tarapacá - Zavala
RESERVADO

titud asumida por los patrones.

Los problemas industriales provocan seria inquietud.

FORMACION DE UNA NUEVA COMISION MIXTA EN BARCELONA

MADRID, 6. — El Alcalde de Barcelona ha pedido a los patrones y obreros nombrar una nueva comisión para solucionar las dificultades. La ciudad permanece tranquila.

SE CONFIRMA LA EXPULSION DE OFICIALES DEL EJERCITO

MADRID, 6. — El Ministro de la Guerra ha firmado el decreto por el cual se aprueba la sentencia del Tribunal de Honor relativa a los oficiales de la Escuela de Guerra, a los cuales se expulsa de la institución.

ALICANTE, 6. — **Ciclón.** —Se ha desencadenado sobre la ciudad un tremendo ciclón. Hay destruídas tres casas. Los daños por toda la población son considerables. Tres personas han sido heridas.

ALEMANIA

UNA CAMPAÑA MONARQUICA no tendría éxito

LONDRES, 6. — Un radiotelegrama procedente de Berlín anuncia que el Gobierno ha aprobado la declaración del ex-Ministro de Relaciones Herr Scheidemann quien dice que es imposible que una campaña monárquica tenga éxito contra el Gobierno agregando que la fuerza de los realistas se debe en gran parte a la severidad de la Entente.

BELGICA

RESOLUCION DEL CONSEJO DE MINISTROS

PARIS, 6. — Según un despacho procedente de Bruselas, recibido por "Le Matin", el Consejo de Ministros de Bélgica deliberó hoy sobre política exterior y se pronunció en el sentido de concluir una entente militar entre Bélgica, Francia y Gran Bretaña.

RUSIA

EL SOVIET OFRECE LA PAZ A LA ENTENTE

MOSCOW, 6. — En una reunión del Congreso de los Soviets, a que estaban presentes Lenin y Trotsky, se aprobó la siguiente moción:

"El Gobierno del Soviet ha propuesto la paz a la Entente el 5 de Agosto y desde esa fecha ha renovado ocho veces sus proposiciones. Afirma sus inalterables deseos de celebrar la paz y ofrece iniciar negociaciones de paz con Gran Bretaña, Estados Unidos, Francia y Japón, ya sea juntos o separadamente.

SIBERIA

LA SITUACION EN LA SIBERIA ORIENTAL

IRKUTSK, 6.—Los maximalistas ocuparon a Barabinsk, a medio camino entre Omsk y Novo Nicolaievsk, sin resistencia de los siberianos.

Novo Nicolaievsk ha sido evacuado, y aumenta la congestión en los ferrocarriles.

En la Siberia Oriental hay una gran escasez de alimentos, que ha sido agravado por los choques con China con respecto a la jurisdicción sobre la Manchuria. Estas dificultades han hecho que se suspendan los envíos de alimentos desde China.

POLONIA

ORGANIZACION MONARQUICA SECRETA EN SILESIA

VARSOVIA, 6. — La "Gaceta Porrance" anuncia que las autoridades polacas han recibido informaciones acerca de la formación de una organización secreta monárquica entre los pangermanistas de Silesia, la que estaría encabezada por von Ludendorff y cuyas intenciones sería provocar la revolución en Silesia y apoderarse del poder antes que empiece la ocupación por las fuerzas de la Entente.

Se dice que los dirigentes del movimiento cuentan con la debilidad de la Entente y las vacilaciones del Consejo Supremo Interaliado.

RUMANIA

GRAVEDAD DE LA SITUACION EN LA TRANSILVANIA

VIENA, 6. — Los despachos de Budapest dicen que, a pesar de los desmentidos del Gobierno, la situación en la Transilvania es seria, particularmente en la vecindad de Hermannstadt.

Se ha anunciado que 50,000 hombres han sido llamados del frente de la Besarabia, y llevados a Hermannstadt.

Se ha arrestado a 268 personas, entre los cuales hay muchos clérigos, y todo el Gobierno propio establecido.

ESTADOS UNIDOS

PREMIO OFRECIDO POR LOS HERMANOS MICHELIN

NUEVA YORK 6. — Los fabricantes franceses de neumáticos Edouard y André Michelin han ofrecido un premio de cien mil dollars a la persona que invente un aeroplano que pueda ascender verticalmente y aterrizar en la misma forma.

El ofrecimiento ha sido hecho por intermedio del Aero-Club de Francia y especifica que la máquina ganadora debe tener el mayor radio de acción posible y que su velocidad debe ser superior a 134 millas por hora.

Los dirigentes del Aero Club norteamericano anuncian que varios miembros de esa institución hacen experimentos para realizar ese aparato.

EL GOBIERNO RESCATA SUS PROPIOS BONOS

WASHINGTON 6. — El Gobierno ha rescatado un total de más de cuarenta y cinco millones de dólares comprando sus propios bonos en el mercado.

Desde que se iniciaron las operaciones del fondo de compra de bonos, el Gobierno ha retirado 953 millones de dollars nominales, pagando por ellos 907 millones.

Retirando esos bonos, el Gobierno contribuye a aliviar la situación de sus valores en el mercado.

LOS CHINOS DE SONORA solicitan la protección norteamericana

SAN FRANCISCO 6. — El cónsul chino en esta ciudad, Yuen, partió con destino a Washington para solicitar del Gobierno norteamericano que proteja a más de 5 mil chinos que viven en el Estado mexicano de Sonora y que se encontrarían en peligro de ser masacrados y sus propiedades confiscadas debido a la incapacidad del Gobierno del Presidente Carranza para protegerlos.

Yuen declara que, recientemente, el gobernador de Sonora, señor Huerta, previno a los comerciantes chinos que debían salir de México y que sus propiedades serían confiscadas a menos que hubieran salido del país en un plazo determinado. La colonia china envió una delegación al Presidente Carranza, quien dijo que no podía tomar ninguna resolución, pues la autoridad descansaba en el Gobernador del Estado.

LOS ESTADOS UNIDOS NO HAN PROCURADO LA LIBERTAD BAJO FIANZA DE MR. JENKINS

WASHINGTON 6. — El Secretario de Estado, Mr. Lansing, ha declarado que no ha variado la actitud de los Estados Unidos en el caso de Mr. Jenkins, cónsul norteamericano en Pueblo.

Ha declarado que los Estados Unidos no han hecho nada por obtener la libertad bajo fianza de Mr. Jenkins, y desmintió los rumores de que el Departamento de Estado hubiera dado instrucciones extraoficiales a la Embajada en México, para que obtuviera que Mr. Jenkins fuera puesto en libertad bajo fianza.

LA SALUD DEL DIRECTOR DE LA OPERA

CHICAGO 6. — El Estado del director de la ópera de esta ciudad, señor Campanini, ha mejorado.

EL MERCADO DEL MAIZ Y DE LA AVENA

NUEVA YORK 6. — El maíz ha estado más alto esta semana, por los temores de que la recepción se vea diariamente restringida por la huelga de los mineros de carbón. Ha habido bastante demanda al contado. Han sido mayores las ofertas en el país.

La avena se encuentra más firme, para las pequeñas partidas, para las ventas y para la exportación.

EL MERCADO DE CUERO

NUEVA YORK 6. — El precio de los cueros continúa nominal, debido a la falta de transacciones. Las llegadas han sido moderadas. Los compradores pronostican precios más bajos.

Las curtidurías se han visto afectadas por la huelga de los mineros de carbón.

EL COMITE DE RELACIONES EXTERIORES DEL SENADO

ENVIA A LOS SEÑORES FALL Y HITCHCOCK a conferenciar con el Presidente Wilson

NUEVA YORK 6. — La Comisión de Relaciones Exteriores del Senado acordó, a pesar de la oposición unánime de los demócratas, enviar a los señores Hitchcock y Fall, en calidad de sub-comité, para consultar al Presidente Wilson respecto de la situación mexicana, pues su objeto ostensible sería, en vista de la gravedad de la situación, asegurar los puntos de vista personales del Presidente de la República.

Sin embargo, muchos consideran esta decisión de los republicanos como una maniobra política destinada a asegurarse personalmente del estado de salud de Mr. Wilson a fin de demostrar al país que el Presidente, a causa de su estado de salud, es incapaz de ocuparse activamente de los asuntos de la nación.

Sin embargo, el doctor Grayson, declaró ayer que Mr. Wilson recibiría al sub-Comité si éste deseaba conferenciar con él acerca de la situación mexicana y las dificultades confrontadas por el Senado a fin de mostrar las diferencias que existen en las diferentes reparticiones del Gobierno, pues si después del voto del Senado autorizando la ruptura de las relaciones con México el Presidente seguía una política conciliadora, el Presidente Carranza se envalentonaría hasta desafiar a los Estados Unidos.

La situación es siempre seria. Comunican de El Paso que los establecimientos norteamericanos han ordenado a sus empleados prepararse a regresar a los Estados Unidos.

LA CRISIS DEL CARBON EN LOS ESTADOS UNIDOS

NUEVA YORK 6. — Además de las medidas tomadas contra los mineros, el Gobierno ha comenzado a realizar una encuesta contra los mineros y propietarios de minas, entre otras las de Pouvany, por haber violado las leyes presentadas por el senador Mr. Sherman contra el trust.

La crisis del carbón continúa haciéndose cada vez más intensa; los comisarios de los servicios públicos de Nueva York ordenaron la supresión, por dos semanas, de la calefacción de los trenes y tranvías durante ciertas horas y los avisos luminosos de los teatros han sido autorizados a funcionar únicamente una hora diaria.

El Gobernador del Estado de Missouri declaró que tomaría posesión de las minas y aseguró que obtendría carbón; pues, si era necesario, emplearía a todos los hombres del Estado con este fin.

Muchos gobernadores de otros Estados han tomado las mismas disposiciones. Numerosos voluntarios se ofrecieron para trabajar en las minas.

RESOLUCION DEL GOBERNADOR DE OKLAO A

NUEVA YORK 6. — El Gobernador del Estado de Oklaoma, Mr. Alister, lanzó una proclama a los comitées mineros de Pittsburg, anunciando que las minas Latimer, Leflore, Coal, Haskell, y Okoulgee, estaban bajo la ley militar.

CAMPEONATO NACIONAL DE TENNIS

FILADELFIA 6. — El ex-campeón mundial de tennis, Jay Gould, se adjudicó el título de campeón nacional, derrotando al campeón profesional Walter Kinsella.

El resultado de las partidas finales fue el siguiente: 6-3, 3-6, 6-2.

LA SUERTE DE LA HUELGA METALURGICA se resolverá el 13 del presente

YOUNGSTOWN 6. — Una información oficial de la Unión Siderúrgica anuncia que la suerte de la huelga metalúrgica se resolverá en una reunión del Comité Nacional huelguista, que se reunirá en Washington el 13 de Diciembre, con el objeto de tomar votación a los presidentes de las veinticuatro uniones incluídas en el movimiento, acerca de si se pone fin a la huelga.

LA LIBERACION DE Mr. JENKINS

NUEVA YORK 6. — La liberación del agente consular norteamericano en Puebla, Mr. Jenkins, ha disminuído considerablemente la tensión que había en Washington a causa de la cuestión mexicana. Sin embargo, esta liberación no significa que el incidente haya terminado.

El Departamento de Estado anuncia que ha estudiado la cuestión del pago del rescate y las otras fases del asunto, cuya consideración ha sido retardada por la necesidad de obrar prontamente para obtener la liberación de Mr. Jenkins.

Se da poco crédito en Washington a los rumores de que el Cónsul haya sido libertado bajo una fianza de mil pesos, que habría suministrado Mr. Hansen, como lo anuncian los despachos procedentes de México.

Según "The New York World", el Departamento de Estado ha sabido que, después de realizar una encuesta, los representantes diplomáticos acreditados en México obtuvieron la liberación de Mr. Jenkins.

El general Pablo González, a quien el Gobierno mexicano envió a Puebla, declara que las aseveraciones de los Estados Unidos están fundadas en que muchos testigos han aceptado que él dió su testimonio bajo la presión de las amenazas.

EL EJERCITO Y LA CUESTION MEXICANA

FILADELFIA 6. — El Consejero del Ministerio de la Guerra, Mr. Benedict Croemell, en una entrevista, declaró que la crisis mexicana había terminado.

"En lo que se refiere a los intereses del Ejército, la situación mexicana no ha provocado ninguna orden de movilización. Son falsos los rumores de que se haya ordenado la movilización de tropas en los campos de concentración. Continuamente alistamos individuos y los reunimos en grupos para enviarlos a los campos de entrenamiento del sur. Esto es necesario porque, en la actualidad, no contamos con tropas suficientes para un caso de emergencia. Tenemos un ejército de más o menos 220,000 hombres. Casi veinte mil de ellos están en Europa, y, además, tenemos fuerzas en Siberia y en nuestras posesiones isleñas".

BRASIL

EL CONTROL DE LOS ALIMENTOS EN EL BRASIL

RIO JANEIRO 6. — Como consecuencia de una recomendación del Presidente Pessoa, la Comisión de Hacienda y Justicia del Congreso aprobó la organización de un Departamento que continuará las funciones de la oficina de control de alimentos, regularizando los
precios y exportación de
tos.
Se ha dictado una orden
biendo la exportación de
congeladas antes de fines de
ro si bien se han hecho ci
cepciones para las carnes
se estaban preparando para
portación. Se cree que est
tiene por causa la recient
sez de carne observada en
neiro.

MEXICO

MR. JENKINS QUIERE VO A LA CARCEL

MEXICO 6. — El diario "
sior" dice que Mr. Jenkin
pués de haber sido puesto
bertad, al saber que ésta
a una fianza prestada por
gos, quiso volver a la Cárcel
no le fué permitido por las
dades judiciales.
"Excelsior" agrega que
ración de Jenkins hace des
las causas de dificultades
Estados Unidos.

URUGUAY

MONTEVIDEO, 6.—El p
la conversión.—En una re
la comisión de Hacienda d
sejo Nacional de Adminis
se dilucidó la cuestión de
de la conversión en oro,
dida durante la guerra. S
vió, en vista de la solidez
dito bancario, limitar la
tres meses después de la
ción del Tratado de Paz.
—La concentración colo
Partiendo de la base de
grupos parlamentarios
la acción gubernativa y
cial sin abandonar su organ
respectiva, se han iniciado

DE NORTE AMERICA

(DE NUESTRO CORRESPONSAL, POR CABLE)

PARA ECONOMIZAR EL CARBON

NUEVA YORK, 6.— Con el fin de economizar carbón, se ha resuelto poner otra vez en vigencia las prohibiciones que existían en tiempo de guerra.

Para principiar se eliminarán varios trenes de pasajeros y se restringirá la fabricación de coke.

Desde ayer quedó en vigor una disposición en virtud de la cual se niega el carbón, a todos los vapores, de bandera extranjera, aún de pasajeros, que toquen en puertos norteamericanos.

A causa de la escasez de carbón, varias minas de cobre paralizarán sus faenas en breve. En la primera de estas minas que cesará de trabajar, quedarán sin trabajo más de 12,000 obreros.

INDUSTRIA ALEMANA

EL MONOPOLIO DE LOS TINTES.—PRODUCCION DE SALITRE SINTETICO

"The New York Times" publica una comunicación de su corresponsal especial en Alemania que hace saber que las firmas que forman el trust de los tintes han doblado su capital, con el fin de mantener el control de las ventas universales.

Agrega que las mismas empresas se dedicarán a la producción de salitre sintético, y que se asegura en Alemania que una vez concluídas las instalaciones que se construyen, podrán abastecer abundantemente las necesidades del país y podrán aún exportar unas doscientas cincuenta mil toneladas por año.

VIAJEROS A CHILE

DESPEDIDA AL COMANDANTE EWING

NUEVA YORK, 6. — La colonia chilena ofreció hoy un almuerzo de despedida al comandante don Alfredo Ewing, que durante algún tiempo ha estado desempeñando el cargo de agregado militar a la Embajada en Washington, granjeándose hondas simpatías entre los connacionales residentes aquí.

En el "Santa Luisa", que zarpará mañana con destino a Valparaíso, van el capitán Caldera, don Alfredo Cueto y señora, el Cónsul señor Doughty, Mr. George Duval, el comandante Ewing y familia, la señorita Hubner, la familia Ramos y don Santiago Toro y familia.

A Arica va don Ignacio Montes.

Un dato revelador....

LA ESTADISTICA DEMUESTRA QUE DESDE EL 1.o DE JULIO DE 1917 AL 1.o DE JULIO DE 1918 SE FABRICARON EN ESTADOS UNIDOS APROXIMADAMENTE 1.480,000 AUTOMOVILES. DE ESTOS, 625,000, M|M., FUERON EQUIPADOS POR LOS FABRICANTES CON LOS FAMOSOS

NEUMATICOS "GOODYEAR"

O SEA MAS DEL 42%.

ESTA ES LA MEJOR DEMOSTRACION DE LA SUPREMACIA "GOODYEAR".

ESTA SUPREMACIA ESTA DEMOSTRADA EN ESTADOS UNIDOS, EN EUROPA, EN SUD-AMERICA Y EN TODO EL MUNDO.

DISTRIBUIDORES PARA CHILE.

GRAHAM, ROWE y Co.

SANTIAGO Bandera 275 VALPARAISO Cochrane 819

Sastrería la Aur
DELICIAS 2836
Avisa a su distinguida
tela y al público en ge
que para efectuarse el pr
sorteo del Club N.o 8, qu
pocos números.
84

REPARTIDORES
BIEN RECOMENDADOS
Se necesitan en
GATH & CHAVES

TERRAZAS RUBEROID
SISTEMA
THE STANDARD PAINT COMPANY

EL UNICO SISTEMA APROPIADO PARA NUESTRO CLIMA, Y SU BONDAD COMPROBADA EN LAS SIGUIENTES OBRAS, POR MAS DE CINCO AÑOS

Srs. Alamos, Víctor
Alfonso, Paulino
Avalos, Carlos Gregorio
Azancot, Alfredo
Amiot, Alfredo
Balmaceda, Ramón
Baños de Apoquindo
Srs. Bernasconi, Juan
Bertrand, Julio
Bunster, José
Casanueva, Luis
Cementerio General de Santiago
Cité Concha y Toro
Srs. Délano, Miguel A.
Díaz Valdés, Samuel
Dublé, Horacio
Echeverría Cazotte, Alfredo
Espínola, José Luis
Srs. Fernández Vicuña, Eduardo
García R., Eleodoro
Gellona, Guillermo
Greve, Federico
Guerra, Salvador
Henríquez, Antonio
Honorato, Roberto
Hotel de Llolleo
Hotel de Apoquindo
Srs. Jiménez, Alejandro
Larraín Bravo, Ricardo
Macuer, Ricardo
Mardones, Damián
Muzard, Ernesto
Mujica, Juan Fco.
Neisser, Hugo
Noguer, Manuel
Orrego, Roberto
Srs. Ossa, Manuel
Pellegrini, Julio
Pablitza, Hermann
Piedrabuena, Ventura
Puelma Besa, Pío
Page, Federico
Ried, Silva, Ernesto
Saa y Vial
Scolari, Luis
Sadirakis, Juan
Seckel, Germán
Valdés, Ricardo
Valdés Riesco, Alejandro
Valdivieso B., Fernando
Valdivieso, Arturo
Vergara, Luis A.
Vial, Juan de Dios
Villegas, Alberto

Impermeable - Resistente - Liviano
UNICOS AGENTES:
Passalacqua & Iturriaga - HUERFANOS N.o 1194
CASILLA N.o 123

LECHERIAS
Ofresco em para entrega inmediata: Tarros para leche, de acero, importados, con doble estañado.
RAAB, BELLET y Cía
ESTADO 235

SEGADORAS - ENGAVILLADORAS DE TRIGO
"DEERING"
SEGADORAS - ATADORAS "DEERING"
Las únicas máquinas que satisfacen a los agricultores por su alta calidad, conocida universalmente.
SAAVEDRA, BENARD & Cía

OTTO WAAK y Hno.
ESTADO 101, ESQUINA MONEDA
Joyas y objetos de fantasía
RELOJES MOVADO SURETE

GASOLINA
"Corona Roja"
da el máximum de rendimiento y no ensucia en absoluto los motores, como otras marcas. En venta en todos los kioskos y garages.
SAAVEDRA, BENARD & Cía.

nes para arribar a una concentración colorada.

—La marina mercante nacional. —La Dirección de Estadística hace saber que en 1913 había inscritos en la matrícula nacional 43 vapores, con 5,345 toneladas y 208 veleros con 16,163 toneladas, y que en la actualidad hay 162 veleros con 18,820 toneladas y 45 vapores con 4,948.

COSTA RICA

EL EX-PRESIDENTE DE COSTA RICA VUELVE A SAN JOSE

SAN SALVADOR, 6.—Según informaciones procedentes de Costa Rica, el ex-Presidente de esa República, señor González quien, en 1917 fué depuesto por Tinoco, llegó el Viernes a San José, procedente de los Estados Unidos.

Fué recibido con entusiasmo y, en seguida, conferenció con el candidato presidencial señor Julio Acosta.

CUBA

PETICION DE LOS NACIONALISTAS MEXICANOS

LA HABANA, 6.—Los miembros de la colonia mexicana se han dirigido al Congreso de los Estados Unidos pidiendo la intervención en México y el retiro del reconocimiento del Gobierno de Carranza. Los que firman esa petición, y que son miembros de la Unión Nacionalista mexicana aseguran que la negativa para reconocer el Gobierno de Carranza provocará su inmediata caída.

HONDURAS

NUEVO MINISTRO DE LA GUERRA EN HONDURAS

SAN SALVADOR, 6.—Se anuncia que el general Gutiérrez ha sido nombrado Ministro de la Guerra de Honduras.

ARGENTINA

GESTIONES PARA OBTENER UN GRAN EMPRESTITO EN EL EXTERIOR.

BUENOS AIRES, 6.—El Ministro de Finanzas señor Salaberry, presidente de la delegación argentina al Congreso Financiero de Washington, se propone, durante su visita a los Estados Unidos, conversar con los banqueros norteamericanos acerca de la posibilidad de obtener para la República Argentina un empréstito de 300 millones de dólares en oro, según informaciones obtenidas por el corresponsal de la "Associated Press".

Se ha sabido que las recientes negociaciones entre la República Argentina y el Banco de España, para un empréstito de 100 millones de dólares, han fracasado debido a los términos que se pedían, los que no fueron considerados satisfactorios para este Gobierno.

En consecuencia, ahora la República Argentina vuelve sus miradas a cualquiera otra parte, con la esperanza de obtener mejores términos.

Mientras que el señor Salaberry trata esta materia en los Estados Unidos, el señor Carlos A. Tornquist, banquero argentino, se ha dirigido recientemente a Europa, y se cree que hará las mismas gestiones ante los capitalistas europeos, aunque las esperanzas de conseguir dinero se consideran más favorables en los Estados Unidos, debido a la concentración de capitales en ese país.

El proyectado empréstito del Banco de España comprendía el uso de los fondos del petróleo en el desarrollo de la marina mercante y en una refundición de las deudas del Gobierno.

El empréstito de 300 millones, que se tomaría en los Estados Unidos, sería usado principalmente para la consolidación de toda la deuda general de la República, con un exceso para el desenvolvimiento comercial ya mencionado.

La consolidación de la deuda general es considerada como el más urgente de los problemas económicos, y ha sido objeto de varias proposiciones legislativas durante la administración del señor Irigoyen, siendo la última un proyecto de ley para empréstito por una lotería interna de 600 millones de pesos papel y un empréstito de 255 millones de pesos oro, lo que no fué aprobado por el Congreso en Setiembre, y no puede ser tratado hasta las sesiones ordinarias de Mayo.

El Ministerio de Finanzas ha consultado al agregado comercial norteamericano Mr. Julius Klein, sobre las perspectivas de obtener un empréstito en los Estados Unidos, y ha recibido la promesa de cooperación, mostrando la situación económica de la República Argentina a los capitalistas norteamericanos.

LA MISION DEL MINISTRO SALAVERRY EN ESTADOS UNIDOS.

BUENOS AIRES, 6.—"La Nación", en su edición de esta mañana anuncia haber sabido que mientras el Ministro de Hacienda Sr. Salaberry actúe en Washington como delegado al Congreso Financiero Pan-Americano, estudiará las posibilidades de negociar un empréstito de 300 millones de dólares que los banqueros norteamericanos habrían ofrecido a Argentina "en condiciones muy convenientes".

En caso de realizarse la negociación, el empréstito se dedicaría a consolidar la deuda nacional flotante.

LA FUSION DE LOS TRANSANDINOS

BUENOS AIRES 6. — Los señores Zamorano y White se embarcan mañana en el tren internacional, después de haber resuelto el asunto de la fusión de los transandinos chileno y argentino.

FELICITACIONES AL PRESIDENTE

BUENOS AIRES 6. — El Embajador de los Estados Unidos, Mr. Stimson, y el Ministro del Uruguay, felicitaron al Presidente Irigoyen por haber resultado indemne en el accidente de ayer.

EL ENVIO DE SOCORROS A VIENA

BUENOS AIRES 6. — A raíz de los recientes llamados para ayudar a los necesitados de Viena, el Presidente Irigoyen se propone enviar al Congreso, en la próxima semana, un mensaje por el cual solicita un crédito de tres millones de pesos, para comprar harina, azúcar, y otros artículos de primera necesidad, para enviarlos a Austria, según lo anuncia "La Epoca", órgano del Gobierno, en su edición de esta tarde.

Se agrega que el Ministro de Agricultura probablemente presidirá la comisión de compras. Los productos serían enviados al Austria en un barco argentino.

AUXILIO A LOS MENESTEROSOS EN VIENA

BUENOS AIRES 6. — Por iniciativa del Presidente Irigoyen, se acordó hoy en Consejo de Ministros enviar al Congreso un mensaje solicitando autorización para invertir tres millones de pesos en la adquisición de harina, azúcar y otros artículos de primera necesidad, para enviarlos a Viena en auxilio de la población hambrienta.

Raid del aviador Kingsley. —El aviador inglés Kingsley, llevando como pasajero al redactor de "La Nación", señor Cancela, salió a las 6.30 de la mañana de esta capital, pasó por Santa Fe, a las 9 y aterrizó en Tucumán a las 3.30.

EL PROYECTO DE FERROCARRIL DE SALTA A ANTOFAGASTA

BUENOS AIRES 6. — El agregado comercial a la Embajada de los Estados Unidos, Mr. Julius Klein, celebró hoy una entrevista con la comisión del Gobierno de Salta que gestiona la realización del proyecto de construir un ferrocarril de Santa a Antofagasta. Manifestó el señor Klein el propósito de interesar a capitalistas norteamericanos para constituir una sociedad que explote la línea, considerando atendible la petición, en razón de que la línea acortará el recorrido que efectuarían las mercaderías norte americanas destinadas a la Argentina.

Excursión a las cordilleras del sur. — El ingeniero don Emilio Morales proyecta realizar una excursión a las cordilleras del sur. Partirá para Nahuelhuapi. Se propone habilitar un camino que encauce el turismo a la zona argentina de esa región. Actualmente las excursiones se realizan por territorio chileno.

Los transportes "Bahía Blanca", "Chaco" y "Pampa". — El Gobierno ha decidido sacar a subasta pública los transportes "Bahía Blanca", "Chaco" y "Pampa", el primero para un viaje a los Estados Unidos y los últimos a España, Francia o Alemania, según convenga de acuerdo con la mejor oferta.

El "Bahía Blanca" regresará cargado de carbón para la escuadra y los otros traerán mercaderías diversas.

En la Facultad de Derecho. —En una reunión del Consejo Directivo de la Facultad de Derecho se acordó convocar a asamblea electoral para la elección de Decano.

La elección se verificará en Abril.

DON ELIODORO YAÑEZ
Excursión al Tigre.— El regreso a Chile

BUENOS AIRES. 6.—Don Eliodoro Yáñez y su familia efectuaron hoy una excursión al Tigre, invitados por un grupo de familias de la sociedad bonaerense.

Los visitantes almorzaron en el "Tigre Hotel" y recorrieron en un vaporcito los pintorescos riachos, "recreos" e islas.

Partirán a Chile en la combinación de mañana. El Gobierno ha puesto a su disposición un carro especial.

PERU

EL NUEVO GABINETE

LIMA 6. — El Gabinete ha sido reorganizado en la siguiente forma, bajo la presidencia de don Germán Leguía Martínez, que es a la vez Ministro del Interior:

Ministro de Relaciones Exteriores, señor Porras.

Ministro de la Guerra, señor Alvarez.

Ministro de Marina, señor Ontaneda.

Ministro de Fomento, señor Olivares.

Ministro de Justicia, señor Salomón.

Ministro de Hacienda, señor Fuchs.

Al Congreso Financiero. —La Comisión Financiera que preside el Ministro de Hacienda, señor Fuchs, partirá para Washington el 15 del corriente.

Campaña contra los no deseables. — La política ha emprendido una enérgica campaña contra la gente maleante. Se han practicado numerosos arrestos. Se dice que los detenidos serán enviados a la Isla Fronton donde se les dedicará a labrar piedra para adoquines, librando así a la sociedad de una verdadera plaga.

VALPARAISO

Federación de Periodistas.—Centro Valparaíso. — En la asamblea para que había sido citada la Federación Nacional de Periodistas, a fin de tratar de la epidemia de tifo, se tomaron los siguientes acuerdos:

Trabajar, dentro de cada uno de los diarios locales y por medio de los representantes de la prensa santiaguina en este puerto, a los cuales, en su condición de federados, se les pedirá su cooperación, por los siguientes puntos, que constituirán un programa mínimum:

1.o Hospitalización inmediata de los tifosos.

2.o Desinfección de las habitaciones donde ocurrieran casos de la epidemia.

3.o Movilización rápida de los enfermos, apenas sean denunciados y comprobado de que están atacados del tifo.

4.o Aislamiento absoluto de los locales afectados.

5.o Sepultación inmediata de los muertos de tifo.

6.o Instalación de baños públicos gratuitos en los distintos barrios populares.

7.o Solicitar de las Juntas de Vecinos existentes (y tratar de que se constituyan nuevas), que practiquen inspecciones domiciliarias en sus respectivos barrios, denunciando a los diarios locales los casos que se produzcan y proponiendo la adopción de todas aquellas medidas que deberán pedirse a las autoridades para su cumplimiento dentro de los recursos con que éstas cuenten.

8.o Hacer una campaña activísima en pro de la obtención de cuantos recursos sean necesarios a fin de evitar que el puerto sea declarado infectado, con grave peligro para las necesidades del comercio.

Vapores chilenos a Europa. — Con el vapor chileno "Lautaro", de la firma Bórquez y Cía., que zarpó ayer Sábado de este puerto, se ha iniciado la línea de vapores nacionales que harán viajes periódicos al Viejo Mundo.

El vapor hará escala en los puertos del Pacífico y algunos del Atlántico, por la vía de Panamá.

Remate de un buque motor. — Ha sido rematado por la firma de Recart y Doniez, en la suma de 46,000 pesos, el buque motor "Sofía".

En el Círculo Italiano. — En la noche fueron festejados con una recepción y un baile en los salones del Círculo Italiano, la oficialidad de los vapores "Bologna", de la línea La Veloce, y "Ansaldo San Giorgio II", de la Transatlántica Italiana Ansaldo.

La fiesta resultó brillante y reinó en ella esa animación y entusiasmo que caracteriza las fiestas que ofrece la colonia, y en particular las veladas que se pasan en el Círculo, que son todas ellas francas, espontáneas y alegres.

Don Ernesto Varas D. — Por la combinación transandina se dirigió a Buenos Aires el gerente de la Compañía Inglesa de Teléfonos, don Ernesto Varas D.

A bordo del "Bologna". — A bordo del vapor "Bologna" se llevará a efecto hoy el almuerzo que ofrecen los agentes de La Veloce con motivo de ser éste el primer vapor de la línea que lleva hasta nuestros puertos.

Sociedad Tipográfica. — La Sociedad Tipográfica, la más antigua de nuestro puerto, llevará a efecto hoy, en Los Placeres, una tarde deportiva, alternada con un banquete y lunch en celebración del aniversario de la institución.

Reina grande entusiasmo por asistir a esta fiesta.

Sobre subvención a compañías navieras. — En reunión celebrada ayer por la Liga Marítima de Chile, y después de estudiar la cuestión de los fletes y el proyecto de subvención pendiente de la Cámara de Diputados, se tomó el acuerdo de enviar al diputado don Galvarino Gallardo Nieto el siguiente telegrama:

"Galvarino Gallardo Nieto.— Santiago.— Liga Marítima de Chile, en sesión de ayer, acordó felicitarle por su actuación en la Cámara de Diputados, combatiendo proyecto que subvenciona a compañía de navegación transatlántica Italiana. Proyecto abre paso a concesiones análogas en favor de otras empresas extranjeras. Contraría planes de protección a Marina Mercante nacional, especialmente proyecto pendiente en el Senado, para formación de línea de navegación internacional con elementos exclusivamente nacionales, recomendado por comisión especial en 1916, fecha proyectos. Facilita fondos a naves extranjeras para hacerle competencia ruinosa en el comercio de cabotaje, que debería reservarse a las nacionales, y que la ley de contribución de tonelaje prometió reservarles. Importa amenaza de muerte para empresas chilenas, que han adquirido ya y se esfuerzan en seguir adquiriendo naves para acarreo internacional, y para aumentar también su flota destinada al cabotaje. Hoy zarpa rumbo España vapor "Lautaro", de Bórquez y Cía., y seguirán vapores "Caupolicán" y "Pisagua", de los mismos. Otros armadores se preocupan de igual problema. Liga considera evidenciada la falta de necesidad de esta subvención como estímulo, desde que muchas otras empresas extranjeras, como francesas, norteamericanas, inglesas, suecas, españolas y aún otras italianas, como La Veloce, vendrán y han venido sin necesidad de estímulo por subvención. Convendría detener de algún modo el proyecto mientras se redacta memorial de los interesados exponiendo sus razones. En último caso, sería aconsejable agregación artículo que prohiba a la compañía subvencionada hacer el comercio de cabotaje, mientras dure el contrato, si es que no pueda conseguir desde luego, el monopolio para las naves nacionales. Saludos.— **Emiliano Bordali H.**, presidente Liga Marítima de Chile".

Movimiento de vapores. — Ayer Sábado 6 entró el vapor Colón de Antofagasta.

Ayer salieron:

El vapor Oak Brancha para Liverpool e intermedios.

El vapor Santa Isabel para Nueva York e intermedios.

El vapor Lautaro, para España e intermedios.

El vapor Quito, para Iquique e intermedios.

El vapor Perú, para Cristóbal e intermedios.

El vapor Glymont, para Japón e intermedios.

El vapor Chiloé, para Punta Arenas e intermedios.

El vapor Maipo, para Lota e intermedios.

El vapor Colón, para Antofagasta e intermedios.

El vapor Don Alberto, para Lota en derechura.

El vapor Victoria, para Coronel e intermedios.

Próximas llegadas:

El vapor Junín, de Glasgow, llegó ayer.

El vapor Magallanes, de Punta Arenas, llegará hoy 7.

El vapor Aysen, de Cristóbal, llegará el 9.

El vapor Arauco, de Caleta Buena, llegará el 9.

El vapor Galvarino, de Iquique, llegará el 9.

El vapor Lake Glasco, de Nueva York, llegará el 10.

Informaciones del país

ANTOFAGASTA

ANTOFAGASTA.— **Continúa sin solución la huelga.**— Aún no se llega a ningún arreglo que ponga término al movimiento obrero de este puerto, por lo cual se puede decir que se terminará una semana sin que se haya podido conciliar a patrones y obreros.

Algunas noticias telefónicas de la pampa hacen saber que principian a escasear varios artículos alimenticios.

CONCEPCION

CONCEPCION.— **Inauguración de la Caja de Ahorros.**— Con toda solemnidad se efectuó la inauguración del nuevo edificio de la Caja de Ahorros.

A este acto concurrieron las autoridades locales, el obispo y distinguidas personalidades de los círculos políticos y sociales.

La concurrencia visitó el magnífico edificio, el cual no trepidaron en calificarlo de palacio.

En el acto de la inauguración hizo uso de la palabra a nombre del señor Luis Barros Borgoño, don Pedro Huidobro, continuando en el uso de la palabra el alcalde señor Luis Concha, a nombre de la ciudad y don Damián Miquel, Administrador de la Caja de Ahorros.

Este acto resultó imponente y la concurrencia al retirarse, manifestó su satisfacción, a los representantes de esta institución, por el adelanto y progreso local que significa esta construcción de la Caja de Ahorros.

Esta noche, en el Club Concepción, se efectúa un gran banquete en honor del señor Barros Borgoño, a lo cual concurrirá todo lo más representativo que tiene la sociedad penquista.

CAUTIN

TEMUCO. — **El Primer Congreso de Bomberos. — Se inauguró ayer solemnemente.** — Con especial solemnidad se efectuó ayer la inauguración del Primer Congreso de Bomberos.

El Intendente de la provincia en un elocuente discurso esbozó la importancia que tienen estas reuniones.

Los objetos principales que persigue este Congreso, son:

1. Propender al acercamiento de todos los Cuerpos de Bomberos de la República.

2. Conocer y remediar sus necesidades.

3. Procurar la constitución de una sola entidad en la República, bajo la dirección de un Directorio General con residencia en Santiago, con las atribuciones que se fijarían en un Reglamento que se confeccionará al efecto.

4. Estudiar el mejoramiento de la institución en todos sus aspectos.

5. Llevar a la práctica toda iniciativa que tienda al progreso de las corporaciones bomberiles.

6. Los acuerdos a que arribe dicho Congreso serán puestos en conocimiento del Congreso Nacional por intermedio de un comisión designada con tal objeto.

Hoy tendrá lugar la primera sesión de estudios.

CONGRESO NACIONAL

CAMARA DE DIPUTADOS

Cómo ha quedado despachado el proyecto económico

PRESIDENCIA DEL SEÑOR BRIONES LUCO

Se abrió la sesión a las 4.15

Gastos de Policías

—Continuó la discusión del proyecto que consulta 1.350,000 pesos para gastos de policías fiscales y quedó retirado de la tabla de fácil despacho a petición del señor O'Ryan.

Mausoleo para veteranos del Pacífico en Temuco

—Se aprobó un proyecto que consulta 5,000 pesos para ayudar a la Sociedad de Veteranos de Temuco para construir un mausoleo.

Subcomisaría de Ñuñoa

—Continuó la discusión del proyecto que crea una sub-comisaría en Ñuñoa, y a petición del señor Barrenechea, fué retirado de la tabla de fácil despacho.

Sesiones.—Presupuestos

—Por unanimidad se aprobaron las dos siguientes indicaciones del señor Ministro de Hacienda:

Para que una vez despachados los proyectos de Banco Central de Chile y de Instrucción primaria obligatoria, se asigne el primer lugar de la tabla de la sesión de los Lunes y Martes de 4 a 7 P. M., al proyecto de ley de presupuestos para 1920; y para que se acuerde celebrar sesiones los días Miércoles, Jueves y Viernes de 3 a 4 P. M., destinadas a tratar del proyecto de ley de presupuestos para 1920.

Preferencias

—A petición del señor Larraín, don José Manuel, se acordó suprimir los incidentes y entrar inmediatamente a la votación de los artículos del proyecto sobre creación del Banco Central de Chile y en seguida a la reforma de la ley de regadío.

ORDEN DEL DIA

Estabilización de la moneda

—En la orden del día se continuó la votación de los artículos pendientes del proyecto sobre Banco Central de Chile.

—Después de varias votaciones, los principales artículos quedaron aprobados en la siguiente forma:

Artículo 17. "Desde que se inicie el canje del billete de acuerdo con el art. 8.o de la presente ley, las obligaciones que deben cumplirse en moneda especial, podrán solucionarse en su equivalente en moneda de curso legal en la proporción correspondiente.

Art. 18. "El Banco Central publicará semanalmente en el "Diario Oficial" el estado del encajo metálico, de la cantidad de biletes en circulación y de los depósitos y avances.

Art. 19. Cada seis meses, el Consejo de Administración del Banco Central presentará al Gobierno un estado de las operaciones del Banco y lo publicará en el "Diario Oficial". Se publicará igualmente el balance anual del Banco.

Al principio de cada año el Consejo pasará al Gobierno un informe detallado de todas las operaciones del Banco durante el año precedente y de los resultados obtenidos, que dé a conocer en toda su extensión la situación en que se encontrare.

En la cuenta de ganancias y pérdidas del balance deberán figurar separadamente todas las cuentas que forman el "Debe".

Art. 20. Los balances y cuentas del Banco Central se someterán para su juzgamiento a las mismas disposiciones legales que las cuentas de las oficinas fiscales; y los que administraren y manejen sus fondos serán responsables en conformidad a la ley de 20 de Enero de 1888.

Art. 21. El Presidente de la República, con acuerdo del Consejo de Estado, dictará una ordenanza para la constitución del Banco Central de Chile y reglamentará las disposiciones de la presente ley.

"Art... Las letras de cambio descontadas por el Banco Central de Chile tendrán mérito ejecutivo aún cuando no hayan sido judicialmente reconocidas o mandadas tener como reconocidas, y aunque su protesto no haya sido hecho personalmente al aceptante, sin perjuicio de que éste pueda oponer, oportunamente y si procediere, la excepción de falsedad de la aceptación".

"Art... Toda letra de cambio que se gire sobre plaza extranjera deberá ser anotada en un registro que se llevará en la Oficina del Banco Central de Chile en Santiago, si el giro se hiciere desde Santiago, y en la respectiva Tesorería Fiscal si el giro se hiciere en otro departamento.

En este registro se anotará: 1.o El nombre del librador; 2.o el nombre del librado; 3.o el número de la letra; 4.o la cantidad que el librador manda pagar; 5.o la plaza sobre la cual se gira la letra; y 6.o la fecha del vencimiento de la letra, causa por la cual se gira, y si el giro se hace sobre fondos propios o nó.

El encargado de la oficina dejará constancia del registro de la letra por medio de un timbre seco y anotando el tipo del cambio del día en que haya sido girada, al respaldo de la letra.

La letra que no cumpla con este requisito no tendrá valor legal.

El Gerente del Banco, o el respectivo tesorero fiscal, en su caso, publicarán semanalmente en un diario o periódico del departamento el número de letras registradas, su importe y las plazas sobre que han sido giradas".

"Art. transitorio.— Deróganse las leyes N.os 2654, de 11 de Mayo de 1912 y 3380 de 22 de Mayo de 1918.

Los actuales depositantes de la Oficina de Emisión deberán cancelar sus depósitos dentro de los tres meses siguientes a la fecha que se fije, en conformidad al art. 8.o, para iniciar el canje de los billetes fiscales. Si no lo hicieren, el Banco Central aplicará estos fondos al Fondo de Conversión, quedando los billetes emitidos como parte de la emisión fiscal. En ese caso, los depositantes quedarán obligados a enterar la suma en oro que corresponda, según la proporción indicada en los artículos 7.o y 8.o por cada peso.

Art... Se autoriza al Presidente de la República para invertir hasta trescientos mil pesos en los gastos de instalación del Banco Central de Chile.

Se aprobó también el siguiente artículo propuesto por el señor Ministro de Hacienda, para agregarlo como inciso del art. 10:

"El monto de las cantidades de billetes que se entreguen a cada Banco no podrán exceder del 50 o|o de su capital pagado".

Se rechazó una indicación del señor Silva Somarriva para lanzar a la circulación monedas de oro con los nombres de cóndor, doblón y escudo.

Se estipuló que el plazo para liquidar las operaciones hechas conforme a las leyes anteriores de emisión derogadas fuera de diez meses.

Quedó terminada la discusión de la ley que crea el Banco Central de Chile.

(Grandes aplausos en los bancos de los diputados, tribunas y galerías. Algunos señores diputados felicitan al señor Ministro de Hacienda).

—Se levantó la sesión a las 6.40.

RELOJERIA Y JOYERIA
Suc. A. GODART y CIA.
259 AHUMADA 259
Acaba de llegar:
Gran surtido relojes de pulsera de todos precios.
Relojes luminosos para viaje.
Joyas con piedras finas.
Objetos para regalos.

NO UNA MAQUINA PERO LO QUE ELLA HACE
Es la Caja Registradora "National" Moderna
Protege al comerciante en todas sus operaciones.- Contra errores. - Contra descuidos. - Contra tentación. - Aumenta su negocio y aumenta su ganancia.
Informarse donde
Graham, Rowe & Co.
SANTIAGO, Bandera 275. -- VALPARAISO, Cochrane 819

Termas Minerales de Chillán
LOS NUEVOS CONCESIONARIOS DE ESTAS TERMAS AVISAN A SU DISTINGUIDA CLIENTELA, QUE EL ESTABLECIMIENTO ESTARA A SU DISPOSICION DESDE EL 20 DE DICIEMBRE Y TENDRA SERVICIO DE AUTOMOVILES DE RECINTO A LAS TRANCAS, POR MAS INFORMACIONES, GALERIA ALESSANDRI N.o 8, CALLE BANDERA, OFICINA BOLETERIA FERROCARRILES.
LA EMPRESA.

A los Señores Hacendados
ofrecemos para entrega inmediata y para la cosecha
Sacos Trigueros, Cebaderos, Paperos
DUNCAN, FOX & Co. - Bandera 529 - 35

EN HONOR DEL ADICTO BRASILEÑO

El banquete de anoche en la Escuela Militar

Detalles de esta simpática manifestación de confraternidad chileno-brasileña

Con brillo y animación se efectuó anoche el banquete que los jefes y oficiales de la Escuela Militar ofrecían al Agregado Naval a la Legación brasileña en Chile, el distinguido y cultosísimo marino brasileño, capitán señor Joao Soares de Pinna, con motivo de su próximo viaje a su país.

El amplio comedor del casino de oficiales, ofrecía un hermoso golpe de vista con su sencillo arreglo de flores naturales.

Ocupando el puesto de honor en la mesa, el Director de la Escuela, coronel, señor Enrique Quiroga, tenía a su derecha al Ministro de Guerra, señor Germán Riesco; Ministro del Brasil, señor Cardoso de Oliveira; Obispo, señor Edwards; general, señor Marín; comandante, señor Carvallo, y a su izquierda al Adicto Naval a la Legación brasileña en Chile, capitán señor Joao Soares de Pinna; generales, señores Altamirano, Yávar, Hurtado Wilson. Seguían después distinguidos militares y toda la oficialidad de la Escuela Militar.

ASISTENTES A LA MANIFESTACION DEL SEÑOR SOARES DE PINNA

Desde el primer momento y durante toda la manifestación reinó un espíritu de franca y leal simpatía hacia el señor Soares Pinna, formulándose cordiales votos por la prosperidad y felicidad del Brasil y Chile como también por la unidad y armonía de los pueblos suramericanos.

LA ESPOSA DEL MINISTRO ALEMAN, SEÑORITAS VON ERCKERT Y DEMAS DAMAS QUE TOMARON PARTE EN EL CORO, ACOMPAÑADAS DEL MAESTRO

Al momento de servirse el champagne, el Director de la Escuela, coronel señor Quiroga, ofreció la manifestación con el siguiente discurso:

"Señor Ministro, señores generales, compañeros:

Dos años ha desempeñado el puesto de Agregado Naval en Chile el distinguido marino brasileño, capitán señor Joao Soares de Pinna, y en este corto espacio de tiempo se ha sabido conquistar el afecto sincero de todos los chilenos que han tenido el honor de conocerle y apreciar de cerca sus altas condiciones de hombre, de militar y caballero.

Para nosotros, los militares, su actuación ha sido brillante; hemos visto en él, en todo momento, al abnegado patriota, al marino cumplido, que ha aprovechado toda circunstancia para manifestar su entusiasmo por nuestro país y para hacernos conocer en sus menores detalles el afecto que por nosotros tiene ese noble y gran pueblo brasileño, y es por esto que no podía sernos indiferente su partida.

El prestigio de que como marino goza en el país el capitán Pinna, lo hizo acreedor a la distinción de su Gobierno al designarlo como Adicto Naval, cargo que siempre requiere grandes condiciones, no tan sólo como profesional sino también como hombre de mundo y de sociedad; con estas cualidades que las posee en alto grado, es que se ha conquistado entre nosotros el más sincero afecto de sus colegas marinos y militares de cuanto chileno ha tenido la oportunidad de conocerle.

Nosotros lamentamos muy de veras su partida; habríamos deseado tenerlo muchos años más en nuestra compañía, pero ya que no nos cabe otra cosa que lamentarlo, formulemos nuestros mejores deseos por su ventura personal y la de su distinguida esposa y familia, y porque tengamos cuanto antes, otra vez, la suerte de tenerlo entre nosotros.

Estamos seguros que sabrá ser fiel intérprete de nuestros sentimientos hacia su país y que nunca olvidará a sus amigos chilenos que en este momento brindamos esta copa por su patria, por él y su familia, y por su distinguido Ministro en Chile".

Las últimas frases de este discurso fueron apagadas por el ruído de los aplausos, y por los acordes del himno brasileño, que fué escuchado de pie, por todos los asistentes.

A continuación el capitán, señor Soares de Pinna, en una inspiradísima improvisación, contestó al discurso del señor Quiroga.

En bellas frases se refirió al dolor que causa el cumplimiento del deber; como en su caso que al cumplimiento del llamado de su patria que necesitaba de sus actividades en otro campo, sentía el agudo dolor causado por el alejamiento de este país, de este Chile para él tan querido.

Al referirse a nuestro país tuvo vibrantes frases de profundo y leal cariño que arrancaron entusiastas aplausos.

A continuación con precisión de ideas se refirió al concepto de patria que provocaba las más sublimes manifestaciones del heroismo entre los humanos.

Con palabras de exaltado patriotismo se refirió a nuestros héroes, citando algunos nombres gloriosos, para en seguida referirse a algunas epopeyas nacionales que le han debido dar a Chile situación preferente entre los pueblos.

La erudición del señor Pinna, se manifestó en toda su brillantez al precisar algunos de nuestros hechos patrios.

Por último hizo una brillante alocución al cadete de la Escuela Militar, en él, dijo, descansaba, el honor y la tranquilidad de la patria.

Terminó pidiendo beber por la felicidad de las altas personalidades allá reunidas, como también por los jefes y oficiales de la Escuela Militar.

Los aplausos que siguieron a estas últimas palabras se prolongaron por algunos momentos.

A continuación el señor Ministro del Brasil pronunció un sentido y bello discurso, que fué seguido por el señor Germán Riesco que cerró la manifestación.

DEFENSA DE LA LIBERTAD DE IMPRENTA

ADHESIONES A LA CAMPAÑA DE LA FEDERACION DE ESTUDIANTES

Una opinión autorizada

Como se sabe, la Federación de Estudiantes ha lanzado un manifiesto al país, y emprendido una campaña en defensa de la libertad de imprenta, por considerar que se ha violado la Constitución Política en los procedimientos judiciales en contra de algunas publicaciones.

El presidente de la Federación pasó ayer a casa del señor Ricardo Letelier, a fin de solicitar un pronunciamiento suyo respecto del denuncio hecho por esa Corporación. El eminente jurisconsulto reforzó con citas legales los argumentos aducidos en la proclama, y le manifestó que estaba en completo acuerdo con la Federación, en estimar que los jueces habían violado en este caso nuestra Constitución y nuestras leyes. Lo autorizó, asimismo, para que hiciera pública esta declaración.

La Sociedad en Resistencia de Carroceros y Operarios de Garages, acordó, en su última asamblea, adherir a esta campaña iniciada por la Federación.

El poeta don Manuel Magallanes, ha enviado, también, una carta, ofreciendo su concurso al movimiento emprendido en defensa de la libertad de imprenta.

Vendo
Barriles
de 1 y 2 y 3 arrobas y pipas viajeras hechas de duela, recibo órdenes por cubas y fudres
ROSAS 2646

UN CALZADO ARTISTICO
Que hace competencia al Importado
Fleurs
M.C.R.
Exclusividad de
M. ARTIGAS y Cía
Ahumada 235-239
Casilla 2970
Casa Norte-Americana
246 - ESTADO - 246

LA EXPOSICION AGRICOLA E INDUSTRIAL DE TEMUCO

Hoy será inaugurada solemnemente por el Ministro de Industria

Ayer parte el señor Dávila a esa ciudad

Nuestro enviado especial a la Exposición Agrícola e Industrial que se inaugurará hoy día en Temuco, nos ha continuado enviando amplias informaciones sobre los preparativos que se hacen para que este torneo alcance el éxito que sus organizadores desean.

El movimiento que se notó ayer en la ciudad fué extraordinario, los trenes llegaban atestados de personas que concurrirán a presenciar el desarrollo de este torneo. Esta gente, en su mayoría, la componen agricultores e industriales que han llevado hasta ese recinto sus productos, animales y maquinarias, con que se presentarán a competir los premios que el jurado deberá discernir.

El local de la Exposición se había convertido, desde luego, en un campo de verdadera actividad. Los exponentes trabajaban personalmente en el arreglo de sus respectivos pabellones y en instalar en la mejor forma posible tanto sus animales como los trabajos que tenían en ese local.

La idea general, es que el torneo actual ha superado en mucho al de años anteriores. Las tribunas especiales se encuentran muy bien dispuestas, de tal forma que todos los espectadores podrán presenciar hoy día la ceremonia de la inauguración.

Partida del Ministro de Industria

Por el expreso de la tarde de ayer se dirigió a Temuco el Ministro de Industria señor don Oscar Dávila, con el objeto de encontrarse hoy día en aquella ciudad para inaugurar solemnemente a nombre del Gobierno de la República, aquella Exposición.

Acompañan al señor Dávila, el Sub-secretario del Ministerio señor don Luis Schmidt; Director de los Servicios Agrícolas, señor Francisco Rojas Huneeus; Jefe de la Sección Obras Públicas del Ministerio, señor don Exequiel Figueroa Unzueta; Inspector General de los Servicios de Bosques, Pesca y Caza, señor Carlos Henríquez, otros funcionarios de esto departamento y algunos parlamentarios.

El señor Dávila y comitiva después de dar cumplimiento a esta misión, regresará a la capital mañana por la noche.

En Temuco, tanto el pueblo como las autoridades, se aprestan para recibir dignamente al representante del Gobierno.

En la estación será recibido por el Intendente de la provincia, Alcalde de Temuco, Prefecto de Policía y los organizadores del torneo a desarrollarse, acompañados de algunas bandas de músicos, cedidas especialmente para este acto por el Comando de la IV División Militar.

La repartición de premios

En las primeras horas de la mañana de ayer, el jurado encargado de discernir los premios a los animales expuestos dió comienzo a sus labores, continuando después por la tarde.

Según comunicaciones de nuestro enviado especial, los premios se otorgarán a los siguientes criaderos:

Avicultura: Gran premio de clase A. M. 396, gallo Leghorn, del criadero "Las Encinas", de esta capital; gran premio de clase B. Y. K. M. 446, gallo Plymouth Rock barreteado, del señor E. Schulen, de Valdivia; hembra, 463, gallina Plymouth Rock, del señor E. Schulen, de Valdivia. Premio de Fomento Avícola, al Criadero "Las Encinas", de Santiago, que presentó a la Exposición el mejor conjunto de aves nacidas en el país y reunen mayor número de cualidades útiles. El premio Ernesto E. Wunth, consistente en una copa de plata le fué adjudicada al señor Eduardo Stegeman, por la mejor ave presentada y que haya nacido en el país, siempre que fuera presentada por un aficionado.

Gran Premio individuales: 429, gallina Minorca, del Criadero "Las Encinas", de Santiago; primer premio, 446, gallo Plymouth, Rock, del señor E. Schuler, de Valdivia; primer premio, 463, gallina Plymouth Rock, del mismo propietario; primer premio, 474, gallina Plimouth Rock perdiz del señor Julio Rosselot, de Quepe; primer premio, 490, gallo Rhode Island, del señor Tomás Bernisson, de Quino; segundo premio, 510, gallina Rhode Island red, del señor Tomás Bernisson, de Quino; tercer premio, 498, gallina Rhode Island Red, del señor B. Duhart y Cía., de Temuco.

Premios de grupos: primer premio, 78 puntos, Orpington azules, del señor B. Duhart y Cía., de Temuco; primer premio Plymouth Rock blanco, del señor Julio Rosselot, de Quepe; primer premio, Rhode Island Red, del Criadero "Las Encinas", de Santiago; primer premio, Indian Game, del señor Tomás Bernisson, de Quino; primer premio, Rusex pintadas, del señor Tomás Bernisson, de Quino; primer premio, Leygton blanco, del Criadero "Las Encinas", de Santiago; primer premio, Hamburguesas, del señor Eduardo Slegmann, de Temuco; segundo premio, Reyandotte Columbia, del Criadero "Las Encinas", de Santiago y segundo premio con 77 puntos, Orpington blanco, del mismo criadero; segundo premio, Leygton blanco, del señor E. Schulen, de via; segundo premio, Migorkes, del señor Juan Barboza, de Temuco; segundo premio, Bautanes japonesa, del Criadero "Las Encinas", de Santiago; segundo premio, Leygton amarillas, del señor E. Schulen, de Valdivia; tercer premio, 74 puntos, Orpington negra, del señor Juan E. Dichert y Cía., de Temuco.

Palomas, primer premio, 586, del señor Ernesto Hagemann, de Temuco; patos Pekín, primer premio, 582, del señor E. Schulen, de Valdivia; segundo premio, 585, patos, del señor Juan Barboza, de Temuco; gansos de Emden, primer premio, 572, del señor E. Schulen, de Valdivia; segundo premio, 570, del Criadero "Las Encinas", de Santiago, y primer premios por pavos bronceados, al mismo criadero.

Por la calidad sola de las aves expuestas en este torneo, puede asegurarse el éxito que la Exposición ha alcanzado este año.

Premio de la Sociedad Agronómica en la Exposición Agrícola de Temuco

En conformidad a un acuerdo tomado anteriormente por la Sociedad Agronómica será discernido en la Exposición de Temuco un premio que lleva su nombre, está destinado al mejor conjunto de maquinaria agrícola fabricada en el país y consiste en una medalla de oro y diploma.

El vice-presidente de la Sociedad partió anoche al sur acompañando a la comitiva del señor Ministro de Industria y ya antes lo habían hecho otros directores que forman parte de los distintos jurados y son los señores Augusto y Roberto Opazo, Arístides Ramírez, Carlos Schachtebeck, etc.

Al ferrocarril salitrero

Por orden del Ministerio de Guerra, se trasladaron al norte 12 individuos del Regimiento Ferrocarrileros, con el objeto de que vayan a prestar sus servicios al ferrocarril salitrero, en donde hay huelga general de operarios del mencionado ferrocarril.

LA DELEGACION FINANCIERA DE COLOM

Ayer llega a Arica

Telegrama de saludo que envía al Presidente de la Rep ca y a la prensa

Desde ayer son huéspedes del Gobierno de Chile, los miembros que forman la Delegación Financiera y Económica que oficialmente envía a nuestro país el Gobierno de Colombia y que preside el señor don Jorge Ancizar.

Esa delegación llegó ayer a Arica a bordo del vapor "Aysen", desde donde dirigió al Presidente de la República, el siguiente telegrama:

"Nos honramos enviando a la Nación chilena y a su ilustre mandatario, fraternal y respetuoso saludo a nombre del Gobierno y del pueblo de Colombia".

Por su parte nosotros recibimos el siguiente telegrama

"Arica. — LA NACION. — Delegación colombiana presenta cordial saludo a la prensa chilena y solicita respetuosamente su valiosa cooperación para el logro de los importantes objetivos que aspira realizar en este vigoroso país hermano. — **A. César Pardo Gutiérrez Zambrano**".

Programa de festejos en honor de la Misión

Martes 9. — Llegada a Valparaíso de los delegados colombianos.

Miércoles 10. — Llegada a Santiago a las 11.30 A. M. — A las 12.30, almuerzo íntimo en el Hotel Savoy. A las 3 P. M., visita al señor Ministro de Hacienda y en seguida presentación a S. E. el Presidente de la República. A las 5 P. M. Visita a los paseos públicos: Cerro y Parque Cousiño. A las 7.30. Visita y festejos en el Club Unión. Comen solos en el H

Jueves 11. — A las 9 A. M. sita fábrica de paños "El Sa algunos otros establecimien dustriales. A las 12 M. Alm en la Quinta Normal despu visitar este paseo. A las 2.3 ta a la Bolsa de Comercio y guida a las diversas institu bancarias. Tarde, libre y com el Hotel.

Viernes 12. — Visita fábri vidrios, calzado y otros es mientos industriales. Almuer tel.

Sábado 13. — A las 8 P. Banquete ofrecido por el M de Hacienda.

Domingo 14. — A las 3 P. Carreras en el Club Hípico. las 7.30 P. M. Partida al el nocturno. En el viaje al visitarán diversos fundos y es cimientos industriales.

La comisión encargada de der a la Misión Comercial C biana, ha quedado compues las siguientes personas, Luis Larraín Prieto, Javier G rillas Matta, Manuel Núñez cial Zegers, Luis Macken Emilio Tagle Rodríguez, Huidobro Pérez, que actua mo secretario.

Presidente de esta comis el señor Ministro de Hacienda Guillermo Subercaseaux y presidente será designado el Luis Larraín Prieto.

EL CONGRESO FINANCIERO

DON VICTOR ROBLES, DESIGNADO DELEGADO DE CHILE

Por inconvenientes que ha dado a conocer al Ministro de Hacienda, ha renunciado el cargo de miembro de la Delegación chilena al 2.o Congreso Financiero Pan-Americano que se efectuará en Enero próximo en Washington, el señor don José Ureta.

En reemplazo del señor Ureta ha sido designado don Víctor Robles, quien partirá en breve a los Estados Unidos con don Alberto Edwards, miembro también de la Delegación chilena.

"COMBATIR EL ALCOHOLISMO ES DEBER DE PATRIOTISMO".

EL COMBUSTIBLE LOS FERROCARRILE

PROXIMA REUNION EN EL NISTERIO DE FERROCARRILES

El Martes próximo se en el Ministerio de Ferro una reunión de los repre de las compañías nacion carbón, para considerar bilidad de introducir algu dificaciones en las bases tas para los arreglos sob sión de carbón a la Emp Ferrocarriles.

En el curso de la trante, el Ministro mensaje a las Cámaras aprobación de los arre se arribará con las com

LOS CONTEMPORANEOS DE ZAMACOIS

La primera conferencia del popular novelista se efectúa anoche con todo éxito

Hoy se llevará a cabo la segunda de estas conferencias

Anoche el popular novelista don Eduardo Zamacois disertó sobre "Los contemporáneos", en la primera de sus conferencias familiares que ofrecía al público de Santiago.

Numerosa concurrencia ocupó la sala del Teatro Unión Central tras el deseo muy justificado de escuchar la palabra elocuénte y espiritual del ilustre novelista español que sabe exponer las ideas y emitir sus opiniones con la atrayente característica de su oratoria chispeante y amena.

Hizo un prólogo a sus conversaciones familiar que tiene la especialidad de poner muy pronto al auditorio en ese ambiente de intimidad, con respecto a su persona, que sólo podríamos encontrar en la charla cotidiana de un grupo de antiguos y buenos amigos.

Realzando el esfuerzo que le significaba el tener que dirigirse al público desde un escenario, dada la circunstancia de carecer de las condiciones indispensables, propias del conferencista, Zamacois ganó sin quererlo, sin duda, las simpatías de su personalidad en la doble presentación de novelista distinguido, y de simple particular.

Y los que conocían a los grandes escritores y novelistas y poetas peninsulares, sufrieron talvez más de una desilusión al precisarlos a través de la palabra del novelista y la proyección de la pantalla, como se adelantó a advertirlo el propio señor Zamacois.

Su charla sobre las personalidades de la literatura contemporánea, fué el reflejo de su conocimiento personal de cada uno de los autores, de la vida en la intimidad de sus respectivas salas de trabajo, de la bohemia de los bares y del conocimiento, en fin, del ambiente característico madrileño en donde desarrollaron la labor especialísima que ha llegado a colocarlos en el presente sobre ese sitial de honor en que se encuentran como exponentes privilegiados de la literatura española.

¿Cómo son Pérez Galdós, Valle Inclán, Azorín, etc., despojados de su personalidad literaria? ¿Cuáles son sus méritos y las cualidades que los distinguen en la vida de simples ciudadanos? ¿Cómo surgieron en la literatura y cómo viven?

Hé ahí esbozados ligeramente los puntos principales que desarrolló Zamacois bajo un aspecto nuevo para nosotros, no sólo por la forma misma de su charla salpicada de anécdotas vividas y originales, como por la novedad también de la proyección luminosa que nos permitía observar a cada uno de los autores en diversas actividades o reposos altamente ilustrativos al objeto que perseguía el conferencista.

La sencillez de la disertación y la circunstancia de escuchar en el curso de ella observaciones e ideas manifestadas por cada uno de los autores al propio señor Zamacois, nos hizo, si posible es decir, participar un momento de la vida de ese ambiente en que viven los intelectuales más conocidos y prestigiosos de España.

Imposible es seguir al señor Zamacois en su amena e interesante charla que surgía al ligero esfuerzo de la memoria, para hacer revivir recuerdos que aunque distantes a veces, perduran en su mente por la fuerza de la amistad y del interés que él ha sabido darles, en atención al avaloramiento que, como novelista que es, da a cada una de sus entrevistas y conversaciones con los maestros y las futuras personalidades de la literatura de su patria.

Su segunda conferencia que se efectuará esta noche en el mismo local se ceñirá al siguiente programa:

1.o Prólogo.

2.o Villaespesa.—a) En la calle. b) Auto retrato.

3.o Eduardo Marquina.—a) En su casa con su hijo. b) Una visita al Hotel de María Guerrero y Fernando Díaz de Mendoza.

4.o Joaquín Dicenta.—a) Cuando estrenó "Juan José". b) Ultimo retrato. c) Dictando una poesía. d) En los jardines de la Moncloa.

5.o Jacinto Benavente.—a) En su biblioteca. b) Su escritura.

6.o Los hermanos Alvarez Quintero.—a) Trabajando en su casa en el Parque del Retiro. b) En la calle.

7.o G. Martínez Sierra.—a) En su casa "con su otro yo". b) En la calle. c) Dirigiendo un ensayo.

8.o M. Linares Rivas.—a) En su casa con su esposa. b) Una visita al estudio de M. Benlliure.

A Valparaíso

Por el expreso de la tarde de ayer, se dirigió a Valparaíso el doctor don Manuel Camilo Vial con el objeto de practicar una visita de inspección, a las Brigadas Sanitarias que combaten actualmente la epidemia del tifo en esa ciudad.

El señor Vial regresará a ésta mañana.

Saludo al almirante Hunt

Ayer pasó al Hotel Savoy, una comisión de miembros del Directorio del Círculo de Oficiales Retirados y Liga Patriótica Militar a saludar al señor Almirante Hunt, jefe de la escuadra de S. M. B., en el Pacífico y a ofrecerle sus respetos en nombre de la Institución.

LLEGO - LLEGO
SAL HEPATICA, Bristol-Myers Co.
PASTILLAS ABSORBENTES, Dr. Jenner. Savory & Moore Ltd.
Casa Braulio Arriagada & Cia.
BANDERA 28

El Alto Comercio Británico Y LA Empresa "Inter-América"

Interesantes opiniones del eminente hombre de negocios don Andrés Scott

El señor don Andrés G. Scott, socio y jefe en Chile de la antigua y acreditada casa mayorista Weir Scott y Cía., no solamente es una de las figuras más conspícuas y de mayor respetabilidad en el alto comercio y la colonia británica, sino que es, también, un talentoso industrial, de vastas y fecundas iniciativas, que ha dado cima a grandes empresas con notables despliegues de laboriosidad y energía de carácter, virtudes éstas que son las honrosas características de los hombres de su raza.

Este eminente hombre de negocios, es el introductor en Chile de la floreciente industria de la Leche Condensada, llamada no solamente a gran porvenir como artículo alimenticio sano y nutritivo, al alcance del pueblo, sino también a ser factor de estímulo para las industrias ganaderas y agrícolas.

Después de una talentosa campaña de publicidad en la que el señor Scott exhibió sus grandes dotes de carácter y perseverancia orientadas hacia el bien público, vió coronados sus esfuerzos con la medida legislativa que mantuvo los derechos aduaneros a la leche condensada extranjera, abriendo así, un paréntesis de progreso y de impulso para la industria chilena, que da garantías a otras industrias nacionales.

El señor Scott, con el mismo interés que han demostrado otras personalidades chilenas y extranjeras de señalada actuación en el comercio y las industrias, se ha impuesto detenidamente del plan expositivo de la gran obra "Chile Comercial, Industrial y Social" (Guía General) que confecciona "Inter América", y se ha servido manifestarnos su opinión en forma sintética y comprensiva.

El valor de esta opinión no necesitamos puntualizarlo.

La palabra suya es la de un gentleman, de un distinguido hombre de negocios de altísimo prestigio y dilatada experiencia.

—"He estudiado los programas de la obra de "Inter-América" nos dijo y me han dejado el convencimiento, de que la **Guía General de Chile** en preparación será, en su género, una obra completa.

Presentada esta obra por una Empresa tan sólidamente constituída como entidad financiera, debe tener un grandioso éxito: las naturales desconfianzas del comercio ante esta clase de publicaciones, tienen que desaparecer en este particularísimo caso.

La utilidad de la Guía no puede ponerse en duda. Como libro de obligada consulta en el país y en el extranjero, está llamado a dar a conocer a Chile en todos sus aspectos apreciables.

Considero, que la obra de "Inter-América" tendrá utilidad particularísima para la exposición de las industrias nacionales, con todos sus progresos y el detalle de sus capitales, como factores primordiales de la riqueza pública chilena.

La divulgación en el país de los adelantos industriales, alcanzados después de improba labor contra el indiferentismo gubernativo y el refractarismo del público — los dos grandes obstáculos del desarrollo de nuestra producción industrial —contribuiría, sin duda, a orientar a la opinión y a los Poderes Públicos hacia una política de atinado y prudente proteccionismo, que permitiera prosperar a las industrias nativas, libres de la espada de Damocles de la ruinosa competencia extranjera.

Conceptúo que en este particular, la obra de "Inter-América" habría sido para mí mismo un valioso auxiliar, un poderoso elemento de convencimiento, si hubiera existido publicada a la época en que hube de desarrollar una tenaz campaña para que una industria de mi propiedad quedara patrióticamente asegurada mediante un razonable gravamen al similar de importanción".

Tal es la manera de pensar del señor Scott, respecto al gran libro de "Inter-América".

PIANOS!!
Casa OTTO BECKER
UNICA CASA en plaza donde se encuentra constantemente el MAYOR y MEJOR surtido en pianos MEDIA COLA, CUARTO COLA y PIANOS AUTOMATICOS de TODOS PRECIOS
Unicos importadores de los más afamados pianos
STEINWAY & SONS
PIANOS AUTOMATICOS
Y. & C. FISCHER
NEW-YORK

TIERRAS FISCALES USURPADAS

Denuncio hecho al Gobierno

La Inspección General de Colonización e Inmigración ha transcrito al Departamento del ramo el siguiente oficio enviado por el Agrimensor de Chiloé, señor Ignacio González B.:

"Con motivo de haber circulado la noticia de que en la provincia de Chiloé ha dado espléndidos resultados el ensayo sobre la producción de la betarraga sacarina y mejores resultados la crianza de ganado lanar, la demanda por obtener suelos en esta provincia es enorme. Hay pedidos superiores a la cantidad de terrenos que legítimamente le correspondería a los particulares.

Aprovechándose de esta circunstancia, muchos acaparadores de suelos fiscales han empezado a deslindarse a su antojo los terrenos a que se creen con derecho. Cito el caso de don Arturo Yunge que, en Alcaldeo, departamento de Castro, ha mensurado su fundo por fajas abiertas por él mismo, encerrando mas o menos 20 mil hectáreas. El ingeniero encargado de levantar el plano no atreviéndose a incurrir en una incorrección, le ha puesto al plano el siguiente título: "Plano del fundo Alcaldeo según fajas abiertas por su dueño don Arturo Yunge".

La comunidad San Pedro, por otra parte, está haciendo el levantamiento de la propiedad de que se dice ser dueña, sin control de ninguna especie.

Don Tomás Meñique y otros, hacen gestiones para apoderarse de una gran extensión de terrenos fiscales que debe ser entregada en arrendamiento a la Austral de Maderas de los señores Braum y Blanchard y Díaz Contardo y Compañía.

Don Francisco Alarcón, ha encontrado un manuscrito indescifrable, pero él dice que es título de terreno y se ha instalado en un terreno fiscal del departamento de Castro, donde mejor le acomodó e impide la terminación de la entrega a don Pedro J. Vargas.

Y así como estos, día por día aparecen títulos y buscan por todas partes su ubicación sin que se les ponga atajo de ninguna especie.

La prensa local ya está haciendo campaña en el sentido indicado.

A mi juicio, es indispensable poner todo el empeño posible a fin de evitar esta clase de abusos. Llegará el día, si así continúan las cosas, que el Fisco no podrá contar con una sola hectárea de terreno y creo estar en mi deber denunciar estos actos".

Al transcribir la nota y en presencia de los graves denuncios que hace el Ingeniero Agrimensor señor González, el Inspector General de Colonización, señor Temístocles Urrutia, expresa al Gobierno que mandó decir al funcionario denunciante que adopte todas las medidas que estime convenientes, de acuerdo con el Promotor Fiscal, para evitar los abusos anotados.

Hace presente, además, al señor Ministro de Colonización, que estos hechos demuestran la imperiosa necesidad que existe, en que sea una ley de la República el proyecto presentado el año 1912 por la comisión parlamentaria de Colonización, en que se consulta un Tribunal especial para que dirima todas las contiendas que se promuevan a favor o en contra del Fisco con relación a la mera tenencia, posesión o dominio de las tierras, a que se considere con derecho el Estado, ocupadas por particulares en las provincias situadas al sur del Bío-Bío, por lo que se permite insinuar la conveniencia de que recabe del Congreso el despacho de aquel proyecto de ley sobre colonización".

Los funerales del escultor Simón González

Se efectúan ayer

Ayer, a las cinco de la tarde, se efectuaron en esta capital los funerales del laureado artista, escultor nacional Simón González, fallecido en la mañana del Viernes último.

Como última manifestación de aprecio hacia este artista, a sus funerales asistieron numerosos miembros de sociedades artísticas e intelectuales.

Antes de ser inhumados los restos, hicieron uso de la palabra los señores Pedro Prado, a nombre de la Comisión de Bellas Artes; Ricardo Montaner Bello, por la Sociedad Nacional de Bellas Artes; Joaquín Díaz Garcés, y don G. Quinteros, a nombre de los alumnos de la Escuela de Bellas Artes.

El Círculo de Oficiales Retirados y Liga Patriótica Militar, en atención a los méritos de este eminente escultor nacional, premiado en París, se hizo representar en sus funerales por el presidente de la institución, almirante señor Vicente Zegers R., y por los directores de esta misma, señores Nemesio Pacheco D., Julián Abarca y Benjamín Villarroel.

SALITRE PARA LA AGRICULTURA

ACTUALMENTE ESTAN AGOTADAS LAS EXISTENCIAS

La Sociedad Agronómica de Chile ha dirigido al señor Ministro de Hacienda, la siguiente nota:

La Sociedad Agronómica de Chile se ha impuesto de que en el momento actual están agotadas las existencias del salitre en los mercados del país, de tal suerte que los agricultores se ven obligados a abstenerse de aplicar a sus cultivos este importante fertilizante o a pagar precios verdaderamente exajerados en una o dos casas comerciales que son las únicas poseedoras de pequeñas partidas.

Esta circunstancia, que acarrea serios perjuicios a nuestra agricultura y que viene a crear una situación de incomprensible anomalía, tratándose del país en que el salitre es la principal producción nacional, está manifestando elocuentemente la imperiosa necesidad de que el Supremo Gobierno le ponga remedio y procure arbitrar medidas para evitar su repetición en el futuro, entre las cuales puede insinuarse el establecimiento de depósitos de salitre en las principales regiones agrícolas. Estos depósitos estarían a cargo de las distintas sociedades de fomento agrario existentes y serían provistos por ese Ministerio en condiciones que no resultarán gravosas para dichas instituciones.

Confía la Sociedad Agronómica en que US. habrá de prestar a este asunto la atención que su importancia merece, hasta llegar a resolverlo en la forma señalada, o en cualquiera otra que mejor se armonice con los bien entendidos intereses nacionales.

Saluda respetuosamente al señor Ministro.— (Firmado).— **José Pedro Alessandri**, presidente.— **Carlos Videla L.**, secretario"

¿Ha observado Ud.
que ya no se ven cabezas con cabellos desteñidos con tonos desagradables, como verdosos, metálicos, cobrisos, etc., etc?
Este gran progreso para los cabellos es debido únicamente a que ya todo el mundo sólo usa para quitarse las canas y embellecer sus cabellos, el maravilloso **Restaurador** aceite vegetal **Gotas Divinas**. Pídalo en todas las Droguerías y Boticas.
831-D-7

INSERCION

Santiago, 28 de Octubre de 1919. — Señor Rogat. — Bolsa de Comercio 212-213. — Muy señor mío: He tenido oportunidad de examinar al enfermo que le envié en vez pasada para que lo tratara de la piorrea alveolar en segundo período, que lo aquejaba, y debo felicitarlo por el estado en que se encuentra, pues su dentadura está firme y la irritación y supuración de las encías ha desaparecido.

Me es grato manifestarle, además, que queda usted autorizado para publicar la presente, por si a usted ésta puede serle útil y a tanto enfermo que sufre de esta misma afección, y con sus métodos de tratamientos obtener tan buenos resultados.

Saluda a usted atentamente. —

Dr. Juan de la Vega Abrines.

Sociedad Odontológica de Chile

Como se había anunciado, el Miércoles 3 de los corrientes, celebró sesión esta institución, bajo la presidencia del señor Luis de la Barra.

La primera parte de la sesión fué dedicada a efectuar ante el notario don M. Gaete Fagalde, la rifa de los objetos, que para el sostenimiento de la "Revista Dental", se habían preparado y cuyo resultado fué publicado en nuestra edición del Jueves.

En la hora de los incidentes, se dió cuenta de una comunicación del Vice-presidente de la F. O. L. A., en la cual a nombre de la Presidencia del Uruguay pide la adhesión de los dentistas chilenos, para el mayor éxito del Segundo Congreso Dental, adhiriéndose en la misma sesión los señores Vassi, Bolton, García, Alonso, Bezanilla, Brieba, Cornejo, de la Barra, Bruggemann, Real, Lagos, Escala, Larraín, Klastein, Martínez, Sierra, Concha, Villaseca, Mc. Scrley.

Se trató también de efectuar el paseo anual de los asociados, acordándose efectuar uno a Valparaíso el 3 de Enero del año próximo, comisionándose a los señores de la Barra, Sierra y Concha, para que lo organicen, y otro a los alrededores de Santiago, que lo organizarán los señores Bolton y Concha.

El señor Ernesto Brueggemann, dió, en seguida, lectura al tema "Apicetomía", que fué dilucidado con mucha minuciosidad, recibiendo los aplausos de los socios como de los demás colegas presentes a la sesión.

Dió origen este trabajo a una interesante discusión en la que tomaron parte los señores Sierra, que explicó un nuevo tratamiento para las caries de cuarto grado que se ensaya en la Escuela Dental, basado en trabajos que se hicieron durante la última guerra europea, y los señores Vassi, de la Barra, García y otros.

Se inscribieron con trabajos para la próxima sesión, los señores O. Bezanilla y Jorge Villaseca.

Una alarma de incendio

Anoche a las nueve cuarenta y cinco el cuartelero de la 2.a Compañía de Bomberos, dió la alarma de incendio con motivo de haber visto una gruesa columna de humo que salía desde unos de los sitios de la Protectora de la Infancia, que queda en calle Bellavista esquina de la de Vásquez.

Dada la alarma por la campana del Cuerpo de Bomberos, acudieron al sitio señalado como de incendio las 2.a, 4.a, 6.a y 8.a Compañías.

Una vez en este sitio, pudo comprobarse que no se trataba de un amago de incendio, sino que el mayordomo de esta propiedad llamado Juan de Dios Aravena, había prendido fuego a un pasto seco.

Instituto Andrés Bello

La fiesta de ayer

Ayer se realizó en este establecimiento educativo una interesante fiesta como clausura del año escolar y para despedir a 9 alumnos que obtuvieron el grado de bachilleres e ingresan a los cursos universitarios.

El programa, que era interesante y escogido, se cumplió en todas sus partes, siendo especialmente aplaudidos el discurso del Rector señor Pedro Beas Hidalgo, la melopea del alumno don Julio Prado Valdés y el coro titulado "Consejos a los ancianos".

En suma, la fiesta dejó en todos los asistentes la más grata impresión.

GLICERINA 30°
grandes y pequeñas partidas vende al precio más bajo de plaza, a $ 5 kilo. — BULNES 20.
842-7-D

MORENO HNOS.
Santiago
ESTADO 17
Teléfono Inglés 2378
Teléfono Nacional 294
Casilla 201
IMPORTADORES de ferretería, artículos navales y ferroviarios
"REVILLA"
Dirección telegráfica
Valparaíso
COCHRANE 417
Teléfono Inglés 785
Teléfono Nacional 146
Casilla 489
14-D

LAS LEYES DE REGISTRO Y MATRIMONIO CIVIL

El Episcopado nacional dirigirá un edicto a los fieles, recomendando su cumplimiento

Los párrocos, misioneros y demás instituciones que se ocupan de regularizar la familia, procurarán que no quede una sola, cuyo matrimonio no sea inscripto en el Registro Civil

La Santa Sede aprueba esta medida y manifiesta su satisfacción por la iniciativa de la Iglesia chilena

El grave problema de la constitución legal de la familia y las dificultades de todo orden que se derivan del no cumplimiento de las leyes de registro y matrimonio civil, han venido preocupando desde hace largo tiempo la atención del Gobierno, de los legisladores y de la opinión pública.

Asuntos son estos cuya trascendencia ya nadie desconoce y que se hayan considerados inteligentemente en más de un proyecto de ley que pende del conocimiento y resolución del Congreso.

La autoridad eclesiástica ha procurado, también en más de una ocasión buscar una solución adecuada a este viejo y siempre nuevo problema de la constitución legal de la familia.

A mediados del año en curso y por iniciativa del actual Jefe de la Iglesia chilena, Ilustrísimo y Reverendísimo señor Crescente Errázuriz, se reunió el episcopado nacional a objeto de estudiar atenta y detenidamente la manera de conseguir el cumplimiento de esta ley por parte de los refractarios que, por desgracia, forman legión entre las clases populares del país.

Todos los miembros del episcopado nacional estuvieron contestes en la necesidad absoluta de que todas las personas que solicitaran la intervención religiosa en los actos de la vida civil, cumplieran las leyes de matrimonio y registro.

Los obispos acordaron manifestar a los fieles que la inscripción en el registro, de los actos relacionados con el estado civil, constituía una grave obligación de conciencia.

Antes de hacer pública esta determinación, fué elevada en consulta a la Santa Sede.

La contestación se ha recibido hace pocos días por intermedio de la Nunciatura Apostólica en nuestro país.

El Pontífice no sólo se ha servido aprobar el juicio de los obispos, sino que manifiesta que ha visto con satisfacción la iniciativa, cuya publicidad estima oportuna.

En esta virtud la autoridad eclesiástica chilena hará una declaración pública al respecto en pocos días más, mediante un edicto u orden colectiva que será firmada por todos los obispos.

Este documento se encuentra ya redactado y firmado por varios de ellos.

Es un extenso edicto, en el cual se hace ver la trascendencia social del problema y la conveniencia particular y pública de constituir regularmente la familia.

Se señala este hecho como el único medio de evitar muchos y muy dolorosos trastornos sociales y de asegurar la paz y la tranquilidad en la sociedad cristiana.

En su parte pertinente expresa que los párrocos, misioneros y demás instituciones que se ocupan de regularizar la familia procurarán que no quede una sola familia, cuyo matrimonio no sea inscripto en el Registro Civil.

Análoga recomendación se hace a los empresarios, dueños de fundos y particulares.

Termina reiterando la importancia de la inscripción y haciendo presente los beneficios materiales que obtienen los esposos y los hijos de una familia legalmente constituída.

FERIA ESPECIAL
Martes 9 a la 1.30 P. M.
Percherones y Chilenos
Toros Durham
TOROS Y VAQUILLAS HOLANDESES
OVEJUNOS HAMSHIREDOWN
VENDRAN:
Del Fundo Santa Amalia-Requínoa
20 POTRONES y POTRANCAS PERCHERONES, de 2 y 3 años, hijos de potros percherones importados.
10 CABALLARES, muy buenos de montura.
De la Hacienda Cauquenes-Los Lirios
40 POTRONES y POTRANCAS mestizas de chileno, para montura y coche.
Toros Durham, de la misma hacienda
15 TOROS DURHAM, muy mestizos, todos en servicio de lechería (estos toros se venden por cambiar raza).
Vaquillas Holandesas, de los Bajos de Mena
20 VAQUILLAS HOLANDESAS, muy mestizas y de buena procedencia, cubiertas de toro fino.
De la Hacienda El Peral de Pudahuel
4 TOROS HOLANDESES de 2 años, finos por cruzamiento.
Del Criadero San Carlos, de don José I. Coo
20 CARNERITOS de año, finos Hamshiredown, listos para la reproducción.
10 OVEJAS Hamshiredown.
Llegados de los Andes
5 YEGUAS MUY BUENAS DE MONTURA, buena rienda y corraleras.
Del Fundo Los Quilos-Chiñigüe
1 POTRO PERCHERON francés, MARMOT VII, de pedigree, hijo del potro percherón francés importado, Marmot.
1 TORO HOLANDES apto para la reproducción, de muy buena procedencia.
De otras procedencias
10 CABALLOS muy buenos de montura, se podrán probar en la mañana del día del remate.
1 PAREJA de caballos Hackney, trotadores, garantidos de coche.
Establecimiento Arturo Calvo
2855 - HUERFANOS - 2855
EDUARDO RODRIGUEZ Y CIA.

SASTRERIA
"The British Tailor"
SAN ANTONIO 289, AL LLEGAR A HUERFANOS.

En Santiago, a 6 de Diciembre de 1919; en los sorteos verificados con esta fecha de los Clubs de ternos "The British Tailor", salió favorecido:

Primer Club, sorteo N.o 21, el N.o 127.
Segundo Club, sorteo N.o 19, el N.o 27.
Tercer Club, sorteo N.o 16, el N.o 41.
Cuarto Club, sorteo N.o 8, el N.o 39.
Quinto Club, sorteo N.o 2, el N.o 23.

Próximo Sábado 1er. Sorteo
del CLUB N.o 6

NUESTRO CONSUL EN LONDRES

Impresiones recogidas durante su viaje de regreso a Chile

Los problemas obreros que han surgido en Europa con la terminación de la guerra

La actividad industrial inglesa

La baja de los fletes y nuestro comercio

El control de la inmigración

Declaraciones del señor Echeverría Larraín

Gracias a una visita que nuestro corresponsal en Valparaíso hiciera al Cónsul de Chile en Londres, recientemente llegado al país, tenemos oportunidad de dar a conocer interesantes declaraciones del

señor Vicente Echeverría Larraín, acerca de diferentes asuntos de actualidad europea que tienen relación con la vida nacional.

Después de saludarlo a nombre de LA NACION, saludo que retribuyó agradecido, el señor Echeverría Larraín, se dispuso a proporcionarnos algunas informaciones que procuraremos reproducir con fidelidad.

La entrevista se inicia con una amena charla salpicada de anécdotas curiosas recogidas en el viaje.

El señor Echeverría manifiesta al corresponsal que tuvo la suerte de hacer el recorrido desde Lisboa, en el vapor inglés, "Andes", en compañía del señor Eliodoro Yáñez, y demás personas que forman la Misión Comercial de Chile.

—Nos relataba el señor Yáñez, prosigue, las grandes atenciones que recibió en Lisboa de parte del Presidente de la República y de las autoridades, demostraciones que han sido una prueba elocuente de los sinceros afectos que siente por Chile el pueblo lusitano.

Hablando de sus impresiones de viaje, el señor cónsul, dice que uno de sus más agradables recuerdos es el de la celebración en alta mar del aniversario de la proclamación de la República del Brasil.

El día 15 de Abril transcurrió a bordo en medio de grandes entusiasmos.

El capitán del barco, brindó por el Brasil, siendo contestado su brindis por uno de los pasajeros más caracterizados. A nombre de los pasajeros chilenos habló don Eliodoro Yáñez, quien tuvo frases elocuentes y brillantes para referirse a la tradicional amistad chileno-brasileña y a la confraternidad de todos los países sudamericanos.

Desde a bordo se envió un radiograma de saludo al Presidente del Brasil, doctor Epitacio Pessoa, a nombre de todos, y otro especial, a nombre de los chilenos.

Ambos fueron contestados en forma afectuosa por el Primer Mandatario.

Aunque el señor Yáñez no traía misión especial a las Repúblicas del Atlántico, no por eso dejó de ser recibido en ellas en forma cordial y amistosa.

La visita al Brasil fué todo un éxito y en Montevideo se le fué a saludar a bordo a nombre del Gobierno.

Las impresiones de viaje del señor Echeverría terminan refiriéndose a la estada en la República Argentina, donde no dejó de experimentar algunas molestias con motivo de la estricta aplicación de la ley de inmigración.

Las exigencias de documentos y trámites que la aplicación de esta ley demanda, deberían evitarse para aquellas personas cuya situación las pone a cubierto de cualquiera sospecha.

La conversación rueda en seguida sobre su permanencia en Inglaterra en el período de la guerra, y nuestro entrevistado relata una serie de casos ocurridos con ocasión de las incursiones de dirigibles alemanes a las islas británicas.

Hablando de los problemas obreros que han surgido con la terminación de la guerra, el señor Echeverría expresa que en Inglaterra, como en casi todos los países europeos, se nota una marcada agitación popular.

Se han producido huelgas y movimientos obreros en las grandes ciudades y en las regiones industriales y mineras.

Pero estos movimientos son encuadrados siempre dentro de la tranquilidad y del orden, ya que la organización obrera es allá admirable. Además, el trabajador inglés es muy instruído y los industriales, por otra parte, se avienen pronto a considerar y a acceder a las exigencias de los obreros cuando tienen un fondo de justicia y ellas son hechas en forma tranquila.

Sin embargo, aún subsisten algunos fermentos.

Con todo, existe un marcado optimismo para creer que toda la cuestión obrera será solucionada pronto satisfactoriamente.

—¿Qué podría decirnos de la actividad industrial inglesa?

—La movilización interna está desorganizada a consecuencia de la guerra. Los transportes son caros, e insuficientes para las necesidades de la vida nacional. Los puertos están congestionados de carga, pues se ha prohibido la movilización de ciertos productos, a fin de dar preferencia a aquellos que las necesidades más premiosas del momento imponen.

—¿Y respecto de los fletes?

—Creo que bajarán considerablemente, no pudiendo precisarse por el momento en qué cantidad, ni la época en que esto sucederá. Lo que les digo es el fruto de las observaciones que hice respecto de las construcciones navales, que aumentan en proporción considerable.

¿Cuáles son las expectativas de nuestro país a este respecto?

—Naturalmente, nuestro comercio ganará mucho con esto; pero mi opinión es que las energías nacionales deben concentrarse para procurar realizar el anhelado ideal de la marina mercante nacional.

Tenemos aquí de todo: fierro, cobre, maderas, carbón, factores todos de la industria naviera. No nos falta más que una poderosa, grande iniciativa para llevar a cabo la empresa.

Se relaciona también con el futuro industrial del país, el problema de la inmigración.

Debe seleccionarse la entrada de elementos extranjeros, facilitando la inmigración de obreros conocedores de las industrias, de la agricultura y de la minería, hombres que aporten al desarrollo de nuestra incipiente producción nacional, sus experiencias y sus conocimientos científicos.

Como no existe en Chile una oficina que esté encargada de controlar la inmigración, me he visto en la imposibilidad de proporcionar datos que me pedían muchos industriales y obreros de desearían venirse a este país.

Para subsanar estos inconvenientes la Sociedad de Fomento Fabril podría formar una oficina de Intensificación de la Inmigración Seleccionada, la que se encargaría de dar los informes necesarios para que vinieran al país pequeños industriales y obreros competentes, profesionales distinguidos que al llegar a Chile supieran donde iban a contribuir a fomentar la producción nacional en forma eficiente.

El Gobierno, a su vez, podría dar facilidades de transporte a las familias, ya sea pagando los pasajes íntegros o contribuyendo con un 50 por ciento de éstos para los aceptados por las oficinas consulares o por los agentes especiales de inmigración que el Gobierno creyera conveniente establecer.

De esta manera se solucionarían dos problemas a la vez: la intensificación de la producción industrial agrícola y el aumento de la población en forma que fuera una lisonjera esperanza para el porvenir.

En resumen, termina diciendo el señor Echeverría, el problema industrial debemos resolverlo, independizándonos del yugo de la manufactura de nuestros productos naturales, dejando de ser una factoría industrial y comercial.

Este debe ser el anhelo de todos: Gobierno, Parlamento, y pueblo en general.

Es preciso que la independencia que conquistaron nuestros abuelos en el orden político, la hagamos real nosotros, en el orden económico.

◆

Defunciones

Diciembre 6. — Julio Ubilla, de 2 años, Graciela González de 3, Florentina Jordán de 1, Mercedes Baeza de 1, Benito Jiménez de 2, Raúl Carvajal de 1, Laura Valdivieso de 2, Luis Leiva de 1, María Muñoz de 1, Olga Pukle de 3, Rómulo Gómez de 18, Francisco Fuentes de 50, Apolinario Zamorano de 62, Belarmina Miranda de 46, Evaristo Ramírez de 50, Natalia Gómez de 40, Luis Tamayo de 25, Leopoldo Lazo de 32, René Vásquez de 6, Laura Marín de 22, Luis Villar de 38, Juan Morales de 50, Abdón Rocha de 19, María Valenzuela de 68, Carlos Alvear de 38, Eduardo Solís de 60, Manuel Contreras de 34, Florentino Valdivia de 38, Pedro Mendoza de 42, Miguel Bustos de 70, Eleodoro Luco de 77, Juana Miranda de 19, Miguel Arredondo de 2, y veintiún menores de un año.

¿Ud. concibe que la escritura calcada sea tan limpia como el original?
La máquina YOST
escribe directamente sobre el papel, por eso su escritura se distingue, por su belleza y claridad, de las demás.
Demostración y catálogos: G. ALESSANDRI 27.

FABRICA DE MUEBLES EL ARTE
Vicuña Mackenna 626 - Casilla 420

Hace toda clase de
MUEBLES
E INSTALACIONES
Especialidad en sillas de todo estilo, a precios fuera de toda competencia.
POR MAYOR Y MENOR
Se atiende pedidos de provincias.

LOS PRECIOS MAS BAJOS
y las recetas mejor despachadas se encuentran, en la
Farmacia Española
de A. PENA y Cía.
AHUMADA 318-TELEF. 387-CASILLA 3497

Ofrecemos
la subscripción de estas interesantísimas revistas, para el año 1920:

Pictorial Review, año. . . . . . $ 18.00
Fashion Book, año. . . . . $ 15.00
Styles, año. . $ 35.00
Arte de Vestir, año. . . . . $ 2.50
Plus Ultra, año. $ 25.00
El Hogar, año . $ 30.00
Caras y Caretas, año. . . . . . $ 30.00
Mundo Argentino, año. . . . . . $ 15.00
Imparcial Film, año. . . . . . $ 20.00
Cine Mundial, año . . . . . $ 10.00

Agencia de Publicaciones Extranjeras
Calle Santa Mónica 2169
Casilla 3536
Teléfono Inglés 1826

Gobernación de Magallanes

Se ha puesto término a las dificultades que se habían presentado para nombrar Gobernador de Magallanes, con la designación hecha en la persona del Secretario del Presidente de la República, señor Alfonso Bulnes Calvo, para ocupar este cargo.

El decreto respectivo fué extendido ayer, dándosele inmediato curso.

◆

Asociación de Educación Nacional

Hoy Domingo a las 10 de la mañana, celebra sesión la Asamblea General de Educadoras en el Salón de Honor de la Universidad de Chile, para ocuparse de la siguiente tabla:

1.o Discusión de las conclusiones del trabajo del señor Maximiliano Salas Marchan;

2.o Mejoramiento de las Escuelas Normales, por la señorita Ercilia Pérez D.

3.o Escuelas Nocturnas para Obreros, por el señor Marco A. Almazan.

Por lo interesante de la tabla se ruega la puntualidad en la asistencia y se nos encarga invitar a todos los profesores de la enseñanza pública y privada y, en especial, al profesorado de las Escuelas Normales.

Exposición próxima

En breve se abrirá en uno de los salones del centro, una exposición del conocido pintor don Aristódemo Lattanzi.

Personas que han visto muchas de las telas que van a exhibirse, nos aseguran que se trata de obras de mérito, y en las que aparecen todas las dotes de colorista que tiene el señor Lattanzi, que, por esta vez, ha querido asociar a un triunfo—que tiene todas las apariencias de definitivo—a una institución de caridad tan bella y meritoria como es "La Cruz Blanca", a quien el pintor ha ofrecido ceder la mitad del producto de su venta.

Oportunamente anunciaremos la fecha exacta de la apetura de esta exposición, a la cual hay un inmenso interés en asistir.

Obras de escultura

El escultor señor Adolfo Quinteros, ha abierto una exposición con sus últimas obras, entre las que, según se nos informa, hay algunas de méritos sobresalientes y significan a su autor un merecido triunfo a sus esfuerzos.

Esta exposición tiene por objeto demostrar los progresos que ha alcanzado en su arte a fin de lograr mayores facilidades para su próximo viaje de estudio a Europa.

Con igual objeto ha obtenido del Director de la Escuela de Bellas Artes, el siguiente informe:

Reseña de los premios, recompensas e informes de conducta que ha merecido en los Concursos de la Escuela de Bellas Artes y otras Exposiciones, el artista escultor, don Adolfo Quinteros Humeres:

Una recomendación especial, por un dibujo de la estampa, el 6 de Septiembre de 1903.

Igual recomendación especial, por un trabajo de escultura presentada en Concurso de esa misma fecha.

Segundo premio el 8 de Septiembre de 1904.

Primer premio, por una Academia tomada del natural, el 25 de Diciembre de 1904.

Segundo premio, en Diciembre de 1906.

Segundo premio en Septiembre de 1907. En este concurso obtuvo votos para el primer premio, pero no tuvo la mayoría del Jurado.

Primer premio, por una estatua del natural, el 8 de Diciembre de 1908.

Primer premio, por el dibujo de estatua el 8 de Diciembre de 1908.

En Marzo de 1909 es nombrado **pensionista de la Escuela de Bellas Artes** por decreto gubernativo, por tres años, según el Reglamento de la Escuela. Asistió durante todo este tiempo y presentóse a los concursos semestrales de la Escuela, en el carácter **"fuera de concurso"**, por haber obtenido todos los premios.

Rindió examen de Anatomía Artística de las formas, mereciendo distinción unánime. Asimismo en el examen de Estética e Historia del Arte y Trazado de la Sombra, etc.

Ha cursado en la misma Escuela, en la Sección Arte Decorativo, con el profesor don Simón González, Escultura Ornamental, obteniendo el Primer Premio, en primer lugar.

También ha seguido los cursos en la Sección Arte Aplicado a la Industria, de Cerámica, Desbaste, de Mármol y de Piedra, y Fundición Artística y Cinceladura, mereciendo el Tercer Premio.

Obran en su poder certificados de todos sus profesores, que acreditan una conducta intachable y buen aprovechamiento.

Medallas obtenidas en el Salón Anual de Bellas Artes y otras exposiciones:

Medalla de bronce, en la Exposición Internacional de Bellas Artes del Centenario, 1910.

Medalla de plata en la Exposición del Centenario del Ecuador (Quito) 1909. Internacional.

Mención honrosa. Salón oficial 1907.
Tercera medalla, Salón Oficial, 1910.
Segunda medalla, Salón Oficial, 1914.
Primera medalla, Salón Oficial, 1918.
Primer Premio "Ramón Eyzaguirre", Salón de Otoño, 1917.
Primer Premio, "Ramón Eyzaguirre". Salón de Otoño, 1918.— (Fdo.) **Joaquín Díaz Garcés.**— (Fdo.) **Carlos Lagarrigue** (Ins. Gnl.)—Conforme a los Archivos de B. Artes.—(Fdo.) E. Montes, Sec.

SUERO
VITA

Consejos a los debilitados, agotado
convalecientes, neurasténicos

Mientras la sangre es suficientemente abundante, rica y pura, todo anda bien, es la salud, el equilibrio, la plenitud de la fuerza y de la actividad normal. Que por el contrario sobrevenga al organismo uno de esos accidentes bruscos o disimulados, he ahí la corriente vital envenenada, con su triste cortejo de miserias: la anemia, depresión general, incapacidad para el trabajo, agotamiento, neurastenia, parálisis, todos los síntomas que conducen a la tuberculosis. Es por esto que al menor malestar, al más ligero síntoma de debilidad, la cura de Suero Vital se impone.

El Suero Vital es un líquido nutritivo, antitóxico, regenerador de la sangre, que transfigura al enfermo, le devuelve el placer de vivir con las fuerzas necesarias, la serenidad y la confianza en sí mismo.

El Suero Vital es el esti
capaz de proporcionar a la
te sanguínea todos los ele
necesarios para excitar y a
la resistencia de los tejidos y
tividad de los órganos. E
Vital reconforta, vitaliza
sistema nervioso y es por ex
un poderoso agente de la re
vital.

Gracias a sus virtudes esp
el Suero Vital es hoy día r
dado por los médicos del
entero y da rápidos y mar
resultados en la Tubercu
Anemia, la Convalecencia
Neurastenia.

El Suero Vital de Robert
rriére se vende en todas las
cias, y cada caja debe llevar
so el nombre del Concesiona
Chile: Am. Ferraris, Calle
ñía 1295, Santiago, Casilla

Una fiesta simpática

El beneficio del Viernes en el Teatro Atenas pro - Colonias Escolares Domingo Villalobos

Lucida bajo todos conceptos resultó la velada que se realizó el Viernes último en el Teatro Atenas, a beneficio de los Colonias Escolares "Domingo Villalobos"

Contribuyó a dar mayor brillo a esta simpática fiesta, el valioso concurso artístico prestado por la señorita Olga Besoain y por los señores Abraham S... Raúl Besoain, Alvarez, Jenkins y Cartajena.

El público respondió también en debida forma al llamado que le hiciera la Comisión Organizadora de este beneficio, puesto que las localidades de la sala se veían totalmente ocupadas.

La Comisión Organizadora nos encarga hacer pública manifestación de sus agradecimientos más sinceros, a las personas que aportaron sus bellas dotes artísticas para dar mayor realce a esta fiesta, como asimismo, al señor Rómulo Brull, que cedió galantemente y con desinterés la sala del Teatro.

Instituto de Danzas Modernas
del Profesor Valero

Dada la numerosa y selecta concurrencia que asiste a recibir clases, que son de franca novedad, por el correcto y elegante estilo del aprendizaje y a fin de satisfacer la demanda, desde el Lunes las horas de clases e inscripciones: 8 1|4 A. M. a 10 P. M.—Castro 581.

¿CANAS? "ANABA
Tinta inglesa maravillo
ble, no destiñe, no manch
pa, vuelve a las canas, y
la cabellera o barbas, inme
te, su primer color negro
con brillo natural, dando
sonomía un aspecto de
Teñirse el pelo no es un
dad, es un lujo, un capri
coquetería. En Estados U
una costumbre de hombres
ras. En Europa lo usan la
nos. Ensayarla es adoptarla
venta del año es de 100,000
de este gran cosmético. N
ce color verdoso ni torna
sucede con otros tintes,
caer el pelo. Por su durac
ta la más económica.

Los incidentes en el E

En el día de ayer, d
ante el Fiscal Militar, Ge
ñor Carlos Hurtado Wils
neral señor Vitalicio L. L
jefe del Departamento d
nal del Ministerio de Gu
Mayor, don Washingto
ro.

◆

El tifo exantemáti

El siguiente fué el m
de enfermos de tifo ha
rante el día de ayer en
versos hospitales de esta

Existencia anterior 494.
Hospitalizados 25.
Dados da alta 22.
Fallecidos 8.
Existencia de ayer 491

TARJETAS POSTALES
INGLESAS
PARA SALUDO DE
ANO NUEVO
RECIBIO UN GRAN SURTIDO
La Imprenta Lathrop Hnos.
AHUMADA 281 - CASILLA 905
SANTIAGO
Ventas por mayor a precios reducidos

Señores Automovilistas:

Se ofrece en venta 3 automóviles en perfectas condiciones de uso y conservación : : : : : : :

1 "FIAT" TURISMO
1 "VAUX HALL" INGLES CABRIOLL
1 "MERCER" LIMOUSINE

Tratar Estado 156 o Av. Irarrázaval 1401

Elixir Grez

Tónico digestivo, contra dispepsias, gastralgias, diarreas crónicas, etc., acaba de recibir la Farmacia de

Gath & Chaves

EDUCACION

BIBLIOTECAS PUBLICAS CIRCULANTES.—El directorio del Centro "Escuela Federico Errázuriz" ha enviado al señor Ministro de Instrucción la siguiente interesante nota:

Pide se consulten fondos para la creación de bibliotecas en las escuelas, a fin de estimular la lectura a domicilio:

"Señor Ministro:

Teodoberto Alvarez, abogado, Avenida Vicuña Mackenna 1413, presidente del Centro "Escuela Federico Errázuriz" de Santiago, cuyos estatutos impresos adjunto a US. respetuosamente dice:

Que, a iniciativa de algunas personas amantes de la instrucción, principian a organizarse alrededor de las escuelas centros de vecinos, que tienen por objeto ayudar al progreso general de la escuela y principalmente la realización del amplio programa consultado en el artículo 2.o de los estatntos que acompañan a la presente.

La acción de estos centros será muy importante en favor de la cultura general del país; pero sus efectos tardarán algún tiempo en producirse por lo mismo que sólo recién empiezan a constituirse.

En estas condiciones, debe el Estado venir en ayuda directa de la obra que los centros desarrollarán y a insinuar una medida de gran trascendencia tiende la presente nota.

Sabe el señor Ministro que la cultura general del país no avanza en la forma que sería de desear, porque, aparte del crecido tanto por ciento de personas que no reciben instrucción, el resto, después de abandonar las aulas, lee muy poco por las dificultades que hay para proporcionarse libros útiles e instructivos.

Pues, bien, el Estado puede modificar esta situación en poco tiempo con resultados sumamente favorables.

Para ello, bastaría ir creando en las escuelas superiores de hombres y en todas las rurales pequeñas bibliotecas, seleccionadas debidamente, destinadas a fomentar gratuitamente el hábito de la lectura entre los adultos de ambos sexos.

La escuela, ayudada por los centros de vecinos, se encargaría de establecer un servicio permanente de lectura gratuita a domicilio, para lo cual distribuiría los libros por intermedio de los propios alumnos, quienes los llevarían y traerían constantemente, a fin de que todo el mundo pudiera seguir aumentando sus conocimientos mediante la lectura de libros útiles e instructivos.

Pensándolo así el directorio del Centro que tengo la honra de presidir, acordó rogar al señor Ministro se sirva procurar se consulte en el Presupuesto del año próximo una partida destinada a fundar estas bibliotecas, ofreciendo el Centro su decidida cooperación para la realización de este noble pensamiento.

Con cien mil pesos para empezar habría lo necesario para establecer unas veinte bibliotecas y, después, consultando una suma igual o superior, según las circunstancias de la Hacienda Pública, habría lo bastante para llenar el país de pequeñas bibliotecas circulantes, que ejercerían una influencia incalculable en el desarrollo de la cultura general.

Si el señor Ministro acoge favorablemente esta insinuación, como lo espera fundadamente el Centro de mi presidencia, podría establecerse en la ley que la Inspección General de Instrucción Primaria, asesorada por una comisión del directorio, quedaría encargada de organizar estas bibliotecas, consultando las necesidades superiores de la cultura general.

Los libros se encargarían por intermedio de la Biblioteca Nacional, a fin de obtenerlos en las condiciones más ventajosas posibles, y se harían listas de obras selectas por la Inspección General de acuerdo con la comisión del Centro.

En consecuencia, ruego al señor Ministro se sirva acoger benévolamente la insinuación que dejo formulada".

TITULOS Y GRADOS. — El Consejo de Instrucción ha concedido los siguientes títulos y grados:

Ingenieros civiles: don Tomás R. Leighton Donoso, don Agustín N. Elguín Aguirre.

Médicos cirujanos: don Emeterio Corvalán Ramírez, don Jorge Guardia Guillón, don Luis Isaac Landa Heriberto M. Aguirre Carrillo. Lyon, don Enrique Laval Manrique.

Licenciados en medicina y farmacia: don Eduardo M. Cienfuegos Mascayano, don Waldo Vera Alarcón.

Dentistas: don Federico Lüho Arango.

Licenciado en Leyes y Ciencias Políticas: don Mauricio Mena Baeza.

Bachilleres en Leyes y Ciencias Políticas: don Héctor Carrasco García, don Agustín Espinosa Espinosa, don Víctor Hernández Young, don Ramiro Méndez Aravena, don Eduardo Miranda Wollenvelder, don Juan Antonio Mundaca Olivares, Mario Prado Reyes, don Miguel A. del Río Martínez, don Jorge Rodríguez León.

Bachiller en Matemáticas: doña Graciela Lobos Vargas.

CURSO DE COMERCIO.—Después de una provechosa labor de varios meses, han rendido anoche sus pruebas escritas en los ramos de Contabilidad General, Bureau Comercial y Curso Comercial, los alumnos de los cursos nocturnos de comercio que funcionan en el Liceo Amunátegui, con autorización del Supremo Gobierno y bajo la dirección inmediata del pedagogo comercial y contador de Estado, señor Germán Peters Sperling.

ESCUELA SUPERIOR N.o 2 "PRESIDENTE BALMACEDA". — Bascuñán 329.—Los exámenes del curso superior de este establecieimnto se tomarán en los días comprendidos entre el 9 y 13 del presente.

La repartición de certificados se efectuará el Sábado en el Teatro Delicias, porque el local que provisoriamente ocupa la escuela es muy estrecho y no ofrece comodidades. Este teatro ha sido cedido galantemente por su propietario don Pedro Cattani y en él se desarrollará un sencillo programa literario-musical al cual se invita a los padres de los alumnos y a las familias del barrio en general.

FABRICA NACIONAL DE CLAVOS Y PUNTAS DE ALAMBRE

SANTIAGO

Calle Andes 3565 :-: Teléfono 1, Yungay

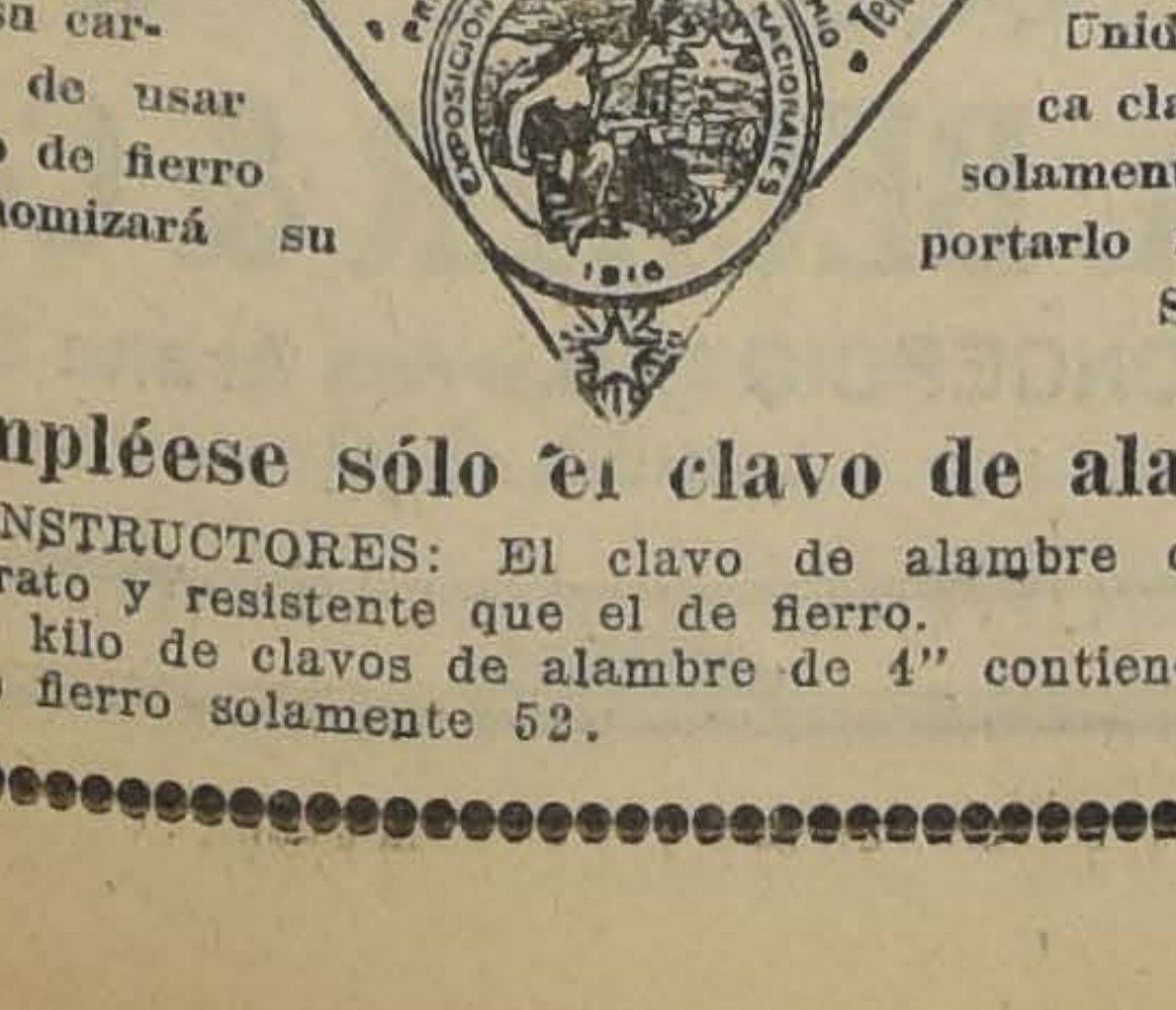
FABRICA NACIONAL DE CLAVOS Y PUNTAS DE ALAMBRE
SANTIAGO
ANDES 3565
Telef. Ing. 1 Yungay
PRIMER PREMIO EXPOSICION DE INDUSTRIAS NACIONALES
1910

Destruya Ud. el hábito de su carpintero de usar el clavo de fierro y economizará su dinero.

En Europa y Estados Unidos se fabrica clavo de fierro solamente para exportarlo a países de Sud-América.

Empléese sólo el clavo de alambre

CONSTRUCTORES: El clavo de alambre cuadrado es más barato y resistente que el de fierro.

Un kilo de clavos de alambre de 4" contiene 75 clavos, y el de fierro solamente 52.

BENEFICIO DE LA "COCINA ESCOLAR". — Ponemos en conocimiento que en la Escuela "Agueda Monasterio" Superior de Niñas N.o 34, ubicado en Matucana 49, se organiza un beneficio para contribuir al incremento de la "Cocina Escolar", que se ha instalado últimamente, con una pequeña ayuda del Gobierno y de los vecinos de la escuela, que han cooperado desinteresadamente a esta benéfica obra.

El personal de la Escuela que ha trabajado con tanto cariño y entusiasmo espera que el público querrá contribuir con su presencia al mejor éxito.

COLEGIO ITALIANO.— Ayer con todo lucimiento tuvieron lugar los exámenes del primer, segundo y tercer año de italiano, en dicho colegio, ante la comisión universitaria que quedó altamente complacida por el éxito felicitando a la señorita directora Josefina Sussan y al cuerpo de profesores.

En el primer año, se distinguieron las alumnas Vercellina, Sotqui, Magnolfi, Cintolesi, Capella, Crestani, Mesías, Guadaroli y los niños Cafiero, Massone, Maralla, Giulіucci y Crestani.

En el segundo año, se distinguieron las niñas Argenti, Capella M. y los niños O. Dell'Orto, H. Rovano, F. Carranza.

En el tercer año, sobresalieron las señoritas Avoni, Reginato, Zerbi, Zolezzi, Degiano, Dell'Orto y los jóvenes V. Capella, H. Degiano, Miguel Paladino.

Próximamente quedará abierta al público una exposición de los trabajos de cartonaje, dibujos y labores de mano ejecutados por las alumnas y alumnos, que será muy interesante.

LIGA NACIONAL DEL MAGISTERIO PRIMARIO DE CHILE. — Esta institución ha organizado un acto literario musical y baile con el objeto de estrechar las relaciones entre los miembros del magisterio primario. Esta fiesta se llevará a efecto el 21 del presente, en el local del Instituto de Educación Física. Las entradas están a disposición de los interesados en la Secretaría del Centro de Alumnos del Instituto, Morandé N.o 750.

ASOCIACION DE SANTIAGO. — Ayer celebró sesión bajo la presidencia del señor Enrique González Castro.

Se aceptaron como socios a los señores Alfonso López García, Máximo Díaz, Aurelio Castañeda, señoritas Blanca Flores y Juana Navarro, Juan de D. Meneses, Manuel Espinosa, Manuel Correa O., presentados por el señor Abel Meléndez; y señorita Elena Bouch Garceaux, señorita Mercedes González, señorita Estervina Moreno, señorita Elsa Gómez, señora Angela Gandolfi de Vidal y los señores Lautaro Vidal González, Armando Vargas, Romilio Sepúlveda, y Luis Hinostroza, presentados por el señor Daniel A. Guerra.

Se acordó sesionar el Jueves 11, a las 5 P. M.

FEDERACION DE PROFESORES DE INSTRUCCION PRIMARIA. — Agrupación Departamental.— Damos a continuación un extracto de la sesión de asamblea verificada el Viernes pasado.

El delegado ante el comité unido pro-instrucción obligatoria, señor Deucalión Campos, ilustró a la asamblea acerca de las gestiones que el comité realiza y del resultado de las entrevistas con los Ministros de Instrucción y de Hacienda.

En cuanto al debate promovido en asambleas anteriores, sobre dicho comité, se acordó darlo por terminado. Se nombró una comisión compuesta del presidente y de los socios señoritas Edelmira Villalobos, Rosa Gillberto y señor Luis Hinostroza, a fin de que se acercaran a los senadores, especialmente al señor Mac-Iver y los persuadieran en el sentido de favorecer con sus votos el proyecto de devolución de gratificaciones al preceptorado, convenciéndoles de la justicia que encierra. Se aprobó por unanimidad la indicación presentada para que se acepte como socio cooperador y contador de la agrupación al señor Gregorio Latorre.

Orden del día.—Continuó la discusión sobre "asistencia única", materia que se dividió en tres partes para facilitar su estudio: a) en cuanto se relaciona con el niño; b) en cuanto se relaciona con el Estado; y c) en cuanto se relaciona con el maestro. Sobre el primer punto hablaron los socios señores Deucalión Campos, Víctor Troncoso, David Hidalgo, Luis Hinostrosa, señoras Carmen Mandujano, Sofía Rodríguez, señoritas Rosa Gilliberto, etc., quienes hicieron extensas consideraciones, basadas unas en su experiencia y práctica y otras en doctrinas sentadas por diversos pedagogos y que se relacionan directa o indirectamente con el tema en cuestión. Como la materia es interesante y de actualidad y necesita un amplio debate sobre el cual desean terciar varios otros asambleístas, se acordó una indicación formulada para que se pase en informe a una comisión compuesta de socios que se hayan preocupado especialmente de su estudio o de su aplicación. Esta comisión informará cuanto antes y formarán parte de ella, entre otros, los siguientes socios: señora Ercira de Páez, señoritas Rosa Gillberto y Sara Hinostrosa, señores David Hidalgo, Luis Hinostrosa y otros que la mesa designara oportunamente. Esta comisión queda facultada para invitar a las personas que tengan interés por exponer sus ideas sobre el particular.

ESCUELA NOCTURNA LUIS COUSIÑO.—A las 4 y media de la tarde de hoy se llevará a efecto la repartición anual de certificados y premios a los educandos de este establecimiento de educación popular sostenido por la Sociedad de Instrucción Primaria.

Con este fin se ha confeccionado un modesto programa.

El profesorado se hace un deber en invitar a esta fiesta a los vecinos del barrio y en particular a los demás profesores de las otras escuelas que sostiene la Sociedad, ya que ha sido imposible enviarles invitación especial.

La dirección del establecimiento ha invitado especialmente a la señora Luisa de Cousiño, benefactora de la escuela, y también a los señores directores de la Sociedad.

Con el fin de dar a conocer los progresos alcanzados por los alumnos del curso especial de Dibujo Industrial, se exhibirán durante la fiesta y por varios días los trabajos hechos en el trascurso del año.

VIDA ESTUDIANTIL

BAILE ESTUDIANTIL.— Federación de Estudiantes de Instrucción Secundaria de Chile.— Esta institución ha organizado, con motivo del término del período escolar, un baile estudiantil que se llevará a efecto en el Club de la Federación, San Diego 210, el día 21 del presente, a las 3.30 P. M.

Dada la grata acogida que han obtenido los anteriores y el entusiasmo reinante entre los federados, nos es posible anticipar que esta matinée será un franco y hermoso éxito para sus organizadores.

La República

FABRICA Y TIENDA DE CALZADO

3089 - Delicias - 3101

Este es el nombre de la FABRICA Y TIENDA DE CALZADO que, en el corto espacio de tiempo que lleva establecida, se ha sabido captar las simpatías del público en general, debido a la insuperable calidad de sus artículos, que son construídos con materiales seleccionados especialmente para nuestra fabricación de

Calzado a mano

cuya particularidad nos pone a cubierto de toda competencia.

Merecen especial atención nuestros artísticos y sobrios modelos, la mayor parte de ellos son originales de la Casa.

La flexibilidad de nuestras suelas permiten a toda persona, por delicada que sea, llevar con toda comodidad nuestros CALZADOS, sin originarle la menor molestia. Las hacemos curtir para este objeto.

Nuestros tipos de horma son de los más perfectos y modernos, consultando a la vez mayor comodidad.

PARA PLAYA

tenemos el mayor surtido en CALZADO de tela, para la presente estación, variedad en colores, formas y modelos.

"VINET"

CALZADO cuero importado, color café, "Vinet" en tacos

Cubanos y Luis XV

SANDALIAS

PRECIOS DE VERDADERA RECLAME

Visite cuanto antes nuestro espacioso y cómodo local, que es el MAS CONFORTABLE de cuantos existen en DELICIAS, barrio Estación, que el problema de la carestía, duración, elegancia y comodidad, lo habrá resuelto.

ESPECIALIDAD

en CALZADO de gamuza, colores BLANCO, GRIS y TOPO, últimos modelos

LUIS XV

3089 - Delicias - 3101

Dr. GIANELLI
21 DE MAYO 562
Especialidad en sífilis, piel, vías urinarias.
Estudios en Europa
Consultas de 2 a 6.

INSTITUCIONES DIVERSAS

CAMARA INDUSTRIAL DE CHILE.—El Consejo Directivo de la Cámara Industrial de Chile, entre otros, tomó los siguientes acuerdos:

1.o Iniciar una activa campaña de defensa de las industrias, y a fin de obtener los datos que sean necesarios para ello, se enviará un cuestionario a los socios.

2.o Tratar de evitar que tome más cuerpo la idea de substituir el carbón por petróleo en los Ferrocarriles del Estado, medida que se la considera condenable desde todo punto de vista. Es sabido que Chile posee mantos carboníferos muy abundantes y de excelente calidad y su porvenir se halla vinculado en forma íntima al desarrollo de la industria del carbón.

Además, es un hecho cierto que el consumo de petróleo crece de día en día en forma que no guarda armonía con la producción. De esto fluye lógicamente que el precio del tal combustible ha de ir en aumento, de acuerdo con la ley de la oferta y la demanda.

Eliminadas las minas de carbón, el petróleo impondría su alta cotización sin contrapesos y con efectos desastrosos para la Empresa de los Ferrocarriles.

3.o Enviar una nota de aplauso al Ministro de Hacienda, señor Subercaseaux, por la decisión con que ha encarado el problema de la fijación del valor de la moneda.

4.o Dirigir una circular a los Cónsules de Chile en el extranjero, rogándoles envíen a la Cámara, si lo tienen a bien, una copia de los informes que eleven al Gobierno, como asimismo aquellos datos que interese conocer a nuestros industriales.

A los mismos funcionarios de la Cámara Industrial les enviará la nómina de las materias primas y de los artefactos que el país esté en condiciones de exportar a fin de procurarles mercado.

5.o En vista de la gran aceptación que tienen nuestros productos en Bolivia, se hará lo conveniente a objeto de estimular hacia allá la exportación.

6.o Enviar una nota al Gobierno insistiendo una vez más en lo de la prohibición de exportar cueros, como un medio de retener la materia prima en el país y facilitar la exportación de calzado, artículo que en el extranjero tiene en la actualidad un precio subidísimo.

Se hace presente que algunos comerciantes de Bolivia se han surtido de calzado en las fábricas chilenas y que están dispuestos a abandonar el mercado norteamericano, en que antes lo hacían, en vista de que nuestro artículo es más barato.

7.o Participar en la recepción que se hará a los delegados comerciales de Colombia, que llegarán a esta capital dentro de poco. A fin de que se impongan de cerca del estado de adelanto industrial, se les invitará a visitar los principales establecimientos de esta índole.

8.o A indicación del Consejero, señor Carlos Heitmann, se acuerda ponerse en comunicación con la Cámara Industrial que se acaba de fundar en Valdivia y enviarle la Revista.

9.o Se aceptaron como socios, a los señores: C. Vicente Goycoaga Palacios, Ernesto Berstein, Bartolomé Ramis Llompart, Sucesión Gual y Cía. y Suñer, Eduardo Lathrop, Telégrafo Comercial, Emilio Arnouil, Manuel A. Cortes, Eduardo Moreno Fritz, Enrique Soto O., Juan Picó Miró, Guillermo Kupfer, Luis Sansot, Gellona Hnos., Schormann, Hinze y Cía., Masnata y Rodas, Esteban dell' Orto, Rodrigo Vargas Frías, Tellechea Hnos., Claramunt y Cía., Humberto Simonetti Serrano, Guillermo Ross, Azpiazu y Arizpe, A. Larenas y Cía., Luis Cavalli, José Jutglá y Cía., E. Franilona, Juan Rolandi Andreoli, Miguel de Arborniez, Adolfo Castro Hidalgo, Compañía Eléctrica Metalúrgica y Domingo Picardo.

SOCIEDAD EMPLEADOS DE COMERCIO.— Presidido por el señor Rafael Donnay, celebró sesión el Directorio de esta institución.

Leída y aprobada el acta de la sesión anterior, el señor presidente dió cuenta del sensible fallecimiento de la socia, señorita Sofía Soto Aguilar, acordándose dejar constancia en el acta.

Entre otros se tomaron los siguientes acuerdos: pagar por gastos de administración: $ 220.00, por pensionados, $ 340.00, a las boticas, $ 733.80, viáticos a socios enfermos, $ 36.00 y estadas campestres a id., $ 80.00.

Se dió cuenta: de haber presentado solicitudes de admisión las siguientes personas: Corina Recabarren Venegas, Gertrudis Torres Lucero, Ernesto Espinoso Santiagos, Luis A. Figueroa Tejeda, Humberto Della Rosa Leiva, Enrique Araneda Iñuco, Samuel Moraga Leyton, Aída Prado Ramírez, Enrique González Zamora y Ruperto González Zepeda.

De la siguiente existencia de socios en 1.o de Diciembre: honorarios, con derecho a beneficio, 357; cooperadores jubilados, 5; cooperadores, 74; jubilados 315, y activos y pasivos, 1,475. Total, 2,226 socios.

Fueron declarados rehabilitados y pasivos diferentes socios y se anuló la separación a tres que cumplieron con su obligación en el plazo que se les había fijado.

Comisión provisión de empleos.— Los socios cesantes pueden pasar por la secretaría a inscribirse para buscarles colocación.

Se ruega a los dueños y jefes de casas comerciales que cuando necesiten empleados se sirvan solicitarlos a la Sociedad Empleados de Comercio, casilla 986.

CENTRO ESPAÑOL.— Hoy a las 9.30 de la noche, se llevará a efecto la velada de gala organizada por la comisión de fiestas en honor y beneficio del aplaudido director del cuadro señor Guerrero, con el siguiente programa:

1.o Sinfonía.
2.o La comedia en cuatro actos "Los Galeotes".
3.o Couplets por la señorita Margüelles.
4.o Lucido baile social.

Nota: Probablemente sorprendentes números por artistas del teatro de la Comedia.

SOCIEDAD LIGA DEL TRABAJO.— Se cita a asamblea mensual para hoy a las 9 P. M., en la secretaría, Independencia 306.

Se ruega la mayor asistencia por tener que elegir cuatro consejeros y que según el artículo 26, se efectuará con el número que concurra.

UNION DE MATRONAS DE CHILE.

—El Domingo 14 del presente a las 6 P. M., se llevará a cabo en el salón de honor de la Universidad del Estado, una velada literario-musical para dar a conocer la labor que desarrollará la Sociedad Unión de Matronas de Chile y en celebración de la fusión social y personería jurídica.

SOCIEDAD UNION COMERCIAL. — El Directorio de esta Sociedad celebró sesión el 4 del presente, presidida por don Daniel E. Vial.

Se dió cuenta de las siguientes solicitudes de incorporación: señores Roberto Avilez Orellana, Eduardo Casals Ramírez, Rafael Cousiño Cocq, Julio Leiva Prieto, Nicanor Cristi Cortés Monroy, Guillermo Jeffs Linam, las que pasaron a la Comisión Calificadora.

Se acordó aceptar como socios activos a los señores Vicente del Campo Ríos, Arturo Zanelli L., Martín Chaco Vergés, y como socio cooperador a don Evaristo Christian.

Se acordó colocar en la pizarra social una circular de la Cámara de Comercio de Chile sobre la campaña que está haciendo para evitar el robo de mercaderías en los puertos de Chile, para que los señores socios que tengan algún dato al respecto se sirvan ponerlo en conocimiento del Directorio.

Se acordó contribuir con la suma de cincuenta pesos en favor de la fiesta de Pascua que la Prefectura de Policía lleva a cabo anualmente en favor de los hijos de los guardianes. Otra suma igual se acordó en favor de las Ollas Infantiles.

Se autorizó al Tesorero para comprar $ 5,000 en bonos de la Caja de Crédito Hipotecario del 7 olo.

Se aceptó la renuncia de secretario presentada por don Guillermo Zegers y se acordó citar especialmente para nombrarle reemplazante.

Se trató de otros asuntos internos y se nombró Director de turno para la próxima semana a don Ricardo Quijada.

"LA VELOCE"
COMPAÑIA ITALIANA DE NAVEGACION A VAPOR

El magnífico piróscafo de pasajeros y carga

"BOLOGNA"

A LAS 12 M.

saldrá el día 8 de Diciembre de 1919, desde Valparaíso, directamente para Callao, en viaje rápido a Marsella y Génova.

Comodidades para 1.a, 2.a y 3.a clase.

REISER, PETITBON & CO.

SANTIAGO
Estado 91

VALPARAISO
Las Heras 153

CUESTIONES LOCALES

UNA PENSION VITALICIA.— La Alcaldía ha autorizado a la Tesorería Municipal para que pague a don Justo Pastor Vargas la suma de 1,200 pesos por pensión vitalicia que le acordó conceder la Municipalidad, como miembro fundador del Cuerpo de Bomberos, por sus servicios prestados a la ciudad.

DISPENSARIOS MUNICIPALES.— Se ha mandado pagar por Tesorería Municipal la suma de 899 pesos 40 centavos a diversos comerciantes, por medicinas suministradas para el sostenimiento de los distintos dispensarios municipales, durante la última quincena del mes de Noviembre último.

ALUMBRADO A GAS.—La Alcaldía ha mandado pagar a la Compañía de Gas, por intermedio de la Tesorería Municipal, la suma de $ 38,869.53 por alumbrado a gas consumido en la ciudad durante el mes de Octubre próximo pasado.

PAVIMENTACION CON PIEDRAS—La Alcaldía ha autorizado a la Tesorería Municipal para que pague a los señores Carlos Zúñiga y René Castro, la cantidad de 3,172 pesos 17 centavos por pavimentación con piedras de río, ejecutada en el cruce de la calzada de la calle Artesanos con Avenida de la Paz.

POR OBSTRUIR EL TRAFICO.— En vista de los continuos reclamos de parte del público, que se reciben en la Dirección del Tránsito, con motivo del estacionamiento de los autos en rifa, frente al Correo Central, el jefe de esta repartición municipal don Antonio Alcalde, ha solicitado del señor Ugarte la suspensión de dichos permisos.

PAGO DE SUBVENCION.—Se ha autorizado a la Tesorería Municipal para que pague al tesorero del Patronato de San Isidro, la suma de mil pesos como subvención acordada por la Municipalidad, en favor de esta institución de beneficencia.

REUNION DE LOS VECINOS DEL BARRIO YUNGAY.—A las 10 y media de la mañana de hoy se reunirán en el Teatro Yungay los vecinos de este barrio, con el fin de acordar iniciar ya los trabajos para la construcción del campo de juegos infantil.

El comité que se nombró el Domingo pasado ha continuado trabajando con todo entusiasmo a fin de buscar cooperadores entre los demás padres de familia y entre los vecinos más caracterizados del barrio.

Existe el propósito de inaugurar este campo de juego infantil el 1.o de Enero próximo.

A petición del comité de vecinos asistirán también a la reunión de hoy los delegados que nombró la Federación Sportiva Nacional de Chile.

CERVEZA AUBEL-OSORNO
Ordenes:
TELEFONO 1079
BANDERA 78, OFICINA 11
BERNARDO BECKER.
17-d

BOY-SCOUTS

DIRECTORIO GENERAL.— Se cita a sesión al directorio general de los Boy-Scouts de Chile, para el Martes próximo, 9 del presente, a las 6 P. M., en el Instituto Superior de Educación Física, Morandé 750.

ASAMBLEA GENERAL. —Se recomienda a las brigadas procedan a designar sus delegados para la asamblea general que se verificará el 23 de Diciembre, a las 10 A. M., en el Instituto de Educación Física. Hasta ahora sólo ha nombrado delegado la Brigada Benjamín Franklin de Santiago.

Como según el Reglamento General de la Institución, cada delegado tiene derecho a tantos votos como decurias tenga la brigada que representa, encarecemos nuevamente la necesidad de enviar este dato al Directorio Provincial respectivo, a fin de que éste lo trasmita a su vez al Directorio General.

CIRCULAR A LOS DIRECTORIOS PROVINCIALES.— La siguiente circular ha sido enviada a los directorios provinciales:

"Señor presidente:

Ha llegado al conocimiento de este Directorio General que hay scouts que ignoran los diez principios fundamentales de nuestra institución, que constituyen la ley del scout y que, como tal, debe ser por todos ellos, sin excepción alguna, conocida.

A fin de que esa ignorancia sea salvada y no vuelva a repetirse, este Directorio General acordó encarecer a usted la conveniencia indiscutible, o más bien, la necesidad premiosa, dentro de los altísimos fines que perseguimos, de que los boy-scouts repitan en el mayor número de los actos en que se encuentren reunidos, dichos diez principios, cuidando de que no se haga una repetición meramente mecánica, sino consciente o racional, de tal manera que los niños se compenetren del espíritu o de la razón de ser de esos admirables mandamientos morales. Para este último efecto se recomiendan las frecuentes explicaciones o conferencias que a sólo ellos darían los jefes o profesores y las que sin inconveniente podrían encargárseles a los mimos scouts, los que obligados a pensar para hablar ellos a su vez a sus compañeros, penetrarían todo el alcance educador de nuestros principios fundamentales y contribuirían así esos principios a orientarlos definitivamente en la vida.

Sería muy conveniente que dichos preceptos, insertos al margen de esta nota, se consignaran en pequeñas hojas volantes que circularan profusamente entre todos los boy-scouts. Si no impresas, por lo menos manuscriptas deben existir esas hojas en manos de cada uno de los scouts de la República.

Atribuyéndole este Directorio General suma importancia a la práctica aquí recomendada espera que el Directorio Provincial que usted preside, ha de secundar eficaz y constantemente el propósito que inspira esta comunicación.

Saluda a usted atentamente.—**José A. Alfonso**, presidente.—**Joaquín Cabezas y C. Salas**, secretarios."

ATENCION!!!

1 Frasco

Naftol
M.C.R.
VIJIL

El desinfectante casero ideal. No es venenoso, cáustico ni corrosivo. CUIDESE DE LAS IMITACIONES FRAUDULENTAS.

1 Pulverizador "A CME"

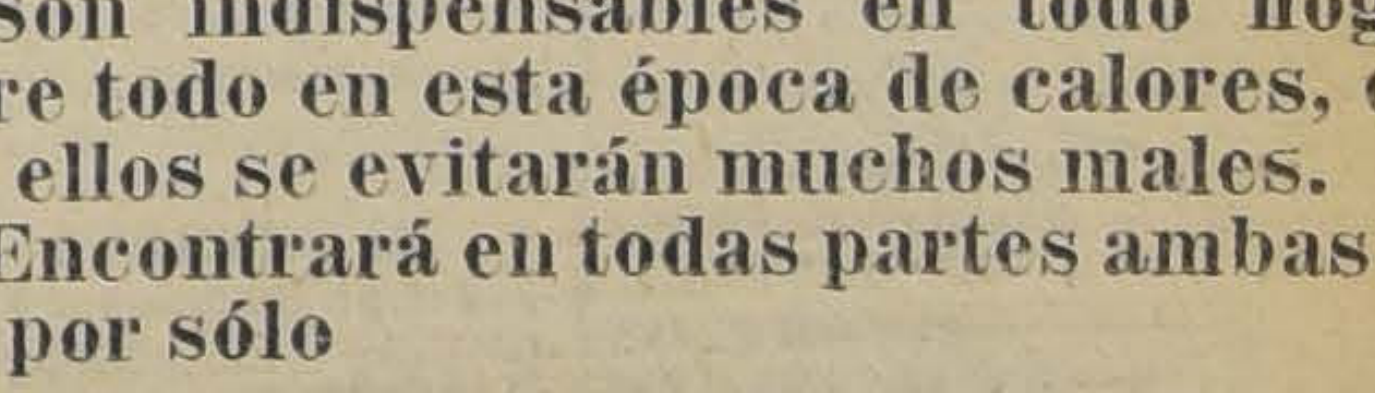

Son indispensables en todo hogar, sobre todo en esta época de calores, que con ellos se evitarán muchos males.

Encontrará en todas partes ambas cosas por sólo

NUEVE PESOS MONEDA CORRIENTE

POR MAYOR:

Hernán Vijil O.

Importador-Representante de firmas norteamericanas

VALPARAISO - SANTIAGO

12-D.

Maniquíes
ORTEGA

Gran liquidación por cambio de local
UNICA OPORTUNIDAD
para comprar maniquíes modernos y baratos
a 12.-15.-17 y 20 pesos c|u.
Compañía 2484 - Santiago
JACINTO R. ORTEGA
FABRICANTE

PAPELES
PARA INGENIEROS
PAPELES
PARA IMPRENTAS
TELAS
PARA ENCUADERNAR
OFRECEN LISTO PARA ENTREGAR:
HARDY MENELAUS y Cía.
BANDERA 88

SÍFILIS
y todas las *Enfermedades* de la *Piel* se curan
CON
BI-IODURAL NOVAT
(606 en píldoras)
4 píldoras por día
Sin cansar el estómago ni causar pirosis
Tratamiento discreto
ACTIVIDAD MÁXIMA

REUMA, GOTA, ASMA, ARTERIOESCLEROSIS, etc.
se curan con
IODURAL NOVAT
Tolerancia perfecta. Ninguna fatiga de estómago
NOVAT, Farmacéutico. MACON (Francia)
y en todas las Farmacias.

PATENTES DE INVENCION

Al Ministerio de Industria y Obras Públicas se han presentado los siguientes inventores solicitando del Supremo Gobierno patente de privilegio por los inventos que se indican:

Don **NEFTALI FRAGA DOLAREA**, para "Un procedimiento de elaboración del salitre, mediante el cual la precipitación de las borras se hace dentro del mismo cachucho, haciéndose los traspasos sin borras".

Don **RODRIGO VARGAS FRIAS**, para "Mejoras en la patente N.o 3311 para fabricar y esmaltar tacones de madera para calzado de mujer".

El señor **DUDLEY WRIGHT**, para "Mejoras en hogares para combustible líquido".

El señor **BENJAMIN ROSENBERG**, para "Mejoras en cajas destinadas a exhibir mercaderías".

El señor **ARTHUR ARENT**, para "Un procedimiento destinado a incombustibilizar papeles, lonas, telas, etc., y especialmente las telas usadas en alas de aeroplanos y hangares".

El señor **LAURENCE ELMER TOPHAN**, para:

a) "Mejoras en máquinas de coser calzado a dos hilos y con hilo encerado";

b) "Mejoras en dispositivos de alimentación continua para máquinas de coser cercos de escarpines y de pespuntear suelas".

Los señores **DIEGO TRUCCO** y **AUGUSTO WACHHOLTZ**, para "Un procedimiento de fabricación de carbonato de sodio a base de caliche como materia prima, y obteniendo como sub-producto el nitrato de calcio".

Los señores **EMILIO SALGADO** e **ISMAEL ROMAN**, para "Una reforma en la distribución de las locomotoras tipo americano, mediante la cual se obtiene una notable economía en su construcción y en el consumo de combustible".

Los señores **ANTONIO BENITO COVARRUBIAS** y **FELIPE ASTABURUAGA CANALES**, para:

a) "Un lubricante a base de sargazo y alga marina";

b) "Un nuevo procedimiento de fabricación de jabones";

c) "Un nuevo procedimiento de preparación de pinturas y barnices".

La razón social **PNEUMERCATOR COMPANY**, de New York, para "Un aparato destinado a medir con exactitud la profundidad de líquidos de distinto peso específico en tanques u otros depósitos".

La firma **SINGER MANUFACTURING COMPANY**, de New Jersey, para "Una mesa-archivo para máquinas de coser eléctricas".

La firma **NORSK HYDRO-ELEKTRISK KVAELSTOFAKTIESELSKAB**, de Noruega, para "Un procedimiento destinado a efectuar la cristalización de líquidos mientras la solución es mantenida en movimiento".

En cumplimiento de las disposiciones supremas reglamentarias de las patentes de invención se da el presente aviso, y se previene al público que las oposiciones de los que se consideren perjudicados en sus derechos se aceptarán en esta oficina durante 30 días, a contar desde esta fecha.

Santiago, 4 de Diciembre de 1919.

EL JEFE DE LA OFICINA DE PATENTES DE INVENCION

Sastrería JOSE GHERARDI

Premiada en exposiciones europeas
Merced 834. - Frente al Teatro Santiago.

Por la gran existencia de mercaderías inglesas, se hacen trajes sobre medida a precios excepcionales; y está atendida por su propio dueño.

Se reciben hechuras a precios excepcionales.

FERROCARRILES DEL ESTADO

ITINERARIO DE LA RED NORTE

Desde el 1.o de Diciembre se restablecerá la carrera de los trenes directos entre Calera y Pueblo Hundido.

El tren directo N.o 1 saldrá los Miércoles de Calera y el directo N.o 2 estará de regreso los Jueves. El Omnibus N.o 3 saldrá los Domingos de Calera y el Omnibus N.o 4 estará de regreso los Sábados.

7-D.

ITINERARIO DE VERANO DEL RAMAL DE TOME

Desde el 15 del presente se pondrá en vigencia la siguiente modificación en el itinerario del ramal de Tomé:

El Omnibus N.o 47 de verano saldrá de Chillán diariamente a las 15.45, para llegar a Tomé a las 18.59 y a Concepción a las 20.10. (Combinará, por tanto, con expreso N.o 1 de Alameda los Lunes, Miércoles y Viernes).

El Omnibus N.o 46 saldrá de Concepción a las 15.38 y de Tomé a las 16.47 para llegar a Chillán a las 19.53.

12-D.

SERVICIO DE COCHES DORMITORIOS

Desde el Lunes 15 del actual, se establecerá el siguiente servicio:

Alameda a Talcahuano y vice-versa correrá un coche diariamente en las dos direcciones.

Alameda a Temuco y vice-versa correrá un coche diariamente en ambos sentidos.

Alameda a Valdivia saldrá un coche de Alameda, los días Lunes, Jueves y Viernes y regresará los Miércoles, Sábados y Domingos.

Alameda a Osorno y vice-versa saldrá un coche de Alameda, los días Martes y Sábados para regresar los Lunes y Jueves.

Diciembre 4 de 1919.

El Administrador de la 2a Zona

12-D.

ALUMBRADO ELECTRICO EN SAN EUGENIO

Las propuestas públicas pedidas para el día 9 del presente, por el Departamento de la Vía y Obras (Estación Mapocho) para la instalación de alumbrado eléctrico en la casa del jefe de corrales, oficinas y corrales de San Eugenio, se prorrogarán hasta el día 16 del presente

---

Se pone en conocimiento de los interesados que el 11 de Diciembre venidero, a las 15 horas, se rematará en subasta pública, ante el señor Administrador de la 1.a Zona, en su oficina, estación Bellavista, doscientos rieles excluidos del servicio, puestos en la estación de Los Andes

Bases y condiciones pueden consultarse en el Departamento de Materiales y Almacenes y en la Administración nombrada

Santiago, 24 de Noviembre de 1919.

Se solicitan propuestas públicas para el 30 de Diciembre próximo por marchamos, pasto aprensado, coke de gas, alcohol, pólvora para minas, oro para dorar, felpa, flecos y resortes para tapizar, palas fogoneras, fierro en barras y en planchas, hojalata, aisladores, cordones, fusibles, etc. para teléfonos, sillas, estantes y diversos otros muebles y artículos según detalle de las bases que los interesados pueden consultar en el Departamento de Materiales y almacenes (Estación de Alameda).

Santiago, 27 de Noviembre de 1919.

23-D.

Se solicitan propuestas públicas para el 27 de Febrero próximo por papeles para imprenta, cartones, cartulinas, cueros y hule para encuadernación, cola del país, hilos, cáñamo, tierras de colores, crea, cambray y diversos otros materiales para el ramo de imprenta.

Bases y antecedentes en el Departamento de Materiales y Almacenes (Estación Alameda).

Santiago, 29 de Noviembre de 1919.

26-Feb.

Se solicitan propuestas públicas para el 30 de Enero de 1920 por cemento, cambios y cruzamientos, eclisas, golillas, pernos y clavos rieleros, sillas para curvas, gatas, santiagos, diablos, llaves, ramas y tenazas rieleras, hojas de sierras y carretillas de fierro.

Bases y antecedentes en el Departamento de Materiales y Almacenes en la Estación de Alameda.

Santiago, 31 de Octubre de 1919.

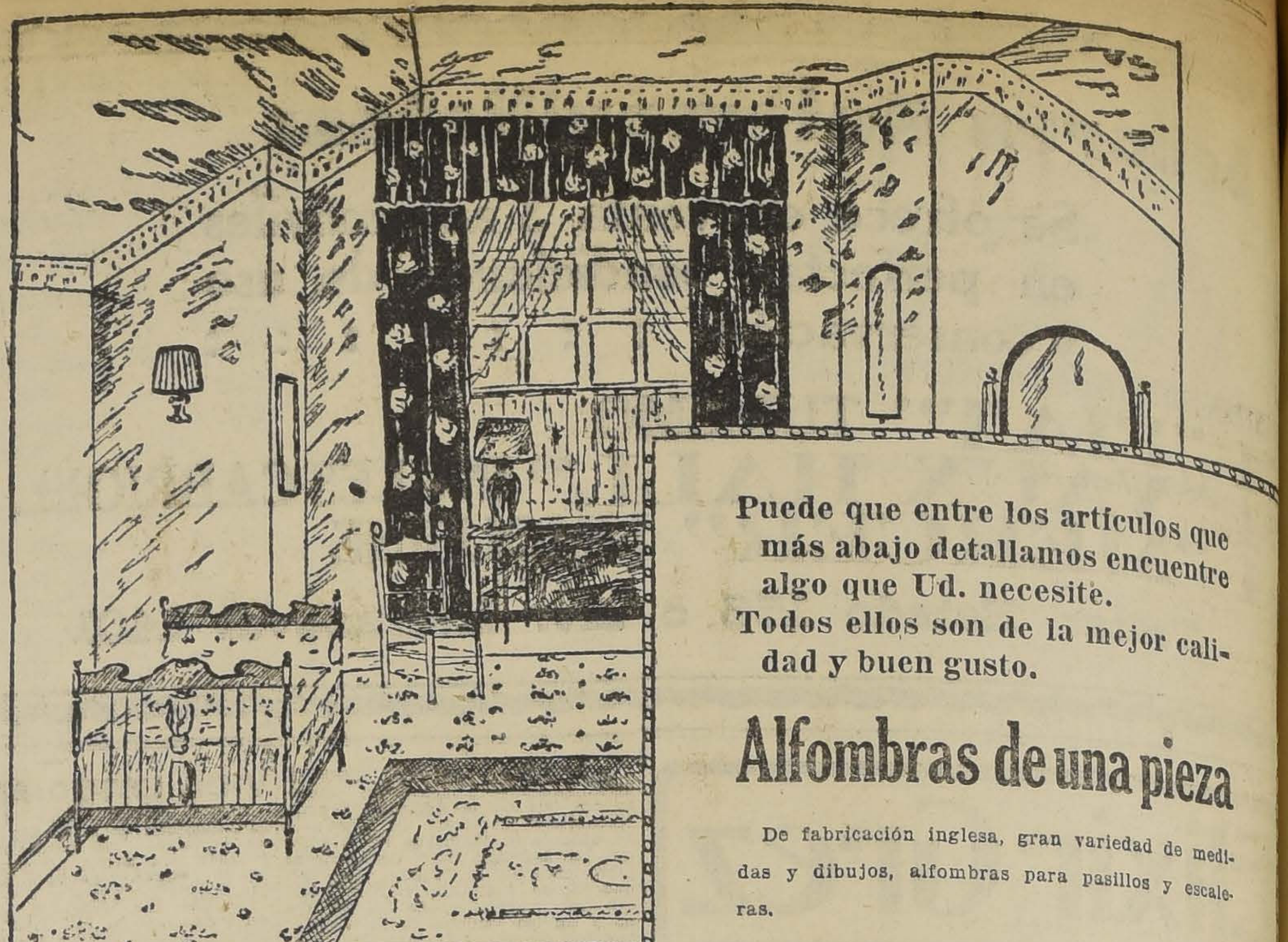

Puede que entre los artículos que más abajo detallamos encuentre algo que Ud. necesite.
Todos ellos son de la mejor calidad y buen gusto.

Alfombras de una pieza

De fabricación inglesa, gran variedad de medidas y dibujos, alfombras para pasillos y escaleras.

Linoleums Incrustados

Nuestro surtido único por lo variado y novedoso de sus diseños tendrá que interesar a Ud., seguramente, por ser un artículo muy práctico e higiénico.

Lo ofrecemos para Comedor, Escritorio, Dormitorio, Hall, Salas de Baño, etc.

Morrison & Co.
Ahumada 65-77 :-: Casilla 212
SANTIAGO

CASA BURGALAT
LIQUIDACION COMPLETA
DE LOS
Géneros de Algodón
VELOS DOBLE ANCHO DE UN COLOR Y DE FANTASIA, GENEROS PARA TRAJES, BRIN DE HILO 120 ctms., etc.
ULTIMA GRAN REBAJA
EN
CONFECCIONES Y TRAJES
REALIZACION POR LA CUARTA PARTE DE SU VALOR

Fábrica de Puertas, Ventanas, Galerías
Y PERSIANAS DE TODAS CLASES
GRAN EXISTENCIA PARA ENTREGA INMEDIATA, OFRECE:
La República
DESVIO, BARRACA Y FABRICA. — 717 - REPUBLICA - 717
ESQUINA DOMEYKO

Puertas una hoja tablero y ½ cuerpo, desde.. .. .. .. $ 18.00
50,000 Listones para parquets, zócalo, piso y cielo.
Carpinteros: Completo surtido en batientes, peinazos, pallillos y molduras. Correderas para mesas, escopleaduras para persianas.
EN TORNEOS: Completo surtido en patas para mesas, balaustros de escalas, mangos para plumeros y se hace toda clase de trabajos.
Despacho rápido a provincias por pequeñas y grandes partidas. Por carros completos desde mi DESVIO ESCOBEDO.
BASAS DE PIEDRA
Casilla 3081. — Teléfono Inglés 182, Parque.
MANUEL ESCOBEDO M.

SE VENDE
Casco buque fierro; capacidad 1,200 toneladas de carga, al ancla en Talcahuano.
PORMENORES
A. BECKER & Co.
CONCEPCION, Barros Arana 348
Casilla 949

EXPLOSIVOS
DU PONT
GELIGNITA DE 34 Y 62 |o
Fulminantes, Guías, Etc.
INTERNATIONAL MACHINERY CO. -:- MORANDE 530

NOTICIAS ADMINISTRATIVAS

EL MINISTRO DEL INTERIOR.— El Ministro del Interior, señor don Florencio Valdés Cuevas, se ha dirigido ayer a su fundo, en Colchagua.

RECARGO ADUANERO. — El Ministro de Hacienda ha dispuesto que durante la semana que se inicia, los derechos de exportación, internación, etc., se cobren como sigue:

El 61 por ciento con un recargo de 95.79 por ciento, y el 39 por ciento restante en oro sellado.

LA TOS CONVULSIVA ADQUIERE PROPORCIONES EPIDEMICAS. —El jefe de los servicios sanitarios de Instrucción Pública, doctor don Sabino Muñoz Labbé, ha pedido al Gobierno, se sirva anticipar los exámenes en los cursos de preparatorias y kindergarten, debido a que la tos convulsiva, que se ha presentado entre los niños, ha adquirido proporciones epidémicas.

PARA LLENAR UNA VACANTE. —Por decreto de fecha de ayer, se ha contratado para que desempeñe el puesto de inspector del puente de Changaral, en San Nicolás, a don Rodolfo Echenique, en la vacante dejada por el fallecimiento del titular, don Antelmo Valenzuela.

LICENCIAS. — Por motivo de salud, se le ha concedido 15 días de feriado al caminero mayor de la Dirección de Obras Públicas, don Julio E. Villas.

Además se les ha otorgado el feriado legal al guarda-almacén y dactilógrafo de la misma repartición, señores Martín Larraín y Alberto León, respectivamente.

CONTRATACION DE INSPECTORES. — Por decreto expedido con fecha de ayer, se han contratado, durante el presente mes, a los señores que a continuación se expresan:

Ismael de la Maza, inspector del puente de Cunaco, en Villa Alegre, y Vicente Barrera, inspector del puente Cautín en Temuco.

EL PRESUPUESTO DE OBRAS PUBLICAS. — En la reunión que celebró en la mañana de ayer la Subcomisión, dejó terminado el despacho del presupuesto de Obras Públicas.

Inmediatamente se procedió a redactar el informe correspondiente, que se debe presentar el Martes próximo, a la Comisión Mixta.

DECRETO DE PAGO. — Por decreto de fecha de ayer, se ha mandado pagar a los señores Cortínez, Schleyer y Cía., la suma de 15,008 pesos 95 centavos, por maderas proporcionadas a la Dirección de Obras Públicas, para la reparación de diversos puentes.

TERMINACION DEL PUENTE NEGRO. — Se ha autorizado al Director de Obras Públicas para que pida propuestas públicas para la terminación del puente Negro, en Chaulico, en la provincia de Llanquihue, y cuyo presupuesto asciende a la suma de $ 18,008.

CONSTRUCCION DEL PUENTE MAULLIN. — Con fecha de ayer se ha expedido un decreto por el cual se autoriza al Director de Obras Públicas para que gire contra la Tesorería de Santiago por la suma de $ 4,000 para atender los trabajos de construcción del puente Maullín, en Desagüe, de la provincia de Llanquihue.

PROLONGACION DEL PUENTE HUALQUI.—La Dirección de Obras Públicas ha aceptado la propuesta presentada por don Enrique Albertz, para la ejecución de los trabajos de prolongación del puente Hualqui, en el camino de Hualqui a San Onofre, por la suma de $ 55,500.

Dr. GIANANI
ESPECIALIDAD ENFERMEDADES PULMONARES
Medicina interna en general, Sífilis. Consultas 3 a 5.—Teléfono 1633.—Teatinos 564.

F. ENCINA F.
Dentista. — Puentes, coronas. Planchas, extracciones.— Agustinas 849.

OSCAR BEZANILLA
DENTISTA
Extracciones absolutamente indoloras. Anestésico inofensivo. Plaza Yungay. — Libertad 666.—Teléfono 40, Yungay.

EJERCITO Y ARMADA

COMANDANTE DEL REGIMIENTO YUNGAY. — Comandante del Regimiento Yungay N.o 3, se nombró al teniente coronel don Alfredo Ewing Acuña, dejando de estar disponible a las órdenes del Ministerio de Guerra.

JEFE DE LA SECCION DE TIRO —Jefe de la Sección Tiro del Departamento General de Guerra, se nombró al mayor don Nemesio Valenzuela Rojas, dejando de ser comandante del Regimiento Yungay N.o 3.

CIRCULAR A LOS COMANDOS DIVISIONARIOS. — El Ministerio Guerra ha dirigido una circular a los Comandos Divisionarios, en la cual les pide enviar el número de vacantes de sub-oficiales en los cuerpos de infantería de cada División, para los efectos de la distribución de los alumnos de la Escuela de Sub-Oficiales.

RENUNCIA. — Se aceptó la renuncia de aspirante a contador que hizo don Benjamín Arrieza, actualmente en servicio en el Regimiento Ferrocarrileros.

SOLICITUD DENEGADA. — No se dió lugar a la solicitud del contador tercero de la Armada don Carlos Yánquez Cerda, en la cual pedía su pase al Ejército, como teniente 2.o

TERMINO DE DISPONIBILIDAD. —El teniente 1.o don José Guzmán, dejará de estar disponible a las órdenes del Comando del Batallón Zapadores N.o 3, y continuará como oficial de planta de dicha unidad.

DESTINACIONES. — El capitán don Hurtado Cabrera Calderón, pasará a prestar sus servicios al Regimiento Tucapel N.o 9, dejando el Pudeto N.o 12.

—El capitán don Carlos Muñoz Guzmán, pasará a prestar sus servicios a la Escuela de Caballería, dejando el Regimiento Granaderos Núm. 1.

—El capitán don Arturo Fuentes Rabe pasará como ayudante de la IV División, de guarnición en Valdivia, dejando el Departamento General de Guerra.

—El capitán don Francisco Lopetegui Soto, pasará como ayudante de la IV Brigada de Caballería, dejando de ser ayudante de la IV División.

CURSO DE EQUITACION EN LOS BATALLONES DE ZAPADORES.— El Ministerio de la Guerra ha dispuesto que los Batallones de Zapadores N.os 2 y 3, organicen, cada uno, un pelotón de zapadores montados, de 20 hombres.

Cada uno de los batallones mencionados enviará anualmente a la Escuela de Caballería un suboficial para que haga un curso de equitación y sirva de instructor de este ramo en el pelotón de Zapadores nombrados.

INSCRIPCIONES MILITARES. — Se ha modificado el párrafo 12 de la Directiva Divisionaria de fecha 5 de Diciembre de 1917, en el sentido de que los jefes de comisiones inscriptoras admitirán a inscribirse a los ciudadanos que cumplan 18 años dentro del año.

PERMISO PARA EXTRAER RESTOS NAUFRAGOS. — Concédese a don Alberto Goldemberg el permiso que solicita para extraer los restos náufragos de los buques "Karlich Castle" y "Prior", idos a pique en la bahía de Carrizal Bajo, debiendo dar principio a los trabajos de extracción en el plazo de tres meses.

NOMBRAMIENTO. — Se ha nombrado teniente 1.o de la Armada al teniente 2.o don Adirio O. Jeason Ahumada.

CONCURSO DE TIRO EN CALERA. — Hoy y mañana se efectuará en Calera un gran concurso de tiro en el que actuarán 35 clubs de la II División.

Con el objeto de presenciar este certamen, se ha dirigido a dicho punto el comandante Acosta.

CONCURRENCIA DE BANDAS.— El Comando de la 2.a Brigada de Artillería, dispondrá que la banda de músicos del Regimiento General Maturana N.o 5, concurra hoy, de 1 a 4 P. M., al velódromo del Parque Cousiño a fin de amenizar una fiesta que se celebra en dicho sitio, debiendo ponerse a las órdenes del señor Armando Venegas.

Igual orden ha impartido el Comando de la Brigada de Comunicaciones, a fin de que la banda de músicos del Batallón de Telégrafo se encuentre mañana Lunes, a las 4 P. M., en el paradero de los carros Bellavista, con el objeto de solemnizar la romería al cerro San Cristóbal.

REVISTA DE CAMILLEROS. — La revista de camilleros de las unidades que se expresan, y que tienen cirujano de propiedad, tendrá lugar en los días y horas que se indican, y será pasada por el cirujano jefe del Estado Mayor, mayor don Fernando Sepúlveda:

Martes 9, Regimiento Pudeto, a las 7 A. M.
Martes 9, Regimiento Tacna, a las 8 A. M.
Miércoles 10, Regimiento Buin, a las 7 A. M.
Miércoles 10, Regimiento Maturana, a las 8.30 A. M.
Jueves 11, Grupo Escala, a las 8 A. M.
Jueves 11, Batallón Telégrafo, a las 9 A. M.
Viernes 12, Regimiento Ferrocarrileros, a las 8 A. M.
Sábado 13, Regimiento Yungay, a las 10.30 A. M.

CRONICA POLICIAL

EXTRAÑA ACTITUD DEL ALCALDE DE YUNGAY.— Ayer se ha acercado a nuestra imprenta la señora Carmen Rita Yáñez, a exponernos graves cargos contra el Alcalde de la Comuna de Yungay, señor Juan de Dios Morandé.

Expone dicha señora que el Alcalde de Yungay, arrogándose facultades que no le corresponden, la hizo tomar presa y la mantuvo en el calabozo desde el Lunes a las 4 1|2 de la tarde, hasta el Martes a las 10 de la mañana.

En la noche del Lunes fué víctima de vejámenes injustificados de parte de la policía de la comuna.

La causa de estos atropellos sería, según la señora Yáñez, el haberse ella negado a acceder a las exigencias del señor Morandé para que se uniera con su marido, con quien está separada desde hace algún tiempo, por los malos tratamientos que le daba.

La reclamante es una persona honrada que vive de su trabajo, manteniendo a sus tres hijos.

La actitud del Alcalde ha llegado hasta el extremo de señalarle un plazo de 10 días para que la señora Yáñez abandonase la comuna, donde tiene su negocio, y donde ha vivido desde hace muchos años a esta parte.

UN ATENTADO CONTRA UN AGENTE DE LA SECCION DE SEGURIDAD.— Aprehensión de uno de los hechores.— Ayer a las once y media de la mañana, un agente de la Sección de Seguridad en circunstancias que andaba de servicio en el radio de la 9.a Comisaría, fué víctima de un atentado.

Cuando dicho agente pasaba por los jardines del Parque de Recoleta, vió que iban dos individuos que dadas sus manifestaciones, le inspiraron cierta sospecha.

Al querer detenerlos, uno de los individuos llamado Eleodoro Hernández, sacó de entre sus vestiduras un rifle Máuser recortado con el objeto de cargarlo y disparar contra el agente, lo que felizmente no consiguió, debido a que cuando intentó colocar la bala, hizo una mala maniobra, cayendo en seguida ésta al suelo.

Mientras ocurría esto, el compañero de Hernández emprendió la fuga, no siendo habido hasta ayer.

En vista del fracaso de su intento, Hernández, a igual que su compañero, quiso huir pero, gracias a la habilidad y destreza del agente atentado, logró aprehenderlo llevándolo en seguida a la Sección de Seguridad en donde se encuentra detenido, para ser puesto mañana a disposición del Juzgado de Turno.

Como se vé, la acción cometida por este agente, cuyo nombre nos pidió reserva, dada su modestia, es digna de aplausos.

JUZGADO DE TURNO.— En el curso de la semana que se inicia, estará de turno, para atender a lo criminal, el 2.o juzgado a cargo del juez señor Fernando Soro Barriga.

LA VISITA SEMANAL A LA CARCEL PUBLICA.— En la tarde de ayer, los jueces de los cuatro juzgados del crimen, hicieron la visita semanal que les corresponde, según la ley, con el objeto de imponerse personalmente de si los reos tenían que formular algún reclamo relacionado con la marcha de los sumarios que se les instruye.

En esta visita, los reos no hicieron ante los señores jueces ninguna reclamación de importancia.

MORDIDA POR UN PERRO.— Ayer a las diez de la mañana, la niñita Aída Alegría, de 10 años de edad, en circunstancias que pasaba por la calle de Santa Filomena, fué mordida en una pierna por un perro que en esos momentos salía de una casa de dicha calle.

La niñita Alegría fué llevada a su casa en donde se le hicieron las primeras curaciones.

UN CUENTO DEL TIO.—Ayer se presentó a la Sección de Seguridad don Enrique Caballero, exponiendo que en la mañana de ese día al pasar por la calle Santo Domingo, fué víctima del "cuento del tío", por la suma de 400 pesos.

Esta cantidad de dinero se la pasó a dos individuos desconocidos.

A DISPOSICION DE SU DUEÑO. —En la Comandancia de Policía de Renca se encuentra a disposición de su dueño, una carretela N.o 3164 con su respectivo caballo, el que está sin arneses, encontrándose en la vía pública.

TRIBUNALES

CORTE SUPREMA

El Excmo. Tribunal se ocupó de las causas en acuerdo.

Movimiento del 6 de Diciembre de 1919

Primera Sala.— 1.a Contra D. Rodríguez, confirmada; 2.a Contra A. Herrera, invalidad; 15 Contra E. Contreras y otros, confirmada. Recurso de queja de Pedro Salas y otro, sin lugar. Fallada de acuerdo: Salas Romo contra juez I. Givovich. Recurso de queja de Emilio Casabianca, sin lugar.

Alegaron:
En la 1.a, don Jorge Ovando Ruiz con don Franklin Otero.
En la 2.a, don Enrique Jaramillo, por la revocatoria.
En la 15, don Ernesto Peña por la aprobación.

Segunda Sala.— 2 Contra E. Arcos, confirmada; 3 contra F. Fernández, confirmada; 4 contra R. Campos, confirmada; 5 contra M. Espínola, confirmada; 6 contra T. Díaz, confirmada; 7 contra T. Fritz, confirmada; 8 contra A. Hidalgo, confirmada; 9 A. Espina contra R. Sánchez; 10 contra J. Mondaca U.; R. Sánchez, confirmada; 10 contra J. Mondaca, confirmada; 11 contra M. González, confirmada; 12 contra E. García, confirmada; 13 Sumario incendio casa E. Díaz, confirmada; 14 contra E. Henríquez, confirmada; 15 contra H. Martínez, confirmada; 16 Sumario incendio de G. Peñaloza, confirmada; 17 sumario muerte F. Pino, confirmada; 18 contra C. Araya, confirmada; 19 contra V. Guzmán, confirmada; 20 contra L. Muñoz, confirmada. Fallada de acuerdo M. Aguilera con J. Torres, revocada.

Alegaron:
En la 6.a Don Manuel Cabezón.
En la 9.a, don Benjamín de la Barra.
En la 11.a, don Ramón Gaete.
En la 15, don Franklin Otero.
En la 18, don Franklin Otero.

Tercera Sala.— 1.a Contra González y otro, confirmada; 2. contra Larrea, confirmada; 3, contra Oyarzún, aprobada; 4, sumario por homicidio de Villaseca, aprobada; 5, contra Araya y otro, aprobada; 6, contra Salas, aprobada; 7, contra Gómez y Zúñiga, aprobada; 8, contra Sandoval, aprobada; 11, incendio gran Avenida, aprobada; 12, Fisco con Martínez, aprobada; 13, Smith con Municipalidad de Providencia, confirmada; 15, Saa con Ormazabal, confirmada; fallada de acuerdo, Benítez con Wenz y Cía.

Alegaron:
En la 9, don Alejandro Lazo Riveros por la revocatoria.
En la 13., don Agustín Correa A., con don Héctor Salas I.

Cuarta Sala.— 1, Sumario muerte de un desconocido, aprobada; 2, contra J. Contreras, aprobada; 3, Denuncio del S. Plaza F., aprobada; 4, contra J. Becker, confirmada; 5, contra C. Devita, confirmada; 6, contra F. de la Barra, confirmada; 7, contra P. Frutrainsky, confirmada; 8, contra J. Pino, confirmada; 9, sumario por incendio fundo Llolleo, aprobada; 19, J. Forno contra A. Trejo, aprobada; 11, F. Zavaletta contra S. Jaramillo, acuerdo. No vistas las demás.

Alegaron:
En la 4.a, don J. Ramos.
En la 10.a, don Franklin Otero.
En la 11.a, don Nicanor Elgueta.

Fallada de acuerdo: contra J. S. Morales, aprobada.

Fallada de acuerdo contra J. Morales, aprobada.

Fallada de cuerdo contra E. Castro, trámite.

Fallada de acuerdo contra sumario hurto a A. Castro, aprobada.

Quinta Sala.— 1, Sumario muerte de Desiderio Olguín, fallada; 2, sumario muerte de Marambio, fallada; 3, sumario muerte de Pérez, fallada; 4, sumario muerte de Scheneider, fallada; 5, sumario muerte de Montoya, fallada; 6, sumario muerte de Negrete, fallada; 7, sumario muerte de Bustamante, fallada; 8, sumario por violación de Florinda Solís, fallada; 9, contra Giordano y otro, fallada; 10, contra Valdés, fallada; 11, contra Maldonado y otro, acuerdo; 12, contra Díaz, acuerdo; 13, contra Pérez, acuerdo; 14, contra Estivel, acuerdo; 16, contra Hernández, acuerdo; Fallada de acuerdo contra Román, confirmada.

Alegaron:
En la 11.a, don Pedro Velasco, por la aprobación.

PRIMERA SECRETARIA

Ingreso civil

Partición bienes José Allendes y Dolores Cornejo, compromiso.

Ingreso criminal

Contra Suzarte, 1.er juzgado; contra Vargas, id.; contra Heras, id.; contra Casmaqui, id.; contra Pérez, id.; contra Moraga, id.; contra Valencia, id.; contra Campos, S. Antonio; contra Silva, Rengo; contra Donoso, id.; contra Jeilen, Buin; contra González, 1.er juzgado; contra Velasquez, i.; contra Moraga, id.; contra Moraga, id.; contra Moraga, id.; contra Leytón, id.; contra Díaz, id.; contra Poblete, id.; contra Guerra, id.; contra Yáñez, id.; contra Maritte, id.; contra Hernández, 3.er juzgado; contra Droguett, 2.o juzgado; contra Garrido, 4.o juzgado; contra Lizama, id.; contra Berríos, id.; contra Lira, S. Fernando; contra Miquel, 2.o juzgado; contra Reyes, 2.o juzgado.

SEGUNDA SECRETARIA

Ingreso civil

A. Lavín con Mancilla, 3.er juzgado; Stonlhers y Cía. con A. Basis, apelación; J. Colta con J. de D. Plaza, 4.o juzgado; R. Mardones con A. Farr, S. Bernardo; Municipalidad Melipilla con A. Serrano, Melipilla.

Ingreso criminal

Contra P. Estrany, 3.er juzgado.

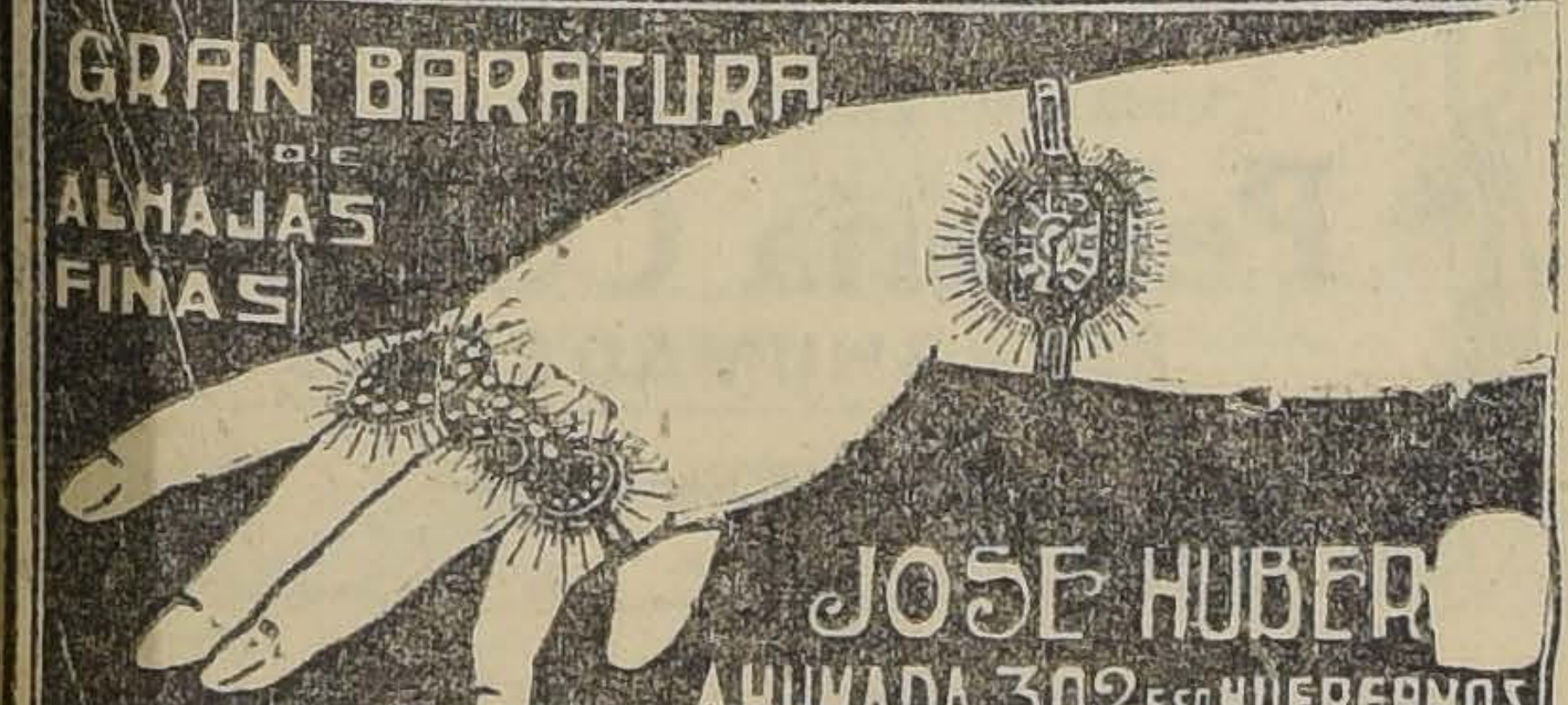

Fiestas de Navidad y Año Nuevo
ARTICULOS PARA REGALOS
Con un 40% de rebaja
Es de interés general la gran liquidación que en estos momentos estamos realizando. Tenemos infinidad de artículos de alta novedad.
TODO A MITAD DE PRECIO
Hay una gran variedad en juegos de café, té y de mesa, carteras para caballeros, bolsos para señoras, figuras de salón, relojes pulsera, etc., etc.
HOY MISMO
VEA NUESTROS PRECIOS EN LAS VIDRIERAS DE
AHUMADA y HUERFANOS

GUIA PROFESIONAL

ABOGADOS

ARTURO ALESSANDRI
ARTURO ALESSANDRI R.
FERNANDO ALESSANDRI R.
VICTOR ACEVEDO L.
Domicilio y estudio: Delicias 1158. Horas de oficina: 9 a 11.30 y de 16 a 18.30. Tel. Ing. 1414. Tel. Nac. 1833.

ERNESTO BARROS JARPA
Gálvez 88. Teléfono 1845.

LUIS MALAQUIAS CONCHA S.
Asuntos civiles, criminales, accidentes, apelaciones.—Compañía 1065. Casilla 1088.

ALCIBIADES CARRILLO
Trasladóse Compañía 1231, frente a Notaría Lizana. Casilla 1214.

J. ENRIQUE COSTA
y JORGE COSTA
Teléfono 1076. Santo Domingo 1131.

NAZARIO CHACON DEL CAMPO
Morandé 466. Casilla 3211. Teléfono 966.

CARLOS CONTRERAS PUEBLA
Abogado. Morandé 450. De 3 a 6.

CLARO y Cía.
Luis Claro Solar, Samuel Claro Lastarria, Héctor Claro Salas, Fernando Claro Salas.—Morandé 231. Teléfono 2355.

ALBERTO DURAN E.
Santo Domingo 1145. Casilla 2914.

PEDRO DAZA BRANTES
Morandé 440. Casilla 2281.

JORGE ERRAZURIZ TAGLE
LUIS A. QUINTEROS T.
Estudio: Morandé 434.

FERNANDO FIGUEROA V.
CARLOS VICUÑA FUENTES
Estudio: Catedral 1355. Casilla 3694. Teléfono 930.

FERNANDO ERRAZURIZ TAGLE
Notario-abogado. Bandera 345. Casilla 926. Teléfono Inglés N.o 3324. Desde las 9 a A. M. hasta las 6 1|2 P. M.

LADISLAO ERRAZURIZ
HERNAN LEIGH BAÑADOS
De 2 a 5.—Alameda 1902.

HERMAN ECHEVERRIA C.
Moneda 1142. Domicilio: Carrera 172.

NICANOR ELGUETA N.
Galería Alessandri 19-A (altos). Teléfono Inglés 536.

MARTIN Y HERNAN
FIGUEROA ANGUITA
San Antonio 717. Teléfono 1681.

DANIEL FELIU
y OSCAR FELIU H.
Merced 854. Teléfono 582. Casilla 3277.

GALV. GALLARDO NIETO
Ahumada 163, altos. Teléf. 2343.

EDUARDO GREZ PADILLA
Catedral 1425. Teléfono 1144.

JORGE GALLARDO NIETO
Asuntos civiles y criminales. — Morandé 356. Teléfono 1956.

HECTOR ARNALDO GUERRA
Estudio y domicilio: Santo Domingo 1175. Consultas: 9 a 10 y 4 a 5.

MANUEL GAETE FAGALDE
Notario-abogado. Huérfanos 1242. Teléfono Inglés 1355. De 9 a 18.30. Domicilio: Vergara 261.

RAMON SEGUNDO JIMENEZ
Galería Alessandri 24. Piso 3.o, casa 5. De 10-11 y 15-17.

OSVALDO HEVIA L.
Morandé 244. Casilla 1831.

BERNARDINO LEIVA
Abogado. Bandera 536.

CARLOS A. RUIZ B.
Morandé 432.

LORENZO MONTT
AMBROSIO MONTT WILMS
Compañía 1207. Teléfono 2307.

VICTOR CELIS MATURANA
LEON DEPASSIER
Oficina de asuntos judiciales. Morandé 432. Casilla 2353.

MANUEL MERINO E.
LUIS MERINO E.
Arturo Prat 506. Estudio: Huérfanos 1235. Casilla 2407. Teléf. 2077.

MANUEL OLIVA
Abogado. Estudio: Galería Alessandri, oficina 11-A, en bajos.

ROBERTO DE PETRIS
Estudio-domicilio: San Diego 65. Teléf. 156. Casilla 4044. Juicios civiles, criminales, de comercio. Asuntos jurisdicción voluntaria. Consultas.

ARMANDO QUEZADA ACHARAN
PEDRO AGUIRRE CERDA
BENJAMIN JIMENEZ S
Casilla 2861. Morandé 432.

ENRIQUE TAGLE MORENO
GUSTAVO KALTWASSER DIAZ
Estudio: Huérfanos 1163. Casilla 855.

LEOPOLDO URRUTIA
Banco Hipotecario de Chile, de 11 a 12.—Santa Rosa 128, de 14 a 18.

EMILIO TAGLE RODRIGUEZ
Abogado. Huérfanos 840. Teléfono 208. Atiende preferentemente asuntos comerciales y mineros.

MEDICOS

Dr. ARNELLO
Cirugía. Anestesia general. Venéreas. Consultas: García Reyes 17, de 12-3. Hospital San Vicente 4-6.

Dr. ALCAINO
Oídos, nariz, boca, garganta. Especialista. Hospitales Niños y Salvador. Consultas: 2-5. — Dieciocho 257. Teléfono 257.

Dr. AGUILAR
Cirugía. Sífilis. Enfermedades señoras. Consultas: 1-3. San Isidro No 229.

Dr. AMENABAR OSSA
Oculista, 14 años Europa, 3 años médico director Hospital Ojos. Condado Stafford (Inglaterra).—Merced 494. De 1 1|2-4. Clínica y Pensionado Av. Matta 1131. de 9-10.

Dr. LEONIDAS AGUIRRE A.
Especialista enfermedades de niños y afecciones pulmonares. Consultas: 10 a 11 y 1 1|2-3-1|2. San Francisco 116.

Dr. ARAYA IZQUIERDO
Medicina general. Especialmente hígado y aparato digestivo. — San Francisco 1335. De 1 a 3.

AFECCIONES PULMONARES Y NERVIOSAS
Rayos X. Dr. Fontecilla. Estudios Europa.—Delicias 1626. 2-4.

A. ICAZA BARROS
Médico-cirujano. — Bandera 736. Teléfono 233. Consultas: 5 a 6 1|2.

Dr. ARTURO BARRAZA A.
Vías urinarias, sífilis.—Puente 557. de 3-6.

Dr. BORQUEZ SILVA
Estudios Europa. Pulmón, corazón, estómago e intestinos. Rayos X. De 3 a 6.—A. Prat 80.—Teléf. 19 (Matadero).

Dr. BISQUERTT
Vías urinarias, sífilis.— Moneda 559. 3-6. Casilla 2563.

Dr. CARLOS BOLIVAR S.
Medicina general. Delicias 210. De 1-3.

Dr. JULIO BUSTOS
Médico de Ciudad de Santiago. Medicina interna, niños, sífilis. Recoleta 707.—2-4.

Dr. JOSE MARIA BUSTOS
Oculista.—Vergara 134. De 1-4. Teléfono 2204.

Dr. LUCIO CORDOVA
Medicina general. Consultas: 1 1|2 a 3 1|2.—Monjitas 330.

Dr. LEON CHONCHOL
Titulado en París. Medicina general. Piel, venéreas. Consultas: 2-5. Santo Domingo 739.

Dr. CAMPOS MENDEZ
Medicina interna. Corazón, hígado, sífilis. 10-12.—Huérfanos 2311 y 2-5. Bandera 62.

Dr. LEONIDAS CORONA T.
Laboratorio Clínico, Delicias 868 (frente a Estado). Consultas de 4-6. Teléfono 2483.

Dr. BRAGA CASTILLO
Rayos X.—Merced 126. Teléfono 1393. Consultas: de 9-10 y de 1-4.

Dr. MANUEL CALVO MACKENNA
Médico del Pensionado de San Vicente, 1-3. Santo Domingo 1412. Teléfono Inglés 596.

Dr. EMILIO CADIZ
Graduado en París. 2 a 4.— Lord Cochrane 246.

Dr. W. E. COUTTS
Sífilis. Vías urinarias. Consultas: 3 a 5.—San Martín 372.

Dr. CARLOS CORNEJO
Cirugía general. Recibe enfermos en su clínica privada. Laboratorio para análisis.—Providencia 739.

Dr. CASTRO OLIVEIRA
Garganta, nariz, oídos.—Estado 62. De 3 a 6.

Dr. CASTAÑEDA IGLESIAS
Ex-Médico Residente Hospital Niños, Catedral 1882. Teléf. 254. De 1 a 3.

Dr. GEORGES DAUBAS
Titulado París y Chile. Regresó Francia. Medicina interna. 2-4.— Delicias 489.

Dr. DIAZ VELASCO
Medicina interna. Niños, sífilis. Consultas: 1 a 4.—Vergara 474.

Dr. EUGENIO DIAZ LIRA
Cirugía de Niños y Ortopedia.— Agustinas 1270. Teléfono 2585.

Dr. RICARDO DONOSO
Estudios en Europa. Medicina interna, especialmente pulmón, corazón.—Agustinas 819.—1 1|2 a 3 1|2.

Dr. ESPINA
Rayos X. Medicina interna. Estudios en Europa. Delicias 1228, esquina Gálvez Teléfono Inglés 2102. Consultas: 1 1|2 a 4 P. M.

Dr. FRANCISCO EDWARDS
Vías urinarias. Consultas de 2-4. Teatinos 14.

Dr. JULIO EASTMAN
Catedral 2673. De 1 1|2-3 1|2. Teléfono 2637. Casilla 1571.

Dr. L. QUINTEROS ENCINA
Médico Legista. Cirugía, partos. 1-3. Alameda 239.

Dr. FUENZALIDA BRAVO
Profesor enfermedades niños. Merced 660. Teléfono 1721. De 2-4.

Dr. ARTURO FRITZ
Medicina general Jefe Policlínica. Piel y sífilis. 3-5.—Huérfanos 1363.

Dr. MORAGA FUENZALIDA
Medicina y cirugía de niños.— Cochrane 115. Teléfono 2804. 1-3.

SIFILIS
VENEREAS Y PIEL
Doctor Félix Grohnert B.
Castro 238.—Consultas: 2—6.

Dr. ENRIQUE GONZALEZ
Estudios Europa. Estómago, intestinos, hígado, diabetes, obesidad, reumatismo. 2-4. Castro 105.

Dr. ERNESTO GREENE
Estudios Europa. Cirugía, ginecología. Consultas 2-4. San Martín 503 esq. Catedral. Teléfono 2860.

Dr. ARISTIDES GONZALEZ C.
Prof. extraordinario. Obstetricia, partos, enfermedades señoras. 1-3. Cas. 1551. Teléf. 2789. S. Martín 272.

Dr. LUIS GODOY H.
Cirugía y anestesia general. Consultas: 1-4. Delicias 1367. Tel. 2541.

Dr. ALEJANDRO INFANTE
Enfermedades de niños. Médico del Hospital de Niños San Luis. Consultas: 1-4. Delicias 253.

Dr. ROBERTO JARAMILLO B
Ejército 707. Teléfono 142. Parque.

Dr. A. KORNER ANDWANTER
Estudios en E. U. Cirugía, ortopedia. Consultas: 2-5. Santo Domingo 623.

RICARDO KUSCHEL S.
Cirugía general. Consultas: 3 1|2-5. San Antonio 275. Teléfono 1344.

Dr. LEA PLAZA
Enfermedades del sistema nervioso.—Monjitas 308.

PROFESOR LUCO
Enfermedades nerviosas y mentales.—Merced 336. 1-3.

Dr. MALBRAN
Bandera 726. Enfermedades mentales y nerviosas 2-5.

Dr. LUIS G. MIDDLETON CRUZ
Oídos, nariz, garganta.— Trasladóse: Miraflores 540.—4-6.

Dr MORALES VILLABLANCA
Sífilis, Venéreas.— Prat 356. De 4 a 6.

Dr. MOUAT S.
Ginecología-partos. Ex-jefe de Clínica Ginecológica Dr. Korner. Brasil 25. Consultas: 1-4.

CORA MAYER G.
Médico-cirujano. Niños y señoras. Consultas de 4-6. Compañía 1307.

DOCTOR MOORE
Profesor de enfermedades génito-urinarias. piel. 2 a 26.—110 Vergara.

Dr. ITALO MARTINI G.
Ojos, oídos, nariz y garganta. Delicias 411.—Consultas: 2-4.

Dr. LUIS MIRANDA
Residente Hosp. San Vicente.— Se trasladó a Agustinas 2582. — De 1 a 3.

Dr. MEZA OLVA
Estudios en Europa. Medicina interna, especialmente pulmón, corazón, riñones, sífilis. Laboratorio Clínico. Consultas: 3-4. Dieciocho 268.

Dr. MONTERO
Prof. de dermatología, sifilografía. Piel, sífilis, génito-urinarias.— Prat 309.

Dr. JUAN MONTENEGRO
Enfermedades de niños. Consultas 2-4. Compañía 1770.

Dr. ERNESTO MOLINA C.
Cirugía general. Consultas de 4 1|2 a 6.—Ejército 870.

Dr. JULIO MOORE F.
Regresó comisión Gobierno. Consultas de 2 a 4. Niños. Sífilis. Atiende llamados nocturnos. Vergara 155.

Dr. OHLERICH
Titulado Alemania y Chile. Medicina general adultos y niños. Teléfono 882. Consultas: 2-4. Trasladóse Teatinos 336.

Dr. DAVID PULIDO
Enfermedades niños. Sto. Domingo 1646. Teléf. 2152. Consultorio: Sto. Domingo 1695.—1 a 4.

Dr. OTTO PHILIPPI
Enfermedades de niños. Sto. Domingo 320 esq. San Antonio. Consultas: 1-3. Teléfono 2415.

PROFESOR PARDO
Cirugía y enfermedades de señoras. Consultas de 2-4. Ejército 119.

Dr. PAREDES F.
Especialista enfermedades señoras. Jefe Policlínica Prof. Korner. Medicina, cirugía. Amunátegui 33. de 2-4.

Dr. PRUNES
Estudios en Europa. Jefe de Clínica. Piel, sífilis, venéreas. Merced 490. Casilla 2894.

Dr. RICARDO PERALTA G.
Cirugía general, especialmente de niños. Claras 471.

Dr. MARCIAL PARADA
Oídos, nariz, garganta.—Delicias 1626. Teléfono 2844. De 3-5.

Dr. PRADO REYES
Cirujano jefe Hosp. San Juan de Dios. Cirugía. Enfermedades señoras. San Francisco 70. De 1-3. Teléf. 1484.

Dr. QUIROGA
Enfermedades nerviosas, mentales. Puente 559. Consultas: 5-7.

Dr. RAYO RIQUELME
Cirugía. Enfermedades de señoras. Sífilis.—Lunes, Miércoles. Viernes. 1-3. Martes, Jueves y Sábado: 5-6. Merced 204. Teléfono 2329.

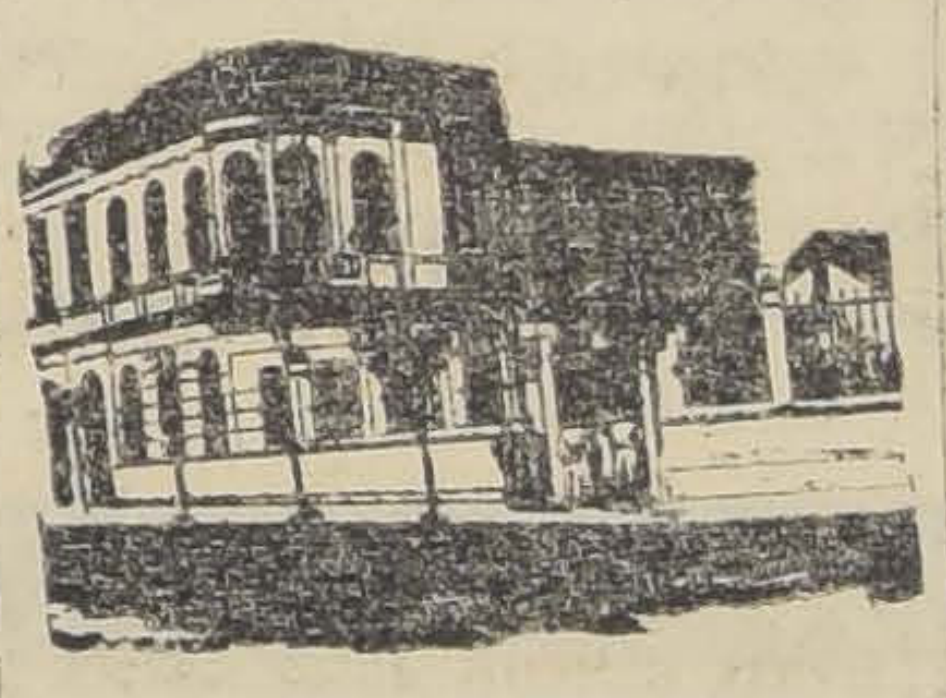

SANATORIO
PENSIONADO PARTICULAR
Partos, operaciones; doctores especialistas enfermedades señores, corazón, pulmón, digestivas, nervios. Sala operaciones, electroterapia, laboratorio; jardines. **Avenida Matta 586.** Teléfono 97 (Matadero).
Dr. Aquiles Riveros
Médico-cirujano de las Universidades de Chile y Brusselas.
d-11

Dr. NACIANCENO ROMERO
Laboratorio Clínico. Puente 559. Consultas 5-7. Casilla 3871.

Dr. EDUARDO DE RAMON
Cirugía, enfermedades de señoras. Consultas: 1-3. Trasladóse Agustinas 1660.

Dr. JOEL RODRIGUEZ P.
Estudios en Europa. Medicina interna, especialmente estómago, intestinos. Rayos X. Consultas: 2-4. Claras 431.

Dr RAMON SILVA LEON
Enfermedades señoras: Partos. Atención nocturna. Riquelme 52.

Dr. OSVALDO SALAS C.
Catedral 2529. Medicina de adultos y niños. Sífilis. Consultas: 1-4. Teléfono 2791.

Dr. CARLOS A SOMMERS
Medicina general.—Catedral 2099. De 1 a 3.

J. SCHWARENBERG L.
Enfermedades de niños. Consultas de 1-3, excepto Jueves y Sábado. San Antonio 275. Teléfono Inglés 1844.

Dr. SUAREZ ALVAREZ
Especialmente afecciones de la vista. Santo Domingo 1283. Consultas: 1-3.

Dr. STUARDO
Estudios Europa. Enfermedades niños. Consultas: 1-4. — Agustinas 1684.—Teléfono 2245.

Dr. SANTANDER
Estudios Europa. Médico internista, especialmente vías digestivas y riñón. Examen completo del enfermo por rayos X y laboratorio.—Consultas: 3 a 5. Teléfono 2271. Moneda 821.

Dr. SEPULVEDA R.
Laboratorio
Bandera 736.—Teléfono 233.—Exámenes completos: sangre, orina, desgarro, etc. Consultas: 2 a 6.

Dr. TORRES TORRES
Jefe Clínica Prof. Korner. Enfermedades señoras, cirugía. Catedral 1249. De 3-2-5.

Dr. ULLOA
Interna. Venéreas. Niños. Pulmón. Independencia 1726.—12-4.

Dr. UGARTE MONTES
Medicina interna. Cirugía. Sífilis.—Sotomayor 541. De 1 1|2-3 1|2.

DOCTORA ERNESTINA PEREZ
Estudios en Europa. Se trasladó a Merced 629.—Consultas: 2 a 4 1|2.

Dr. VIVES BRAVO
Estudios Europa. Enfermedades niños. Monjitas 812. Teléfono 2895.

Dr. VARGAS SALCEDO
Cirujano. Consultas: 2-4. Teatinos 364. Teléfono 1060.

Dr. G. E. VIDAL S.
Consultas: 4-6.—Delicias 2646.

Dr. VALENZUELA LARRAIN
Cirugía general, ginecología. Consultas: 1-3, menos los Viernes. Catedral 2092.

Dr. VILLALON
Enfermedades de la vista. Estudios Europa.—Santo Domingo 606. Consultas: 1 1|2-3 1|2.

DANIEL YAÑEZ G.
Sífilis, venéreas. De 3-5.—Moneda 1036.

Dr. ZUÑIGA C.
Partos. Enfermedades de señoras. Jefe Clínica Obstetricia. Avenida España 472. Consultas: 1-3. Teléfono 111. Parque.

Dr. WAUGH ALDUNATE
606 914 Medicina interna, venéreas, sífilis, Reacción de Wassermann. Consultas: de 2-4 1|2. Catedral 1088.

Dr. WIREN
Oído, nariz, garganta. Claras 471 2-4. Policlínica, 8 1|2-11 A. M. Sólo para enfermos escasos recursos.

DENTISTAS

DR. ROGAT
PIORREA ALVEOLAR
Bolsa de Comercio
Oficina 212-213
En Valparaíso los Sábados. Condell 88.

VICTORINO ALONSO
Dentista. Estudios en Philadelphia. Moneda 1164.

GUILLERMO AHUMADA
Dentista.—Carmen 319, altos.

A. ARREDONDO REYES
Instalación moderna. Trabajos garantidos. Delicias 2774 (Portal Edwards).

MAURICIO M. BALTIANSKY
Dentista. Cirugía dental. Enfermedades de la boca. Arturo Prat 935.

ENRIQUE MORENO OLEA
Dentista. Especialista clínica dental Dr. Valenzuela Basterrica. Huérfanos 1616. Teléfono 1642.

LUIS MARTINEZ O.
Dentista.—Agustinas 1357.

Dr. LUIS PELLIZA C.
Especialidad puentes, coronas y planchas. Agustinas 849. Casilla 775.

J. A. CASTRO OLIVEIRA
R. CASTRO OLIVEIRA
Estado 62.

CLODOMIRO CONTRERAS
Ayudante Clínica Operatoria Escuela Dental. San Antonio 451. Consultas: 1 1|2-6.

JOSE LUIS CARRERA M.
Dentista. Teatinos 549, entre Catedral y Santo Domingo.

J CAMARGO SANGINES
Carmen 32.—De 1 a 5.

ROBERTO GOMEZ UGARTE
Dentista. Consultas: 2 a 5. Morandé 291. Of. 22 y 24.

Dr. EDUARDO D. GOMEZ C.
Dentista. Consultas: 3-7. San Diego 1550.

EDUARDO HOLLSTEIN
Dentista. Catedral 1787.

MUÑOZ LOBOS Hnos.
Dentistas. Extracciones sin dolor. Somnoforme. Puentes.—San Diego 307-448. Teléfonos 107-108.

Dra. ELVIRA ROSAS S.
Dentista.—Bandera 76.

INGENIEROS

ALBERTO LABENAS F.
Ingeniero. Claras 162. Casilla 420.

OFICINA TECNICA
Lorenzo Claro Lastarria, Ing. Civil. Morandé 225. Teléf. 1963. Casilla 1491.

ARQUITECTOS

EDUARDO TASSO
Construcciones transformaciones, reparaciones. Honorarios 8 o|o. Planos presupuestos. — Morandé 131.

MATRONAS

SEÑORA AVILA
Atiende partos y toda época embarazo. Pensionistas. Consultas gratis. Sotomayor 685.

CLINICA PRIVADA
DE OBSTETRICIA
Señora Reyes. Matrona ginecologista. Establecimiento moderno. — Atendido por dos cirujanos especialistas. Recibe enfermas de todas partes del país. Curaciones internas. Partos indoloros. Absoluta reserva. Asistencia a domicilio. Esmeralda 636.

CLINICA "Dra. VICENTINA"
Especialista partos, enfermedades internas. Pensionado higiénico, consultas gratis. San Diego 57.

CLINICA
Ana G. Vargas Barrera. Partos, enfermedades señoras. Recibe pensionistas. Cochrane 985.

Mme. E. FRAGNAUD
Matrona francesa. Consultas de 1 a 5. Manuel Rodríguez 647.

J. MORENO
Clínica. Especialidad curaciones internas. Arturo Prat 1250.

M. TERESA DE LA PLATA
Matrona.—Especialidad en inyecciones hipodérmicas e intramusculares y curaciones internas.—Calle Coquimbo N.o 1215, entre Gálvez y Nataniel. 813-D-20

MERCEDES ROJAS
San Diego 932. Recibe enfermas cualquier tiempo. Consultas privadas. Precios módicos.

CARMELA TORO G.
Pensionistas. Atiende toda hora. Trasladóse San Pablo 3267.

"PENSIONADO MURFFI"
Especialidad enfermedades señoras. Partos, pensión desde $ 40. Curación flores blancas. Cobro después mejorada enferma. Aplico inyecciones. Exámenes gratis. —San Diego 360.

VARIOS

CONSULTORIO FEMENINO DE CULTURA FISICA
Vello, extracción segura por señoras competentes bajo vigilancia médica. Masaje, gimnasia, hidroterapia, electricidad, etc. Trátanse niños mal desarrollados, anemias, estitiquez, reumatismo, obesidad, enfermedades respiratorias, digestivas, defecto pecho, columna vertebral o cara, como cutis seco o grasoso, espinillas, lunares, cicatrices, etc. Masaje de belleza, manual y eléctrico. Santo Domingo 348, entre 21 de Mayo y San Antonio.

S. T. HAYASHI
Masaje médico científico. Estudios en Japón. Atiende toda curación de masaje. Claras 490. De 2 a 4.

SECCION VALPARAISO

ABOGADOS

GUILLERMO AZOCAR ALVAREZ
MIGUEL AYLWIN C
Serrano 398. Teléfono 1583.

ANIBAL CRUZAT O.
Abogado. Prat 72. Casilla 1298.

AURELIO CRUZAT ..
Abogado y procurador del número. Estudio: Prat 72.

FERNANDO GANDARA P.
Abogado. Agente general de LA NACION, en Valparaíso. Cochrane 898. Casilla 689.

GUILLERMO RIVERA C.
GUSTAVO RIVERA BAEZA
Calle Serrano 173, Valparaíso.

AGENTES Y EMBARCADORES DE ADUANA

PEDRO SANTIBAÑEZ
Serrano 69. Teléfono G. T. O. Casilla 200.—Valparaíso.

CORREDORES

GUILLERMO ARNOLD
Vende chalets, terrenos, fundos. Arrienda casas amobladas. Viña del Mar- Alvarez 730. Valparaíso.

OCASION UNICA

Otrecemos un lote de PIANOS AUTOMATICOS, de 88 notas, de la acreditada marca

PLAYER -- AEOLIAN

Inmejorables en calidad y mecanismo, al precio excepcional de

$ 3,500

Los veraneantes pueden aprovechar esta gran oportunidad para proporcionarse la más grata de las diversiones

GRAN SURTIDO

de ROLLOS para AUTOPIANOS, desde $ 2.80.

CASA WEIL -:- Anexo Pianos

ESTADO 357 -:- (Ascensor)

JOSE FORTUNY

JUGO de UVA Fortuny

SIN ALCOHOL

El más agradable de los refrescantes

Pida siempre marca FORTUNY

de venta en las Botellerías, Pastelerías, Restaurants y Almacenes.

DEPOSITO:
Bascuñán Guerrero N.° 228 -:- Casilla N.° 1669

JOSE FORTUNY.

Para Pascua y Año Nuevo

En obsequio a nuestra distinguida clientela, hemos separado un hermoso y elegante surtido de casimires de pura lana de las mejores marcas extranjeras llegado recientemente, que ofrecemos al bajo precio de

$ 120 a $ 140, terno sobre medida

con forros y corte garantidos.

SASTRERIA
La Artera de Trias Hnos. y Cía.
DELICIAS 2892, CERCA DE LA ESTACION CENTRAL
828-8-d

NEURASTENIA

y debilidad general: su curacion maravillosa por las inyecciones de

SUERO DE VIDA

es universalmente conocida.

Pida nuestra marca en todas las boticas.

LABORATORIO CHILE
Av. ECUADOR 3575.— SANTIAGO

Nicasio Greek Cross

Avisa a sus relaciones comerciales que desde el 1.o del presente ha asociado en el ramo de FUNDOS a don Manuel Valenzuela Castro, agricultor, quien se encargará, además, de todo trabajo relacionado con este ramo, como peritajes, tasaciones y liquidaciones de sociedades agrícolas.

Cuento con un ingeniero especialista en regadíos, tranques, canales, instalaciones hidro-eléctricas. silos de cemento armado, etc.

Quedo en condición de poder atender con esmero toda orden que se me encomiende.

Tengo pedidos urgentes de chacras y fundos cerca de Santiago o inmediatos a ferrocarril, zona central.

Vendo importante fundo agrícola y carbonífero, inmediato a estación, a poca distancia de la ciudad y en el mismo puerto de Lebu. En los cortes de la línea se ve el carbón a la vista. Facilidades de pago, con parte al contado y parte a plazo, sin intereses.

Fundo 60 cuadras regadas, divididas en 10 potreros, situado a 10 cuadras de la Estación de San Clemente. Buenas casas de habitación y posesiones de inquilinos. Con deuda hipotecaria, vendo o permuto por propiedad productiva en Santiago.

Grandes extensiones de terrenos madereros en Llanquihue, con sus títulos perfectamente legales, sin gravámenes ni ocupantes, vendo. Ver planos y antecedentes en mi oficina

Casilla 2184 AGUSTINAS 1250 Teléfono 255

Cañeria

Para AGUA y GAS
REALIZAMOS
Enrique Rawlins & Co.
SANTO DOMINGO 855
8-D.

Ferrocarril Trasandino de Chile

SERVICIO DE TRENES DIRECTOS DE PASAJEROS Y CARGA ENTRE CHILE Y ARGENTINA

Para itinerarios, tarifas e informes, dirigirse a

CALLE MORANDE 291
SANTIAGO

Teléfono Inglés 697
Casilla 198

W. WILSON BRIDGE
Agente

LIQUIDACION VERDADERA

De gran economía para

SEÑORAS Y SEÑORITAS

Ofrecemos a precios sumamente bajos, artículos finos de las principales casas de moda de París.

TENEMOS:

BATAS de casa, en crepé superior, a..	$ 15.00
VESTIDOS en velos, colores de moda, a..	$ 30.00
TRAJES para playa, tejido especial y elegante, a..	$ 60.00
TRAJES sastre, en gabardina y jersey lana..	$ 100.00
TRAJES de baile, en rica seda y muy elegantes..	$ 200.00
BLUSAS de seda, bordadas, caladas, etc	$ 20.00

NO ES ENGAÑO

VISITENOS PARA CERCIORARSE.

Peletería COLON
226 - AHUMADA - 226

ALIMENTO GLADYS

ALIMENTO FOSFATADO DE GLADYS

Es el gran alim
tónico para todos
niños, desde su
tierna edad hast
adolescencia. Desarr
los huesos, estimula
formación de una
dentadura, corrige
sangre, aumenta el
y lo evita al niño
afecciones gastro-
tinales, tan frecuentes
peligrosas durante
grandes calores.
En venta en todas
droguerías y farma

TURF

CLUB HIPICO

LAS CARRERAS DE LA TARDE

Apreciaciones y Pronósticos

Interesante y novedoso es el programa que presenciarán en el Club Hípico esta tarde, nuestros numerosos aficionados.

Constituye la prueba principal de la reunión, el Gran Steeplechase, clásico sobre una distancia de 5.200 metros y con una asignación de seis mil pesos al caballo vencedor.

El lote de competidores que se ha reunido a disputar la clásica prueba, aún cuando reducido, es, sin embargo, formado por los mejores elementos con que en la actualidad cuenta nuestro turf para carreras de obstáculos.

Sobresalen a la consideración general: Vago, Cómica, y Fioma, sin perjuicio de estimar, que en carreras de obstáculos, el mejor candidato puede fallar, circunstancia que permitiría alcanzar el triunfo a cualquiera de los competidores restantes.

No obstante lo dicho, a nosotros nos gusta para ganador Vago, en atención a que salta muy bien y soporta la distancia de la prueba sin dificultad. Para el placé nos resolveremos por Cómica, que sabemos ha mejorado mucho.

Comienza la tarde hípica con el premio Queen Bertha, sobre una distancia de 1.500 metros.

Nuestra carta para ganador en esta prueba es Cachivache, contendor que está en buenas condiciones. Para el primer placé recomendaremos a Tártaro y para el siguiente a Floriser, ambos adversarios que se desempeñan bien en la distancia.

La carrera a continuación es el Premio Queen of Pirque, para productos de dos años perdedores y sobre un tiro de 1.500 metros.

Entre Rabudo y Miss Olga, que son los rivales que más se destacan, nos seduce el hijo de Siberien para el puesto de honor. En el segundo y tercer lugar del marcador, dejaremos indicados a Miss Olga y Rhun.

Muy interesante desarrollo y final reñido promete tener el Premio Quebec, sobre 1.100 metros.

Aún cuando son todos los inscriptos especialistas en la distancia, nos inclinaremos por Last para ganador, no obstante de cargar 62 kilos. Constantino pasa actualmente por un período extraordinario y su actuación en la prueba será seguramente lucida. En tercer término indicaremos a Leslo.

MAISON D'ART
JOYERIA . La Esmeralda . RELOJERIA
Longines

EL MEJOR SURTIDO EN OBJETOS DE ARTE

Estado 386

Los 1.400 metros del Premio Queen of Diamonds, han logrado reunir a un regular lote de competidores, del cual, sobresalen: Espartilla, Valmont y Zulfekar.

Espartilla, por su última colocación detrás de Fabia y Pelo de Oro, es, sin discusión el candidato más calificado para adjudicarse los tres mil pesos de recompensa al vencedor. Recomendamos a Valmont y Zulfekar para los puestos siguientes.

La sexta prueba del programa, es el premio Quenotte, sobre 1.100 metros, el que ofrece serias dificultades en el pronóstico.

Chiflón, es un candidato con muchas probabilidades, a 54 kilos; Minerito, ha tenido aprontes muy buenos en la última semana; Hipócrates, a la par que el anterior, ha trabajado en buenas condiciones, y por lo tanto, tiene títulos para alternar con éxito con los ya nombrados. Damos nuestras preferencias a los tres competidores apuntados.

Termina la reunión con los 1,800 metros del Premio Quidora, carrera que hace presumir en una llegada tan incierta como emocionante.

Salvo raras excepciones, todos los inscriptos tienen opción a los puestos de la tabla. A pesar de que Glasgow ha producido malas carreras últimamente, votamos por él para el puesto de honor. En los placees: Báltico y Ossyris.

RESUMEN

1.a Carrera.—Cachivache, Tártaro y Floriser.
2.a Carrera.—Rabudo, Miss Olga y Rhum.
3.a Carrera.—Vago y Cómico.
4.a Carrera. — Constantino y Leslo.
5.a Carrera. — Espartilla, Valmont y Zulfekar.
6.a Carrera.—Chiflón, Minerito e Hipócrates.
7.a Carrera.—Glasgow, Báltico y Ossyris.

PROBABLES MONTAS Y COMPETIDORES PARA LAS CARRERAS DE ESTA TARDE.

1.a Carrera. — 1,500 metros. — Endimion, M. Pérez; Fusil, S. Miranda; Louvre, A. Pérez; Malmaison, R. Muñoz; El Territorio, A. Villagra; Verdi, V. Jara; Cachivache, M. Silva; Floriser, U. Núñez; Radamés, F. J. Muñoz; Socio, A. Ataniel; Tártaro, M. Gamboa.

2.a Carrera. — 1,500 metros. — Arrás, N. Oteiza; Don Caballo, G. Aravena; Duc d'Orleans, M. Pérez; Maestro Cantor, V. Jara; Merengue, no corre; Tarento, no corre; Rabudo, M. Gamboa; Etoile d'Or, S. Villanueva; Graciosa, no corre; Larmés, H. Ramírez; Miss Olga, R. Muñoz; Nafá, R. Hernández; Resbaloza, J. F. Bernal; Rhum, J. Arancibia; Teruca, C. Pombet; Zolika, no corre.

3.a Carrera. — 5,200 metros. — Fioma, probable no corra; Vago, M. Soto; Cómico, J. Pavez; Tamarindo, J. Jara; Pizarro, C. Miranda; Trajano, P. Guerrero.

4.a Carrera. — 1,100 metros. — Last, J. M. Baeza; España, M. Pérez; Constantino, E. Carrillo; Detonación, no corre; Leslo, S. Miranda; Alejo, L. A. Orellana; Coronis, no corre; Ducke, no corre; Girasol, N. N.; Number One, N. N.

5.a Carrera. — 1,400 metros.— Cárpatos, M. Gamboa; Espartilla, R. Hernández; Zulfekar, J. F. Bernal; Sunlight, P. P. Cancino; Huérfana, S. Villanueva; Polvillo, R. Flores; Ull, H. Contreras; Valmont, D. 2.o López; Validol, A. Silva; Golden Glass, H. Ramírez; Orada, J. Pinto; Dobrudja, N. Ramírez.

6.a Carrera. — 1,100 metros. — Sensata, no corre; Pisanella, M. Gamboa; Baldramina, C. Pombet; Chiflón, D. Reyes; Barbarroja, G. Aravena; Fusil, N. N.; Costanera, L. A. Orellana; Oiseau Blue, J. Oregón; Ull, no corre; Merengue, H. Contreras; Deshabille, J. Polanco; Hipócrates, H. Ramírez; Minerito, A. Silva; Niza, M. Silva; Paladín, J. Osorio.

7.a Carrera. — 1,800 metros. — Frascatti, J. M. Baeza; Ossyris, P. P. Cancino; Darwin, V. Jara; Glasgow, A. Molina; Pidal, R. Díaz; Báltico, L. A. Orellana; Queñe, no corre; Eslabón, R. Flores; Liverpool, J. Arancibia; Willingly, A. Silva; Sancho Panza, J. Osorio; Glass, J. Pinto; Cebú, H. Ramírez; Reflejo, no corre.

CLUB HIPICO

18.as CARRERAS DE PRIMAVERA

Domingo 7 de Diciembre de 1919

PRIMERA CARRERA, A LAS 2 P. M. — Premio QUEEN BERTA. — 1,500 metros. — Para caballos de 3 años y más, nacidos en Chile, con exclusión de yeguas y que se remataron por $ 2,500. — Peso de reglamento. — Descargo de 2 kilos por cada $ 500 menos en el avalúo. — Recargo de 3 kilos a ganadores desde el 1.o de Agosto de 1919. — Inscripción: $ 10. — Premio: $ 2,000 al 1.o

PREPARADOR	DUEÑO	NOMBRES	PESO	EDAD	SANGRE	PADRE	MADRE	TRAJE DEL JINETE
P. Bagú	C. Riofrío	1 **Endimion** 2500	60	4	F	Melbourne	Black Berry	Colorada, cruzada y G. turquesa
J. Arluciaga	I. Guzmán	2 **Fusil** 1500	59	4	F	Etolo	Teresa	Oro, M. azules, G. oro
J. Arluciaga	I. Guzmán	3 **Louvre** 1000	54	4	F	Lord Bobs	Atenta	Am. y az. ll. M. am., p. az., G. bl.
P. Polanco	A. Marchessini	4 **Malmaison** 1500	59	4	F	Lord Bobs	Rebeca	Lacre y negro por mitad
E. Muñoz	E. E. Reyes	5 **El Territorio** .. 1500	57	5	1|2	Julio César	Sin Antec.	Colorado oscuro, M. y G. azul
R. V. Soto	P. Beas	6 **Verdi** 1500	57	5	15|16	Viraró	Veronique	Blanco y neg. list., G. blanca
A. Muñoz	G. Sclack	7 **Cachivache** 2000	55	3	F	Orán	Coralia B.	Oro y negra en rued., G. negra
A. Muñoz	L. A. González	8 **Floriser** 1000	55	6	7|8	Le Roi d'Is	Florida	Oro y G. caqui.
J. B. Castro	13 de Agosto	9 **Radames** 1000	55	5	F	Rolando	Rougere	Verde, M. blancas y G. verde
C. A. Gómez	C. A. Gómez	10 **Socio** 1000	55	5	7|8	Orwin	Bohemia	Verde, M. blancas y G. verde
J. Celpa	Constancia	11 **Tártaro** 1000	54	4	F	Olascoaga	Miss Musker	Azul alam. oro, G. neg., bor. oro

SEGUNDA CARRERA, A LAS 2.30 P. M. — Premio QUEEN OF PIRQUE. — 1,500 metros. — Para caballos de 3 años que no hayan ganado. — Peso: 56 kilos. — Inscripción: $ 15. — Premio: $ 3,000 al 1.o

PREPARADOR	DUEÑO	NOMBRES	PESO	EDAD	SANGRE	PADRE	MADRE	TRAJE DEL JINETE
A. Rodríguez	J. L. Walker	1 **Arras**	56	3	A.|A.	Medallion	Rose Leaf	Oro, G. negra
L. Espinoza	Jorge Besa	2 **Don Caballo**	56	3	A.|A.	Orán	Chinchilla	Crudo, círculos azul y rubí.
L. Navarro	San Marcial	3 **Duc d'Orleans**	56	3	F	Duc d'Albe	Fynvola	Rosada, M. blancas, G. rosada
D. Galaz	E. Petit	4 **Maestro Cantor**	56	3	F	Duc d'Albe	La Doradon	Naranja, G. azul
D. Yáñez	Agustín León A.	5 **Merengue II**	56	3	F	Obrizo	Mermaid	Solferino, cuello, puñ. y G. negra
D. Yáñez	Agustín León A.	6 **Tarento II**	56	3	F	Mores	Vogler's Daisy	Solferino, cuello, puñ. y G. negra
D. Vial	A. Gatica	7 **Rabudo**	56	3	F	Siberien	Fille du Soleil	Blanca, braz. negros, G. blanca
J. Celpa	Enrique Serrano	8 **Etoile d'or**	54	3	F	Fio	Khadeejeh	Verde, G. celeste
L. A. Figueroa	II Pizarro	9 **Graciosa**	54	3	F	Jack's Green	Alice George	Azul, cuello, puñ. alam. y G. oro
A. Rodríguez C.	M. Saavedra	10 **Larmes**	54	3	15|16	Altanero II	Alsacia	Oro
J. Rodríguez	Ñipaco	11 **Miss Olga**	54	3	F	Burlesco	Chicana	Mor. p. or., M. or., G. mor., b. oro
P. Polanco	Jorge Correa	12 **Nafá**	54	3	F	Altanero II	Vizcacha	Oro, M. oro y azul en rueda, G. azul
M. Reyes	Los Robles	13 **Resbalosa**	54	3	F	Rodilard	Desiree	Oro viejo, puñ., bot. y G. blanca
E. Emeres	Chaplin	14 **Rhum**	54	3	F	Barsac	Réjane	Gris perla y neg. en rue., G. negra
S. González	R. Demarchi	15 **Teruca**	54	3	F	Burlesco	Bellaría	Mor. y bl. en rued., M. y G. lacre
P. Bagú	Army and Navy	16 **Zolika**	54	3	F	Altanero II	Zorika	Lacre M. bl. y azul list., G. azul

TERCERA CARRERA, A LAS 3 P. M. — Premio GRAN STEEPLECHASE. — (Clásico). — 5,200 metros m\|m. (16 saltos). — Para caballos de 4 años y más. — Peso de reglamento. — El ganador de una carrera clásica de saltos (premios $ 4,000 o más) tendrá un recargo de 6 kilos y el ganador de 2 o más 8 kilos. Estos recargos no son acumulativos. — Entrada: $ 80. — Premios: $ 6,000 al 1.o, 1,200 al 2.o y 600 al 3.o

PREPARADOR	DUEÑO	NOMBRES	PESO	EDAD	SANGRE	PADRE	MADRE	TRAJE DEL JINETE
S. Silva	E. Pérez	1 **Fioma**	77	8	3|4	Fio	Alma	Blanca cruz. az., M. lac., G. celeste
D. Galaz	D. Galaz	2 **Vago**	77	8	31|32	Poseur	La Vague	Verde M. lac., G. verde y lacre
G. Avila	Sportsman	3 **Cómico**	71	6	F	Etolo	Lavabo	Café adornos oro, G. lacre y oro
A. Luna	E. Feliú	4 **Tamarindo**	71	8	1|2	L'Aiglon	Sin anteced.	Chocol. y l. ac., M. choc., G. lacre
P. Polanco	C. Alarcón	5 **Pizarro II**	69	5	F	Northshampto	Maravilla III	Azul y am. a cuad., G. colorada
O. Rister	Solferino	6 **Trajano**	69	5	F	Lord Bobs	Lhassa	Solferino, G. verde

CUARTA CARRERA, A LAS 3.30 P. M. — Premio QUEBEC. — 1,100 metros. — Para todo caballo. — Handicap limitado entre 62 y 48 kilos.— Inscripción: $ 15. — Premio: $ 3,000 al 1.o

PREPARADOR	DUEÑO	NOMBRES	PESO	EDAD	SANGRE	PADRE	MADRE	TRAJE DEL JINETE
A. Rodríguez	J. L. Walker	1 **Last**	62	4	F	Méhari	Niní II	Oro, G. negra
H. Pérez	T. Hurley	2 **España**	56	4	F	Melbourne	Jimena	Gris perla, M. cerz., G. gris perla
U. Duque	Urbión	3 **Constantino**	55	4	27|32	Constant	Meva	Salmón, M. y G. verde
J. Celpa	Detonación	4 **Detonación**	52	3	F	Orán	Thea Rose	Blanca, M. lacres, G. azul
F. Peralta	L. Schenone	5 **Leslo**	51	5	3|4	Altanero II	Pavia	Cereza, M. y G. azul
L. Navarro	San Marcial	6 **Alejo II**	48	4	F	Saint Wolf	Abeja II	Rosado M, blac., G. rosada
E. Cousiño	F. Kojakoric	7 **Coronis**	48	4	F	Black Prince	Copy	Paja
S. Silva	Los Alamos	8 **Duke**	48	5	F	Altanero	Licisca	Blanco y celeste lit., G. color.
U. Verdugo B.	H. Cortés	9 **Girasol**	48	5	1|2	Julio César	Sin anteced.	Azul. G. perla
M. Collao	L. A. Pavón	10 **Number One**	48	6	F	Orán	Surestada	Blanca cruzada y G. aromo

QUINTA CARRERA, A LAS 4 P. M. — Premio QUEEN OF DIAMONDS. — 1,400 metros. — Para caballos de 3 años que no hayan ganado premios reglamentarios o clásicos. — Handicap. — Inscripción: $ 15. — Premio: $ 3,000 al 1.o

PREPARADOR	DUEÑO	NOMBRES	PESO	EDAD	SANGRE	PADRE	MADRE	TRAJE DEL JINETE
C. Lacalle	13 de Agosto	1 **Cárpatos**	58	3	F	Pearl River	Moscowa	Oro, G. caqui
E. Reveco	Ag. Echavarría	2 **Espartilla**	56	3	119|128	Alcázar	Vegoña	Verde brazaletes lacre, G. negra
P. Polanco	A. Marchessini	3 **Zulfekar**	54	3	F	Pearl River	Bayoneta	Amarilla y azul list., G. blanca
P. J. Medina	Taltal	4 **Sunlight II**	52	3	F	Pearl River	Furtiva	Azul y colorado listado, M. color.
J. Celpa	Liguria	5 **Huérfana**	51	3	F	Rolando II	Fougère	Lacre, G. verde
D. Vial	A. Gatica	6 **Polvillo**	50	3	F	Siberien	Nagoya	Blanca, brazaletes y G. negra
J. Celpa	Junior	7 **Ull**	50	3	F	Olascoaga	Mesalina	Azul oscuro, G. amarilla
J. Dalmau	Ignacio Valdés	8 **Valmont**	50	3	F	Burgomaste	Marcassita	Blanco y celeste en rue., G. rosad.
E. Polanco	Díuana	9 **Validol**	47	3	F	Anteo	Cifra	Verde, G. grosella
A. Rodríguez	J. L. Walker	10 **Golden Glass**	44	3	F	Medallion	Veronique	Oro, G. negra
José Cuevas	Espoir	11 **Orada**	43	3	F	Obrizo	Eufemia	Amarilla, M. y G. azul, coc. oro
E. Emeres	Chaplin	12 **Dobrudja**	41	3	F	Pioneer	Kost	Gris perla y neg. en rue. G. neg.

SEXTA CARRERA, A LAS 4.30 P. M. — Premio QUENOTTE. — 1,100 metros. — Para todo caballo. — Handicap limitado entre 62 y 48 kilos. — Inscripción: $ 15. — Premio: $ 3,000 al 1.o

PREPARADOR	DUEÑO	NOMBRES	PESO	EDAD	SANGRE	PADRE	MADRE	TRAJE DEL JINETE
U. Duque	Urbión	1 **Sensata**	62	4	7|8	Constant	Sensación	Salmón, M. y G. verde
V. Fuentes	N.o 13	2 **Pisanella**	61	6	7|8	St. Avonicus	Vira	Bl. y cereza por mit., G. cereza
F. Peralta	Esmeralda	3 **Baldramina**	54	5	F	Barsac	Berta	Esmeralda, G. rubí
P. Bagú	Popeta	4 **Chiflón**	54	4	F	Eclair II	Chablis II	Morada, M. y G. blanca
A. Huerta	José Besa	5 **Barbarroja**	53	6	1|2	L'Aiglon	Sin anteced.	Gris p. y oro en rue., G. negra
J. Arluciaga	I. Guzmán	6 **Fusil**	52	4	F	Etolo	Teresa	Oro, M. azules, G. oro
M. Maldonad	F. Villa	7 **Costanera**	51	5	23|32	Constant	Meva	Am. y lacre list., G. lacre
F. Rojas	F. C. Prain	8 **Oiseau Bleu**	51	3	F	Oviedo	Morondanga	Oro viejo, M. negras, G. blanca
J. Celpa	Junior	9 **Ull**	50	3	F	Olascoaga	Mesalina	Azul oscuro, G. amarilla
D. Yáñez	Agustín León A	10 **Merengue II**	49	3	F	Obrizo	Mermaid	Solferino, cuello, puñ. y G. negra
D. Galaz	E. Petit	11 **Deshabillé**	48	3	F	Duc d'Albe	Chalana	Naranja, G. azul
C. Lacalle	Misterio	12 **Hipócrates**	48	3	F	Pearl River	Ginebra	Gris p. pres. y G. azul borla oro
F. Guzmán	Luis de Ferrari	13 **Minerito**	48	3	F	Pimentel	Laucha	Negra, G. granate
H. Llombard	Rancagua	14 **Niza**	48	6	F	Marte II	Phyllis	Verde, pres. alam. oro, G. plata
M. Collao	S. Castillo	15 **Paladín**	48	4	F	L'Aiglon	Valemont	Azul y amar. a cua., M. az., G. blan.

SEPTIMA CARRERA, A LAS 5 P. M. — Premio QUIDORA. — 1,800 metros. — Para caballos con exclusión de yeguas. — Handicap. — Inscripción: $ 15. — Premio: $ 3 000 al 1.o

PREPARADOR	DUEÑO	NOMBRES	PESO	EDAD	SANGRE	PADRE	MADRE	TRAJE DEL JINETE
P. J. Medina	Taltal	1 **Frascati**	58	5	F	Barsac	Fanfarra II	Azul y colr. listado, M. coloradas
J. B. Castro	13 de Agosto	2 **Ossyris**	57	5	F	Oviedo	Purple Heart	Oro, G. caqui
J. Toro	El Parque	3 **Darwin**	56	6	F	Burlesco	Chicana	Azul y bl. en ruedas, G. azul
P. Tonelli	Piemonte	4 **Glasgow**	52	3	F	Burgomaster	Reverole	Verde cruzado plata
R. Díaz	A. Guzmán	5 **Pidal**	51	4	127|128	Alcázar	Bilz	Acero, alams. lacre, G. lacre
C. Lara	F. Osorio	6 **Báltico**	49	5	F	Jou Jou	Faranz	Guinda y gris en ruedas, G. gris
D. Vial	A. Gatica	7 **Queñe**	48	4	F	Siberien	L'Espingole	Blanca, braz. neg., G. blanca
Miguel Clua	Miguel Clua	8 **Eslabón**	47	5	F	Etolo	Elza	Azul morado, M. y G. verde
J. Cavieres	Jorge Silva A.	9 **Liverpool**	45	3	F	Burgomaster	Terracota	Verde, M. bl. y ver. list., G. verde
A. Rodríguez	J. L. Walker	10 **Willingly**	45	5	F	B. of Canny	Whilhelmina II	Oro, G. negra
L. A. Benítez	J. A. Cash	11 **Sancho Panza**	43	3	7|8	Sir Samuel	Buscara	Verde, M. lacre, brazaletes ver.
P. Bagú	Army and Navy	12 **Glass**	42	3	F	Viraró	Silver Glass	Lacre, M. blac. y az. list., G. azul
J. Rodríguez	D. de la Sotta	13 **Cebú**	41	3	F	Capeador	Marjorie	Sol. y ver. p. mi., M. sol., G. ve.
J. Celpa	Los Bomberos	14 **Reflejo II**	41	3	F	Black Prince	Reticence II	Blanca faja azul, M. y G. col.

PRONOSTICOS:

DIARIOS Y REVISTAS	1.a carrera	2.a carrera	3.a carrera	4.a carrera	5.a carrera	6.a carrera	7.a carrera
LA NACION	Cachivache Tártaro Floriser	Rabudo Miss Olga Rhum	Vago Cómico	Last Constantino Leslo	Espartilla Valmont Zulfekar	Chiflón Minerito Hipócrates	Glasgow Báltico Ossyris
DEUTSCHE ZEITUNG	Verdi Cachivache Tártaro	Rabudo Graciosa Duc d'Orleans	Vago Fioma	Constantino Last Girasol	Espartilla Valmont Polvillo	Chiflón Minerito Hipócrates	Báltico Glass Ossyris
EL PRONOSTICO	Floriser Radamés Cachivache	Rabudo Duc d'Orleans Miss Olga	Vago Cómico	Last Constantino Girasol	Zulfekar Espartilla Polvillo	Chiflón Fusil Minerito	Ossyris Báltico Liverpool
EL DERBY	Floriser Endimión Cachivache	Miss Olga Duc d'Orleans Larmes	Vago Fioma	Last Constantino Detonación	Valmont Espartilla Zulfekar	Chiflón Fusil Minerito	Ossyris Pidal Báltico
EL BRUJO DEL TURF	Radamés Cachivache Floriser	Rhum Graciosa Rabudo	Vago Trajano	Last Constantino Girasol	Zulfekar Valmont Polvillo	Minerito Chiflón Pisanella	Frascati Ossyris Darwin
LAS ULTIMAS NOTICIAS	Cachivache Tártaro Fusil	Miss Olga Duc d'Orleans Rabudo	Trajano Vago	Last Constantino Leslo	Zulfekar Espartilla Polvillo	Chiflón Pisanella Hipócrates	Báltico Ossyris Queñe

Dr. PEYROULX Dentista Delicias 215

$ 120.

ternos de vestón, media estación, confecciona la

Sastrería L'Avenc

SAN ANTONIO 334

— RECIBE HECHURAS —

19-D.

SE ARRIENDA

CHALET

AMOBLADO

con 7 piezas, baño, piezas para empleadas y demás dependencias, garage para 2 automóviles, jardín y hortaliza, en

AV. MACUL 140

Frente a la Avenida Cañas a 250 metros de la Avenida Irarrázaval, con dos líneas de carros.

Pormenores en la misma casa, de 2 a 7, o

Guzmán Silva y Cía.

HUERFANOS 1243
Teléfono 555

10 D.

El Gran REMEDIO UNIVERSAL

Nitro Ozona, Lowe Weissllog, el único comprobado por medio de la radiografía, que cura la tuberculosis (tisis). Pruebas a la vista. Afamado desde 1887. Cura radicalmente: cáncer, gangrenas, sífilis, enfermedades hígado, riñones, del estómago, pulmones, bronquitis, faringitis, asmas, hipertrofia, diabetes, albuminaria, reumatismo, hidropesía, obesidad, raquitismo, epilepsia, apoplegía, anemia, catarro intestinal, disentería, apendicitis, peritonitis, almorranas, fístulas, forunculosis, heridas, úlceras, tumores, contusiones, quemaduras, picaduras venenosas, enfermedades piel, sangre, enfermedades secretas. Prodigioso en aneurisma, en enfermedades del corazón, cerebro, vista, espina dorsal, etc. Viruela, peste negra, hemorragia, peste bubónica, tifo, pestes y fiebres en general, son vencidas a las pocas horas, con repetidos lavados intestinales y tomas. Igual tratamiento para demás enfermedades. Catecismo Nitro-Ozona, consúltelo todo enfermo, sea cual fuere el mal, encontrará el medio seguro de sanar radicalmente. Remítolo gratis a quien lo pida.

LUIS LOWE

Casilla 882. — Claras 149. —Santiago. — Droguería Daube y Boticas principales

Como antiblenorrágico EL SYRGOSOL

ES VERDADERAMENTE MARAVILLOSO. — NO SE NECESITA ARRUINAR EL ORGANISMO CON MEDICACIONES INTERNAS. — PRUEBAS ELOCUENTES DE LA EFICACIDAD DEL "SYRGOSOL".

FLUJO BLENORRAGICO VISTO AL MICROSCOPIO

Período agudo con gonococos, antes de empezar el tratamiento con SYRGOSOL
A. Célula de la mucosa.
B. Glóbulos de sangre.
C. D. Células de pus llenas de gonococos.

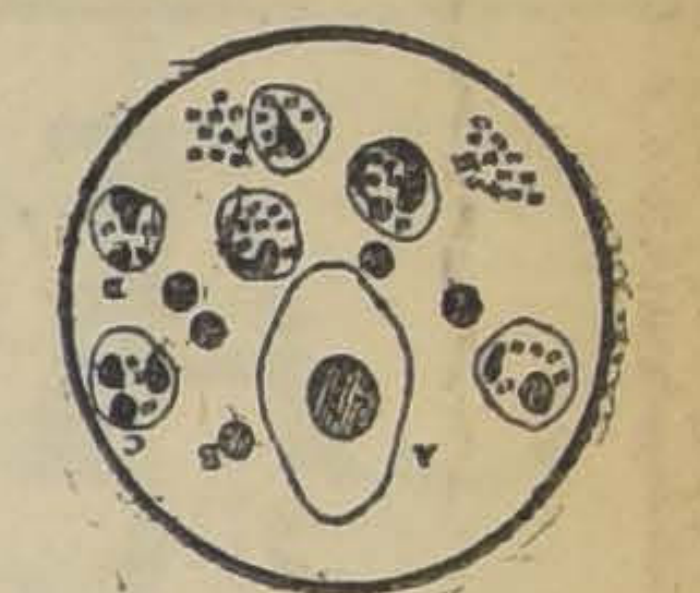

Vista microscópica del flujo al final de la enfermedad, tratada con SYRGOSOL

No existen microbios y la mucosa está curada.

Fué en 1910, cuando el especialista Siegfried empezó a experimentar con éxito asombroso una disolución de "SYRGOL", llamada SYRGOSOL, en casos de gonorreas muy rebeldes que habían resistido a todos los tratamientos. Los imparciales ensayos efectuados después por eminentes Especialistas en los Hospitales franceses, ingleses y alemanes, confirmaron plenamente, el éxito del Dr. Siegfried con su preparación, que consistía en

DESTRUIR LOS MICROBIOS Y DESCONGESTIONAR LA MUCOSA DE LA URETRA, SIN POR ESO HACER SUFRIR AL PACIENTE, NI AUMENTAR LA SUPURACION O LA INFLAMACION.

RESUMEN DE LAS PROPIEDADES CURATIVAS DEL SYRGOSOL

DESTRUYE EL GONOCOCO, CALMA EL DOLOR, CORTA EL FLUJO, DESCONGESTIONA LA MUCOSA, DEJA AL ENFERMO COMPLETAMENTE SANO.

SYRGOSOL
SYRGOSOL HIGIENICA

Marca de Fábrica

Inyección antiblenorrágica

SYRGOSOL

Disolución de SYRGOL

Preparada especialmente, de acuerdo con los últimos adelantos de la ciencia, por la

MONUMENT CHEMICAL Co.,

13, Fish Street Hill, Monument Square
LONDRES, E. C.

Frasco patentado en Europa y Estados Unidos, tal como se presenta al público.

Depositario en Chile: ALBERT LOUSTALOT, calle Nueva York 71. (Al lado de la Bolsa). Gratis, en las Farmacias, el libro "La blenorragia y su tratamiento", por el Dr. Martín.

Depósito constantemente: Botica Francia y todas las Farmacias.

HIPODROMO CHILE

LAS CARRERAS DE LA MAÑANA

Apreciaciones y Pronósticos

De relativo interés es el programa que ofrece para la mañana de hoy el Hipódromo Chile, a pesar de que en las diversas pruebas de que consta, la aelección del ganador es difícil.

La mañana da comienzo con el premio Woodland, reservado a caballos de tres años no ganadores. Entre los mejor colocados, creemos ver a Galana, Saltarella y Canossa, ya que los demás, bien poco y nada han demostrado. Sin mayores comentarios, y por las informaciones que tenemos, dejaremos nuestro pronóstico con los candidatos ya citados en el mismo orden.

Por los datos que tenemos de Sancarlina, vamos a darle nuestras preferencias en los 750 metros del premio Wellington, donde de los enemigos más serios que lleva son Pumpernickel, del cual cuentan maravillas, y Fagra, que acaba de producir una buena carrera. Los dejamos indicados en el mismo orden.

Gregorita, Desolación y Centolla, deben ser los preferidos en las apuestas en la carrera siguiente. Entre ellos vamos a preferir para ganador a Desolación, dejando en el segundo y tercer lugar a Gregorita y Centolla.

Viñita, Bruja y Lad, son los candidatos con más títulos a triunfar, en la carrera siguiente, aunque Sempronius puede repetir el plato de hace días, y Mayreno y Burloncillo, no se pueden descuidar por el bajo peso que llevan.

TARTAMIENTO DE LA TUBERCULOSIS

PULMONAR, OSEA, RENAL, PERITONITIS, TUBERCULOSIS

TRICALCINE

RECALCIFICACION DEL ORGANISMO

La Tuberculosis Vencida

La Tricalcine a base de sales cálcicas convertidas en asimilables, es el remedio más poderoso conocido para el tratamiento de la

TUBERCULOSIS

Su empleo asociado al régimen anti-ácido preconizado por el doctor Ferrier, da los resultados siguientes:

El apetito reaparece después de unos cuantos días.

Desaparecen los sudores nocturnos.

Cesa la tos o disminuye rápidamente, según la gravedad de los casos.

Los esputos se vuelven más blancos y aún desaparecen.

Disminuyen y desaparecen igualmente los esputos de sangre.

Al cabo de uno o dos meses de tratamiento reaparecen las fuerzas, permitiendo al enfermo suministrar un trabajo de diez horas al día y algunas veces más.

La respiración se hace gradualmente más suave y los crugidos disminuyen y deparecen rápidamente.

De venta en todas las droguerías y farmacias del país.
Unico concesionario para Chile:

CASA ARDITI

CASILLA N.o 78-D. — AGUSTINAS N.o 814.—SANTIAGO

13-D.

LINGUE

Seco de uno y dos años hasta 20 pulgadas de ancho, Ofrecemos por carros y al detalle

ALONSO Y DIEZ

OFICINAS:
DELICIAS 2827
SANTIAGO
PITRUFQUEN

CASA FRANCESA

GRAN VENTA ESPECIAL

DESDE EL
MARTES 9
DE DICIEMBRE
POR 3 DIAS
SOLAMENTE

RETAZOS

Géneros de Moda
DE LA ESTACION

Precios Extraordinarios

ANTES
DESPUES

ECZÉMATOL

El mejor remedio contra las afecciones de la piel. Cura pronto y radicalmente el ECZEMA agudo o crónico, SEBOREA, ACNEA, ESPINILLAS, IMPETICO, SARNA, etc., etc.

Basta un sólo pomo para obtener mejoría.

En venta en todas las principales Droguerías y Boticas.

HOJALATA

ALAMBRE LISO para enfardar pasto
ALAMBRE CON PUAS
Ofrecen: GILDEMEISTER & Co.
VALPARAISO

VERANEO

El 15 del presente se abrirá el

HOTEL VILLA AURORA, EN LLOLLEO

con instalación completamente nueva y atendido por personal de primer orden. Comida sana.

ORDENES, A

MORANDE 339

Arriendo del Fundo Hospital

DE LA JUNTA DE BENEFICENCIA DE SANTIAGO

El Lunes 29 de Diciembre, a las 4 P. M., se rematará el arriendo del **FUNDO HOSPITAL** situado en la Estación del mismo nombre, departamento de Maipo. MINIMUM: $ 100,000

Bases y antecedentes en la Tesorería de Beneficencia, Monjitas N.o 695, de 2 a 5 P. M.

LUIS LIRA LUCO, Tesorero.

11-D.

MARMOLERIA

"BOTTINELLI"

CIENFUEGOS, 67 :-: TELEF NO, 683

Especialidad en: Altares, Mausoleos, Gradas Pisos y Mármoles importados para Muebles

Precios sin competencia -- Trabajo rápido

Propuestas

PARA LA ENAJENACION DE LA FABRICA DE CAMISAS DE NIETO HERMANOS y Cía.

Con motivo de la terminación de la sociedad, se piden propuestas públicas por el negocio completo de la Fábrica de Camisas de la calle del Carmen N.o 667.

Se comprenden en la enajenación todo el activo de la sociedad, según la valorización practicada por los peritos designados al efecto.

Las posturas se presentarán en pliego cerrado y se abrirán el 29 del presente mes de Noviembre, a las 5 de la tarde, en la casa de Comercio de don Romualdo Zulueta, San Pablo N.o 1041, árbitro a quien serán dirigidas.

Bases y demás antecedentes pueden consultarse en la Fábrica, Carmen N.o 667.

602 D. 2

OCASION

Colonia Imperio, litro. .	$ 7.00
Colonia Reservé, litro. .	7.00
Colonia P. de Gales, lt.	5.50
Colonia de flores fragantes, litro.	9.00
Colonia Baronesa, litro.	4.50
Colonia Superfina, para fricciones, litro.. ..	3.50
Loción clavelina, litro..	10.50
Loción jazmín, litro.. ..	7.00
Loción lilas, litro.. ..	6.50
Rica colonia Chipre, lt.	15.00
Lociones finas desde. .	5.00

Gran surtido de polvos, esencias y toda clase de perfumería.

HUERFANOS 817

ENTRE ESTADO y S. ANTONIO

NOTA.—Se dan a conocer los artículos.

NINGUN REMEDIO conocido hasta hoy no ha obtenido tanto éxito en Francia ni en el Extranjero como EL

ESPECÍFICO BEJEAN

Es el más Poderoso Preventivo y Curativo de la **GOTA** Y DE TODAS LAS **AFECCIONES REUMATISMALES** AGUDAS ó CRÓNICAS

48 HORAS bastan para apaciguar los accesos los más violentos sin temor de trasladar el mal.

Envío franco de la Noticia sobre pedido.

Depósito general:
PARIS, 30, Rue des Francs Bourgeois
todas buenas Farmacias y Droguerías

CUERPO DE CARABINEROS

Se piden propuestas públicas para proveer al Cuerpo de prendas de vestuario y equipo, las que se abrirán en las oficinas de la Dirección General, Delicias N.o 238, el 15 del presente, a las 2½ P. M., donde se pueden consultar las bases.

Santiago, 8 de Diciembre de 1919.

SOCIEDAD

Importadora de Papel

Cítase a junta general extraordinaria de accionistas para el Miércoles 10 de Diciembre próximo, a las 3 P. M., en el local Teatinos No. 666, con el objeto de tratar sobre la disolución anticipada de la Sociedad.

El Directorio.

707-d-7

Casa para Escuela

Pídense propuestas públicas para dotar de local a la Escuela N.o 236 de Santiago, por la renta anual de tres mil seiscientos cuarenta pesos ($ 3,640) y dentro del radio que se indica:

Concepción, Bío-Bío, San Francisco, Santa Rosa.

Las propuestas se abrirán el 15 del mes actual, a las 3 P. M., en la Sección de Locales de la Inspección General de Instrucción Primaria, en donde se darán los datos que se soliciten.

El Inspector General.

14-D.

PROPUESTAS PUBLICAS

Pídense para proporcionar al Almacén del Ministerio de Justicia 11,300 metros de loneta o de otro artículo similar de color gris o kaki, apropiado para la confección de uniformes para el Cuerpo de Gendarmería de Prisiones, que se abrirán en la Subsecretaría de dicho Ministerio, el Martes 9 del actual, a las 3 P. M.

EL SECRETARIO.

TOME DEPURATIVO RICHELET
sin cambiar nada en su modo de vivir

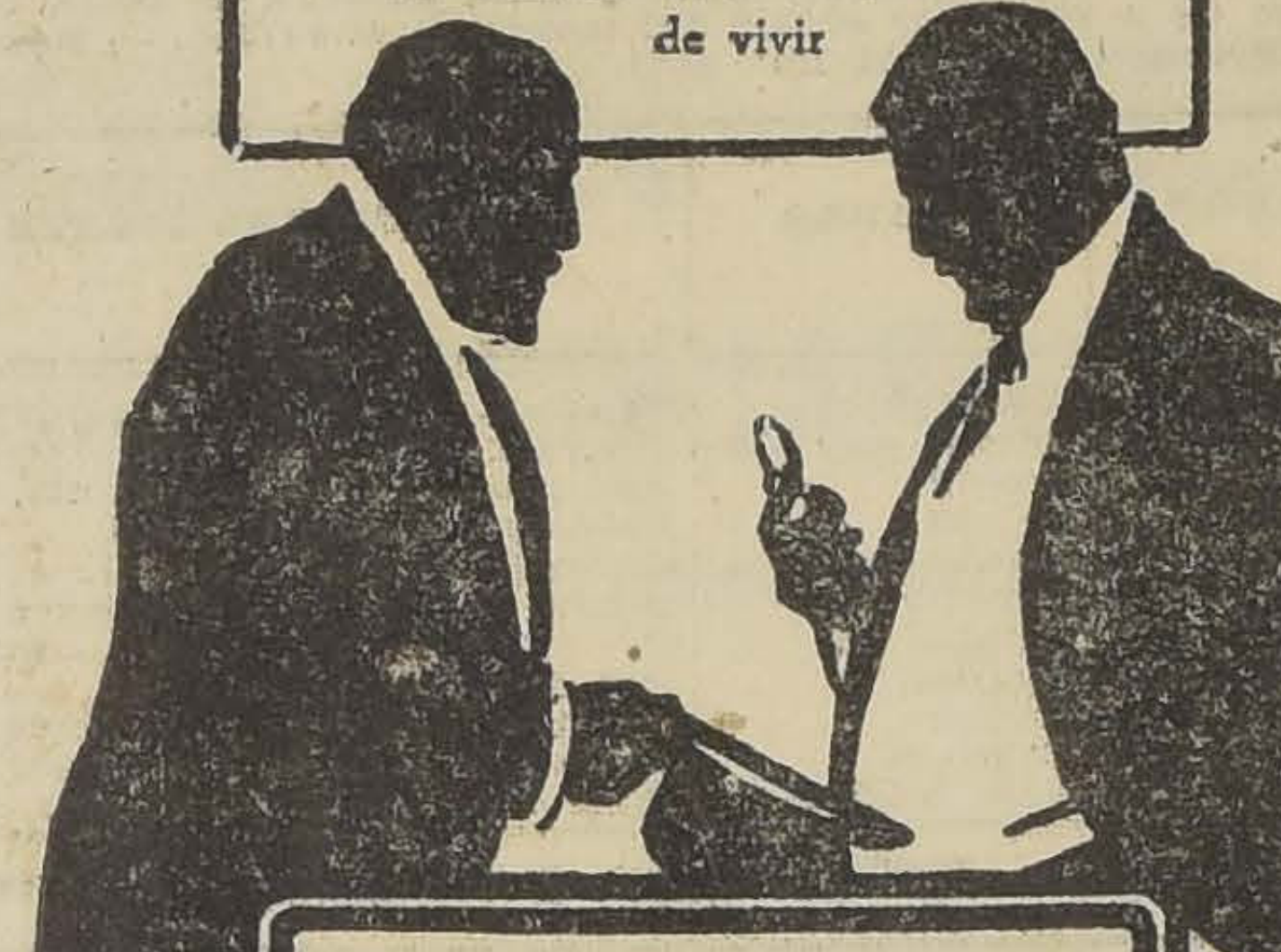

Tal es el precioso consejo que dán, actualmente, todos los médicos celosos de su autoridad, cuando se les consulta respecto a una enfermedad de la piel ó una afección de origen artrítico. Efectivamente: por grandes que sean la antigüedad y la gravedad de la enfermedad, siempre se ha obtenido una curación rápida y duradera mediante el uso del

Depurativo Richelet

Este potente purificador y regenerador de la sangre, está justamente considerado como infalible en el tratamiento de las Enfermedades de la piel (Eczemas, Psoriasis, Acné o Barros, Sicosis, Herpes o Empeine, Granos, Comezones, etc.), de las Ulceras de las piernas, de los reumatismos, de la Gota, de los Desórdenes de la circulación (Varices, Flebitis), de las Manifestaciones de origen sifilítico, etc...

Es indispensable, en concepto preventivo, efectuar, por lo menos, dos curas cada año.

El tratamiento Richelet se encuentra en todas las buenas farmacias.

Un folleto ilustrado acompaña siempre á cada frasco.
Laboratorio L. RICHELET de S-dan,
6, Rue de Belfort, Bayona (Francia).

NAFTA "WICO"

PRECIOS DE HOY

Nafta Wico etiq. Verde.. $ 29.00 m|c.
Nafta Wico etiq. Amarilla $ 32.00 m|c.

Parafina "Caloría"

Parafina Caloría de 115°. . $ 24.00 m|c.
Parafina Caloría de 150°. . $ 25.30 m|c.

ENTREGADO A DOMICILIO

ORDENES A:

WEST INDIA OIL Co.

BANDERA 84

Teléf. Ing. 2933; Nac. 79 :-: Casilla 3315

G. Mazzei y Cía.

Suc. de A. Mazzei y Cía.
CASA FUNDADA EN 1883

Agentes Generales del "Banco di Nápoli"

VALPARAISO.—BLANCO, 1277.
SANTIAGO.—AGUSTINAS, 1041.
IQUIQUE.—VIVAR ESQUINA BOLIVAR.
CONCEPCION.—CALLE RENGO, 659|669.
MILANO.—GIASON DEL MAINO, 10.
BUENOS AIRES.—CORRIENTES, 392 AL 400, esquina RECONQUISTA, 397 AL 399 (frente al Correo principal).

Compramos y vendemos toda clase de monedas extranjeras.

Pagamos los más altos precios para billetes italianos, españoles, franceses y uruguayos.

Vendemos giros postales y telegráficos sobre todas las plazas y pueblos de Argentina, Italia, España y Francia.

AUTOMOVIL COLE 8

DE CUATRO ASIENTOS VENDO, VERLO
ARTURO PRAT 134

Sociedades Anónimas

SOCIEDAD

Empresa de Estaño de

ARACA

DIVIDENDO N.o 8

Desde el 19 del presente, se repartirá a los señores Accionistas, en la oficina de la Sociedad, en Santiago, Bandera N.o 60, un dividendo de 3 chelines por acción.

El Registro de Transferencias de Acciones se cerrará desde el 12 al 19 del corriente inclusive.

EL DIRECTORIO.

26-D.

ASOCIACIO

— DE —

Productores de Sa
de Chile

Calle Prat 132, edificio del
de Londres y Río de la P
Ltdo., tercer piso

Se avisa a los interesa
la compra de salitre, se
recurrir a las Oficinas de la
ciación de Productores de
tre de Chile, para la cues
precios, fechas de entrega
más condiciones que estable
contratos respectivos.

Compañía Estañífera

DE LLALLAGUA

DIVIDENDO N.o 31

Desde el 16 del presente mes se repartirá a los señores Accionistas, dividendo de **UNA LIBRA ESTERLINA** por acción, en la forma de costumbre.

A los accionistas de Valparaíso les sera pagado por el Banco de Chile, en dicho puerto, desde el 16 de Diciembre hasta el 27 del mismo mes, inclusives.

El Registro de Accionistas permanecerá cerrado desde el 9 a las 4 de la tarde hasta el 16 del presente, inclusive.

Santiago, 4 de Diciembre de 1919.

EL GERENTE.

16-D.

"Fábricas Unidas de Catres" S.

En conformidad al Art.
de los Estatutos, se cit
Junta General Ordina
de Accionistas para el
tes 16 de Diciembre
1919, a las 16 horas
P. M.), en la oficina de
gerencia: Bolsa de Com
cio de Santiago, oficina
4.o piso.

El objeto de la reun
es dar cuenta del Bala
y Memoria anual.

Santiago, 3 de Dici
bre de 1919.

FRANCISCO GARCIA P
Presidente

"Fábricas Unidas de Catres" S.

De acuerdo con los
tatutos, el Registro de
cionistas permanecerá c
do desde el 3 hasta el
de Diciembre de 1919,
clusives.

Santiago, 3 de Diciem
de 1919.

ENRIQUE MARTINEZ
Director-Gerente

Cía DE EMBARQUES Y TRANSPORTE

SOCIEDAD ANONIMA COMERCIAL

BLANCO 1242. — VALPARAISO — CASILLA 1497
EMBARQUES Y DESEMBARQUES
Despachos de Aduana.—Rapidez, atención, economía
DIRECCION TELEGRAFICA: "COEMBAR"

BANCO DE CHILE

En conformidad a lo acordado en la Junta General E
traordinaria de Accionistas celebrada el 25 de Octubre próxi
pasado, y para los efectos del aumento del capital del llam
el Registro de Transferencias de Acciones permanecerá cerr
do desde el 15 del actual hasta el 1.o de Enero próximo.

Santiago, 2 de Diciembre de 1919.

PEDRO A. TORRES,
Director-Gerente.

BANCO DE CHILE

En conformidad a lo acordado en la Junta General E
traordinaria de Accionistas celebrada el 25 de Octubre próx
mo pasado, los señores Accionistas deberán pagar en los dí
comprendidos entre el 1.o y el 15 de Enero próximo; el tot
o el 50% del valor de las acciones que les corresponda en la nu
va emisión y que se distribuirán a razón de dos por cada tr
de las que posean registradas el 15 de Diciembre corriente.

Las acciones que no se subscriban el 15 de Enero próx
mo, se venderán por el Banco en conformidad a los acuerd
del Consejo.

Santiago, 2 de Diciembre de 1[illegible]

PEDRO A. TORRES,
Director-Gerente.

C. S. A. V. COMPANIA SUDAMERICANA DE VAPOR

VIAJES DIRECTOS Y RAPIDOS A CRISTOBAL EN 14 DIAS

Los siguientes vapores saldrán próximamente para la ZONA D
CANAL (CRISTOBAL):

VAPOR "AYSEN"

Capitán Rasmussen, EL MIERCOLES 17 de DICIEMBRE, A LAS HORAS.

VAPOR "HUASCO"

Capitán Gregory, EL MIERCOLES 31 de DICIEMBRE, A LAS HORAS.

Harán escalas en COQUIMBO, ANTOFAGASTA, IQUIQUE, ARI
MOLLENDO, CALLAO, SALAVERRY, PAYTA Y CRISTOBAL, donde
garán después de atravesar el CANAL EL 31 DE DICIEMBRE Y
14 DE ENERO, respectivamente.

Tendrán espléndidas conexiones con vapores PARA Y DE EURO
y con las lujosas naves de la UNITED FRUIT COMPANY, QUE
REANUDADO SU SERVICIO SEMANAL ENTRE CRISTOBAL, N
YORK Y NEW ORLEANS estando en inmediata conexión con
vapores.

EN ANTOFAGASTA Y ARICA combinarán con los trenes inte
cionales a LA PAZ que salen los días Sábados y Lunes, a las 11
y 16 horas, respectivamente.

VAPOR PARA PIMENTEL

VAPOR "MAIPO"

Capitán Oyarzún, saldrá para PIMENTEL e intermedios EL SABAD
13 DE DICIEMBRE, A LAS 16 HORAS con escalas en COQUI
Huasco, Caldera, Chañaral, Taltal, ANTOFAGASTA, Gatico, To
IQUIQUE, Caleta Buena, Pisagua, ARICA, MOLLENDO, Chala,
Cerro Azul, CALLAO, Huacho, Supe, Huarmey, Casma, Samanco,
bote, Eten y PIMENTEL.

AGENTE: Carlos Rogers, Bandera esquina de Moneda.
SUB-AGENTES: Santiago, H. Spencer, Huérfanos N.o 946;
Villalonga, Agustinas N.o 840 y Compañía Transportes Unidos,
esquina de Estado.

ONTERE PLAZA
Gerente

A nosotros nos gusta Viñita; para los placées Bruja y Lad.

En los 1,300 metros del premio Williams, la opinión se ha de manifestar muy dividida por la opción equivalente que llevan: Triaca, Whisky Sower, Duke, Leoncillo, Silver y Terrible que puede resultar la sorpresa. A nosotros nos gusta para ganador Duke, y para los placées Triaca y Whisky Sower.

La carrera de más difícil acierto es, sin duda alguna, el premio Wolfram, sobre 900 metros. Nuestra impresión es Jerez, que a 44 kilos lo consideramos como un candidato de primera fila. Para los placées recomendamos a Pencahue y Compiegne.

En la prueba de clausura, volvemos a insistir con Tintero, aunque el Domingo defeccionó feamente. Para los placées nos gustan Bernardino y Mandita.

RESUMEN

1.a carrera. — Galana, Saltarella y Canossa.
2.a carrera. — Sancarlina, Pum-Whisky Sower.
3.a carrera. — Desolación, Gregorita y Centolla.
4.a carrera. — Viñita, Bruja y Lad.
5.a carrera. — Duke, Triaca y Wiski Sower.
6.a carrera. — Jerez, Pencahue y Compiegne.
7.a carrera. — Tintero, Bernardino y Mandita.

PROBABLES MONTAS Y COMPETIDORES PARA LAS CARRERAS DE LA MAÑANA

Primera carrera: Yakil, C. Pombet; Orondo, P. P. Cancino; Galana, M. Vergara; Urgencia, A. Ataniel; Cruzado, A. Villagra; Perrito, J. Pinto; Tanguera, L. A. Orellana; Cortesano, L. A. Jerez; Sumatra, P. Orellana; Saltarella, D. 2.o López; Tripleta, N. Ramírez; Camarguito, O. Montenegro; Unxia, H. Ramírez; Canossa, J. Osorio.

Segunda carrera: Alquitrán, no corre; Validol, no corre; Mackiense, C. Pombet; Ciñuelo, M. Vergara; Pumpernickel, E. Pérez; Santísima, R. Muñoz; Sancarlina, J. Osorio; Pink Lady, U. Núñez; Fagra, R. Hernández; Pajarita, M. Pérez; Quick, J. 2.o Aravena; Don Chimba, J. Pinto; Brumita, L. A. Jerez.

Tercera carrera: Quillay, A. Godoy; Gregorita, M. Araya; Desolación, R. Flores; Desgraciado, A. Villagra; Tolita, C. Rozas; Centolla, no corre; Pechén, J. Pinto; Torcacita, U. Madariaga; Atractiva, L. A. Jerez; Timbirimba, H. Ramírez; Palangana, A. 2.o Zúñiga.

Cuarta carrera: Viñita, C. Pombet; Bruja, S. Miranda; Lad, H. Ramírez; Thylda, M. Vergara; Sempronius, C. Rozas; Perrita, P. P. Cancino; Mayreno, J. Osorio; Burloncillo, A. Ataniel; Rolandito, R. Flores; Lechón, S. Jiménez; Entente, J. Pinto.

Quinta carrera: Triaca, M. Pérez; Pérfido, A. Godoy; W. Sower, C. Pombet; Leoncillo, U. Núñez; Guerrita, M. Gamboa; Duke, M. Michaels; Vístula, H. Contreras; Romanciene, P. P. Cancino; Silver, no corre; Diávolo, A. 2.o Zúñiga; Terrible, J. Osorio; Raylus, D. 2.o López; Balota, N. Astudillo.

Sexta carrera: Houghmagandie, E. Canales; Memoria, A. Ataniel; Ruric, A. Godoy; Pencahue, S Miranda; Compiegne, L. A. Orellana; Personaje, C. Pombet; Capucine, A. 2.o Zúñiga; Cadorna, U. Núñez; Number One, H. Ramírez; Elda, R. Flores; Dichosa, A. Guerra; Jerez, J. Pinto; Lilita II, L. A. Jerez.

Séptima carrera: Tintero, A. Godoy; Sipe Sipe, U. Núñez; Pagano, O. Orellana; Mandita, A. Ataniel; Vichy, M. Vergara; Reglón, L. A. Orellana; Bernardino, H. Ramírez; Cadeneta, L. A. Jerez; Dineral, J. Pinto; Trebizonda, J. Osorio.

NOTICIAS DIVERSAS

Pronósticos de la prensa

Posición de los diarios y revistas en sus pronósticos para la actual temporada de carreras en el Club Hípico:

		G.	P.
1	El Mercurio	43	165
2	La Nación	41	175
3	La Patria	41	168
4	El D. Ilustrado	37	160
5	El Pronóstico	37	152
6	El Derby	36	156
7	El B. del Turf	36	141
8	Las U. Noticias	35	167
9	D. Presse	34	147
10	Zig-Zag	34	140
11	La Unión	32	152
12	La Opinión	30	140
13	Deutsche Zeitung	29	157

—La posición para el Hipódromo Chile es la siguiente:

		G.	P.
1	Las U. Noticias	30	138
3	La Unión	29	144
3	La Nación	26	137
4	El Mercurio	22	138
5	La Patria	22	135
6	El Derby	22	128
7	El Pronóstico	20	127
8	D. Zeitung	19	122
9	El D. Ilustrado	18	155
10	El B. del Turf	17	129

El reglamentario Premio Primavera.

El próximo Domingo se disputará en el Club Hípico, este importante premio, sobre una distancia de 2,300 metros. Es reservado para reproductores de 3 y 4 años, a peso de reglamento. Tiene como premio el vencedor $ 10,000; 2,000 el 2.o y 1,000 el tercero.

Están inscritos:

Badajo, Bastian, Be Quick, Bishop, Boa, Brick, Buñuelo, Cadete, Calais, Caucasia, Cervantes, Chateau Gonthier, Clavija, Columbia, Cuncumen, Decano, Denodada, Deporte, Desconfiado, Detonación, Deutschland, Dixmude, Don Alvaro, Don Caballo, Doroma, Duque de El, Durbar, Durham, Esquife, Eylau, Falsete, Feldespato, Floating Ferry, Francina, Gamma, Giacomo, Gladstone, Glasgow, Glass, Huérfana, Ice, Inca, Jack, Jimmy II, Kalandor, Kalenda, Kopa, La Moselle, Lampalagua, Liliana, Lunga, Mackensie, Majuelo, Mala Noticia, Mariman, Marqués de Rical, Nedda, Oiseau Bleu, Omar, Orcon, Parodista, Porro, Rabudo, Reflejo II, Rencorosa, Ródano, Saint's Ferry, Salpicón, Santísima II, Sebastopol, See, Silver, Unísono, Uver, Uva, Validol, Valmont, Voyou.

El remate de ayer.

Ayer tarde tuvo lugar el remate del efectivo del Stud el Parque, cuyo resultado damos a continuación:

Egalitee, por Burlesco y L'Astree, en $ 7,200, al señor A. Sepúlveda.

Corchea, por Burlesco y Bomboniere, en $ 2,900, al señor A. Soltof.

Diurna, por Burlesco y Silene, en $ 1,500, al señor B. Donnay.

Divertida, por Burlesco y Obu, en $ 900, al Stud Señorazo.

Ego Sum, por Burlesco y Zinia, en $ 2,300, al señor R. Amaro.

Edelweis, por Burlesco y Griselidis, en $ 1,500, al Stud Los Amigos.

Folletín, por Burlesco y Griselidis, en $ 6,000, al preparador F. Rojas.

Fulano, por Burlesco y Only, en $ 3,200, al Stud Señorazo.

Ferrocarrilero, por Edward Low y Superiora, en $ 800, al señor A. Peric.

Fosco, por Edward Low y Bomboniere, en $ 800, al señor Arturo Ulloa.

Fa, por Burlesco y Silene, en 650 pesos, al señor A. Sepúlveda.

Huérfanos 620

ARRIENDO ESPLENDIDOS
ALTOS MODERNOS

Hall y galería, canon 600 pesos, entregable a fines de Diciembre, verlos a toda hora. 787-D-7

HIPODROMO CHILE

10.as CARRERAS DE PRIMAVERA
Domingo 7 de Diciembre de 1919

PRIMERA CARRERA, A LAS 9.—Premio WOODLAND.—Para tres años no ganadores.—Peso de reglamento.—Descargo de un kilo a perdedores por carrera perdida.—Inscripción: $ 15.—Premios: $ 800 al 1.o y 100 al 2.o—Distancia: 750 metros.

Dueño	Preparador	Nombres	Peso	Edad	Sangre	Padre	Madre	Traje del jinete
V. M. Herrera	S. González	1 Yakil	56	3	31|32	Lord Bobs	Zizí	Ace. v. y bra. negros, negra
I. Tapia	Propietario	2 Orondo	54	3	F	Obrizo	Mariana II	Verde, verdes, morada
P. Vergara	I. Yáñez	3 Galana	54	3	F	Eclair II	Villa	Mora cint. bl., moradas b. bl. blanca
Unic	C. A. Gómez	4 Urgencia	54	3	F	Olascoaga	Sentencia	Ama y blan am y blan mor b. oro
J. Casas R.	M. Clua	5 Cruzado	53	3	3|4	Meltonian	Malta	Guinda cin o., guinda bra. o guinda
H. Godoy	C. Godoy	6 Perrito	53	3	1|2	Edecán	Chilena	Blanca cue. v. coloradas, colorada
Valdivia	L. Ramírez	7 Tanguera	52	3	F	Duc d'Albe	Rarest Flower	Violeta cue. violeta pu. la. lacre
J. La Paz	W. Fariña	8 Cortesano	51	3	7|8	Lovelace	Laucha	Celeste, celestes, rosada
R. López	J. C. Castro	9 Sumatra	50	3	A. A.	Sir Samuel	Gefeyjer	Morado a. oro. moradas, morada
E. Subercaseaux	S. Avila	10 Saltarella	49	3	F	Trege	Escalerilla	Bla. pr. plata blan pr. plata, gra. plt
Silvaras	D. Yáñez	11 Tripleta	48	3	F	Key West	May Rose II	Amar. braz. l. lacres
E. Segura	C. Ruz	12 Camarguito	48	3	1|2	Londres	Chilena	Lacre cruzado, verde, verde
N.o 13	V. Fuentes	13 Unxia	48	3	F	Jack's Green	Kirry	Blanco y cere por mitad, cereza.
A. Cluffardi	C. Rdz	14 Canossa	46	3	32	Rolando II	Bella Lola	Lacre, lacres, azul

SEGUNDA CARRERA, A LAS 9.30.—Premio WELLINGTON.—Para tres años no ganadores.—Peso de reglamento.—Descargo de un kilo a perdedores por carrera perdida.—Inscripción: $ 15.—Premios: $ 800 al 1.o y 100 al 2.o—Distancia: 750 metros.

Dueño	Preparador	Nombres	Peso	Edad	Sangre	Padre	Madre	Traje del jinete
R. Flores	Propietario	1 Alquitrán	56	3	F	Oruro	Aldivia	Verde est. verde, verde n est.
A. Diuana	E. Polanco	2 Validol	56	3	F	Anteo	Cifra	Verde, verdes, grosella
El Bosque	S. González	3 Mackiense	56	3	F	Rolando II	Marcelle	Negra faja, neg verde, verde
Liberty	J. C. Castro	4 Ciñuelo	55	3	1|2	Posseur	Chilena	Cer. amar., cereza, amarilla
Film	U. Bravo	5 Pumpernickel	55	3	1|2	Pumpkin	Chilena	Blanco y negro a cuadros, lacre
Don Alvaro	J. Rodríguez	6 Santísima	54	3	F	Orinoco	Santulona	Azul marino y oro en ruedas
Caylloma	E. Román	7 Sancarlina	54	3	1|2	Regonte	Desconocida	Plata, azules, plata, azul
J. A. Díaz	U. Verdugo	8 Pink Lady	54	3	F	Lancaster	Palestro	Verde y amar. por mitad, amarilla
José Besa	A. Huerta	9 Fagra	53	3	7|8	Alanés	Sfax	Gris per. y oro en ruedas, negra
H. Godoy	C. Godoy	10 Pajarita	53	3	F	Pirapó	Safo	Blanca cue., col. puños, colorada
Ensayo	U. Bravo	11 Quick	52	3	3|4	Viraró	Pavia	Blanca, blancas, negra
M. Araya	Propietario	12 Don Chimba	46	3	3|4	Constant	Picarona	Lacre c. ama., amarillas, lacre
J. La Paz	W. Fariña	13 Brumita	44	3	3|4	Lovelace	Barricada	Celeste, celestes, rosada

TERCERA CARRERA, A LAS 10.—Premio WOLF.—Handicap.—Para hacks.—Inscripción: $ 15.—Premios: $ 800 al 1.o y 100 al 2.o—Distancia: 1,200 metros.

Dueño	Preparador	Nombres	Peso	Edad	Sangre	Padre	Madre	Traje del jinete
C. Rodríguez C.	A. Rodríguez	1 Quillay	60	6	1|2	Julio César	Chilena	Rosada, rosadas, rosada
J. Rojas	Propietario	2 Gregorita	60	4	1|2	Vite	Chilena	Azul est. am., azules, amarilla
A. Diuana	S. Silva	3 Desolación	51	3	F	Prin. Florizel	Gannes	Verde, verdes, grosella
E. Saa	J. Hernández	4 Desgraciado	43	7	1|2	Bell Royal	Sin antec.	Verde, cremas, colorada
B. Albizú	P. P. Cancino	5 Tolita	46	E	1|2	Bran le Bas	Chilena	Colorada, blancas, verde
E. E. Reyes	Propietario	6 Centolla	46	4	F	Jou Jou	Miss Chile	Lacre y negro por mitad
Great Seven	J. Méndez	7 Pechen	45	4	1|2	J. Yamagata	Chilena	Azul eléctrico, alam. lacres, lacre
I. Valdebenito	T. Acevedo	8 Torcacita	44	4	3|4	St. Avonicus	Liberty	Cel. ador neg., celestes, azul plata
E. Carvacho	S. Silva	9 Atractiva	41	5	7|8	Le Rappel	Pirouette	Verde, verde br. sal. café
E. Parodi	M. Avila	10 Timbirimba	41	5	1|2	Longchamps	Chilena	V. y oro en rueda, verdes, verde
J. M. Fuentes	A. Zúñiga	11 Palangana	40	4	F	Pirapó	Grisette	Lacre y blanco listado

CUARTA CARRERA, A LAS 10.30.—Premio WESTMINSTER.—Handicap.—Para hacks.—Inscripción: $ 15.—Premios: $ 800 al 1.o y 100 al 2.o—Distancia: 1,200 metros.

Dueño	Preparador	Nombres	Peso	Edad	Sangre	Padre	Madre	Traje del jinete
El Bosque	S. González	1 Viñita	58	5	3|4	Rolando	Rolanda	Negra faja, neg verde, verde
J. La Paz	W. Fariña	2 Bruja	52	5	3|4	Le Roy d'Is	Dormida	Celeste, celestes, rosada
C. Rodríguez C.	A. Rodríguez C.	3 Lad	52	4	F	Altanero	Hilda	Rosada, rosadas, rosada
J. A. Soto F.	R. Amaro	4 Thylda	52	4	F	Osboch	Faye D.	Amarilla, blancas, amarilla
R. Borles	Alf. González	5 Sempronius	49	4	3|4	Flo	Sempronia	Morado osc. naranjas, naranja
H. Godoy	C. Godoy	6 Perrita	48	3	F	Pirapó	Sarita	Blanca cue. col. puños, colorada
E. Segura	C. Ruz	7 Mayreno	47	5	1|2	Londres	Sin antec.	Lacre cruz, lacres, verde
J. Ibáñez	R. Ramírez	8 Burloncillo	47	3	1|2	Scarron	Chilena	Gris perla, gris perla, lacre
M. Vargas	Propietario	9 Rolandito	46	5	3|4	Rolando	Rainig	Gr. cruz ama. granates, granate
E. Carvacho	S. Silva	10 Lechón	40	6	3|4	Le Roy d'Is	Cautiva	Verde, verde br. sal. café
P. C. Ruiz	J. Pinto	11 Entente	40	4	F	Rampart	Calcutta	Lacre, azules, lacre

QUINTA CARRERA, A LAS 11.—Premio WILLIAMS.—Omnium Handicap.—Inscripción: $ 20.—Premios: $ 1,300 al 1.o y 200 al 2.o—Distancia: 1,300 metros.

Dueño	Preparador	Nombres	Peso	Edad	Sangre	Padre	Madre	Traje del jinete
U. Chacón	H. Pérez	1 Triaca	58	5	F	Turín	Native	Negra, negras, negra
L. Araya	C. Ruz	2 Pérfido	57	5	1|2	Le Rappel	Sin antec.	Lacre, moradas, morada
Tally Ho	S. González	3 Whisky Sower	56	5	F	Barsac	Gloriole	Blanco y lacre en ruedas, azul
W. Serey	J. C. Castro	4 Leoncillo	54	5	15|16	Cambronne	Leo	Lacre, lac brazl. verde, verde
U. Silva	Propietario	5 Guerrita	53	3	F	Jack's Green	Teresa	Lacre, lacres faja, morada
Los Alamos	S. Silva	6 Duke	53	5	F	Altanero	Licisca	Blanco y cel. listado, colorada
La Paz	Propietario	7 Vístula	52	4	F	Volador	Caravana II	Celeste, cel. braz negra, negr. a
Liguria	C. Ruz	8 Romancienne	50	5	31|32	Rolando	Bella Lola	Lacre, lacres, verde
Silver	R. Plaza	9 Silver	50	4	F	Viraró	Silver Glass	Caqui, caqui, negra br. oro
Otto Dobrat	C. de la Cerda	10 Diávolo	45	6	7|8	Eclair II	Viyella	Gris perla, coral, coral
H. Godoy	C. Godoy	11 Terrible	43	5	1|2	Miserable	Chilena	Blanca cue. y col. puños, colorada
Bristol	C. Rodríguez S.	12 Raylus	42	6	F	Mores	Gertrudis W.	Blanca, blancas, azul
S. Castillo	M. Collao	13 Balota	40	5	F	Oran	Babel	Azul y ama. amar..as. amrilal

SEXTA CARRERA, A LAS 11.30.—Premio WOLFRANM.—Omnium Handicap.—Inscripción: $ 20.—Premios: $ 1,200 al 1.o y 200 a 12.o—Distancia: 900 metros.

Dueño	Preparador	Nombres	Peso	Edad	Sangre	Padre	Madre	Traje del jinete
J. Casas R.	M. Clua	1 Houghmagandie	62	7	1|2	Alanés	Sin antec.	Guinda cin, guinda bra. guinda
J. Ibáñez	R. Ramírez	2 Memoria	62	6	1|2	Alanés	Sin antec.	Gris perla, gris perla, lacre
Almendro	C. Ruz	3 Ruric	60	6	7|8	Alanés	Rusia	Negra faja oro, oro, oro
N.o 13	V. Fuentes	4 Pencahue	56	5	F	Altanero	W. Rose	Blanco y cer. por mitad, cereza
Urbion	R. Amaro	5 Compiegne	55	4	F	Marte II	Cortejada	Salmón, verdes, verde
Tally Ho	S. González	6 Personaje	53	4	F	Key West	May Rose II	Blanco y lacre en ruedas, azul
R. Urgelles	A. Zúñiga	7 Capucine	52	4	F	Arcadic	Cendre	Solf. cruz blc., solferinas, solferina
D. Dighero	J. F. Valenzuela	8 Cadorna	52	4	1|2	Pioneer	Sin antec.	Blanca, azules, azul
L. A. Pavon	M. Collao	9 Number One	50	6	F	Oran	Surestada	Blanca aromo, blancas, aromo
E. Carvacho	S. Silva	10 Elda	49	4	7|8	Le Rappel	Pirouette	Verde, verde br. sal. café
D. Hernández	A. Guerra	11 Dichosa	47	6	F	Etolo	Kirry	Gran. y cel. lt. blancas, granate
M. Araya	Propietario	12 Jerez	44	6	3|4	Altanero	Quitz	Gr. cruz ama. amarillas, lacre
E. Gajardo	A. Ramenzoni	13 Lilita II	40	4	F	Barsac	Lili II	Violeta, violetas, lacre

SEPTIMA CARRERA, A LAS 12.30.—Premio WILSON.—Omnium Handicap.—Inscripción: $ 20.—Premios: $ 1,200 al 1.o y 200 al 2.o—Distancia: 900 metros.

Dueño	Preparador	Nombres	Peso	Edad	Sangre	Padre	Madre	Traje del jinete
C. Rodríguez C.	A. Rodríguez	1 Tintero	60	5	3|4	Almendro	Guardiana	Rosada, rosadas, rosada
Piamonte	J. F. Valenzuela	2 Sipe Sipe	56	4	F	Pearl River	La Verde	Verde plata, verdes, verde
Setiembre	C. A. Gómez	3 Pagano	54	6	7|8	L'Aiglon	Perinola	Negra, blancas, blanca
J. Ibáñez	R. Ramírez	4 Mandita	53	6	1|2	Alanés	Sin antec.	Gris perla, gris perla, lacre
I. Yáñez	R. Amaro	5 Vichy	51	4	F	Marte II	Phyllis	Rosada y celeste, listado
P. Espinosa	D. Velasquez	6 Reglon	49	4	F	Key West	Raquelita	Am. y neg. list., blancas, amarilla
José Besa	A. Huerta	7 Bernardino	48	3	15|16	Rob Roy III	Berna	Gris perla y oro en ruedas, negra
Titán	C. Lacalle	8 Cadeneta	45	4	7|8	Oran	Skyline	Verde, verdes, café
F. Madariaga	J. F. Valenzuela	9 Dineral	44	4	F	Rosales	Disipada	Azul lunares, azules, azul
H. Godoy	C. Godoy	10 Trebizonda	42	3	F	Lord Bobs	Hada	Blanca cue. col. puños, colorada

PRONOSTICOS:

DIARIOS Y REVISTAS	1.a carrera	2.a carrera	3.a carrera	4.a carrera	5.a carrera	6.a carrera	7.a carrera
LA NACION	Galana Saltarella Canossa	Sancarlina Pumpernickel Fagra	Desolación Gregorita Atractiva	Viñita Bruja Lad	Duke Triaca W. Sower	Jerez Pencahue Compiegne	Tintero Bernardino Mandita
DEUTSCHE ZEITUNG	Tripleta Saltarella Sumatra	Mackensie Pumpernickel Fagra	Desolación Pechén Palangana	Mayreno Lad Bruja	Leoncillo Silver W. Sower	Cadorna Elda Personaje	Tintero Roglón Bernardino
EL PRONOSTICO	Cortesana Saltarella Canossa	Pumpernickel Brumita Fagra	Desolación Pechén Timbirimba	Lad Bruja Viñita	W. Sower Guerrita Silver	Dichosa Elda Jerez	Tintero Bernardino Mandita
EL DERBY	Saltarella Perrito Cortesana	Pumpernickel Mackensie Fagra	Desolación Gregorita Atractiva	Lad Viñita Burloncillo	Triaca W. Sower Guerrita	Pencahue Ruric N. One	Tintero Reglón Bernardino
EL BRUJO DEL TURF	Yakil Urgencia Saltarella	Pumpernickel Mackensie Pajarita	Desolación Timbirimba Pechén	Viñita Sempronius Burloncillo	W. Sower Silver Vístula	Compiegne Elda Cadorna	Tintero Pagano Bernardino
LAS ULTIMAS NOTICIAS	Galana Cortesana Canossa	Pumpernickel Fagra Mackensie	Desolación Atractiva Desgraciado	Burloncillo Lad Bruja	Triaca W. Sower Guerrita	Pencahue Cadorna Elda	Dineral Bernardino Vichy

DEPORTES

FOOTBALL

En la cancha Independencia N.o 1: Liverpool v. Eleuterio Ramírez.—Gimnástico v. 5 de Abril

En la cancha de la Metropolitana: Green Cross v. Carioca

Interesantes reuniones

Uno de los mejores programas de la temporada será el que se va a desarrollar hoy Domingo en la cancha Independencia N.o 1. Dos de los "ases" de la Copa Unión, el Eleuterio Ramírez y el Liverpool, que figuran a la cabeza de la competencia en igualdad de condiciones, con el Arco Iris 1.o y el Gimnástico 1.o, tratarán de tomar ventaja. Los cuatro equipos nombrados se encuentran en condiciones excepcionales; cada uno de ellos con tres puntos en contra y no hay duda que el que se destaque en la partida que nos ocupa, tiene las mayores probabilidades de grabar este año su nombre en el clásico trofeo.

El Eleuterio venció, hace poco, por dos puntos a cero, al Magallanes, y el Liverpool empató el Domingo último a un punto con el Arco Iris. Después de jugar con el Liverpool, al Eleuterio sólo le faltará medirse con el M. Atlético; el Liverpool termina el Domingo su calendario.

La reunión de la cancha Independencia N.o 1, se iniciará a las 3.15 de la tarde, con la partida entre los primeros equipos de los clubs 5 de Abril y Gimnástico, encuentro cuyo resultado es, igualmente, un enigma.

Pocas reuniones deportivas han despertado mayor interés entre los aficionados, que la que se desarrollará hoy en la cancha de la Metropolitana.

A las 2.15, ante el árbitro señor Arturo Besoaín R., se dará comienzo al encuentro final de la primera serie de la 2.a división, entre los primeros equipos del Menadier y del 1.o de Mayo, clubs que han terminado la competencia del año en igualdad de puntos, y que cuentan en sus filas con buenos jugadores.

A las 4.15, don Francisco Jiménez llamará los primeros cuadros del Carioca y el Green Cross, a definir la competencia de la 1.a división.

Este partido será interesante, pues se trata de elementos jóvenes y entusiastas, que desde hace años juegan juntos, y que desean deslindar superioridades.

En resumen, se trata de una tarde deportiva de interés.

TERRANO

Piso sin junturas, impermeable, incombustible, higiénico, especial para salas de hospitales, cuarteles, oficinas, almacenes, piezas habitación, baños, cocinas, etc.

TERRAZAS BUILT-UP

El único sistema apropiado para el clima de Chile. Materiales para techos en planchas y acanalado.
Tejuelas de amianto de

H. W. JOHNS MANVILLE CO.

ORDENES:

TUPPER y Cía.
BANDERA 34 —
— TELEFONO 2987

HACIA LA UNIFICACION DEL FOOTBALL METROPOLITANO. — El Carioca F. C., uno de los ases de la Liga Metropolitana, acordó, en su última junta general, prestar su más entusiasta concurso a la organización de la Liga Central de Football.

Nuestros parabienes.

ZENTENO 2.o con CARLOS CONDELL 1.o—En los Campos de Sport de Ñuñoa, se efectuará, a las 3 de la tarde de hoy, este encuentro oficial de la Metropolitana, final de la 2.a serie de la 2.a división.

LOS CARRERA CON BERNAL HNOS. — Los primeros y segundos cuadros de estos clubs, se medirán hoy Domingo, a las 3 de la tarde, en la cancha que posee el Carrera F. C. en el Parque Cousiño.

BRITANIA con VICTORIA NACIONAL, de Puente Alto. — Mañana Lunes, en la cancha del Santiago F. C., se realizará esta brega, en competencia por el Trofeo D. Mella. Como preliminar se medirán los segundos equipos.

JOSE TOCORNAL 1.o con SANTIAGO RANGERS 1.o — Mañana, a las 4 P. M., en la cancha Tocornal (Plaza Los Leones), se jugará este encuentro, por la Copa Providencia, donada por entusiastas deportistas de este barrio.

Ambos equipos militan en la 2.a serie de la Liga Metropolitana. Son rápidos y homogéneos, por lo que se augura una brega de interés.

BERNAL HNOS. 1.o y 2.o co LOS CARRERA 1.o y 2.o — Hoy jugarán estos, a las 4 P. M. y 3 P. M., respectivamente, en la cancha que posee el Carrera F. C. en el Parque Cousiño.

MAESTRANZA ELECTRICA 1.o y 2.o con BALMACEDA 1.o y 2.o, de Malloco. — Hoy Domingo, a las 10 A. M., se realizarán en Malloco estos encuentros.

LAS PARTIDAS OFICIALES DE HOY. — POR LA ASOCIACION DE FOOTBALL DE SANTIAGO. — Copa Unión A:

Eleuterio Ramírez con Liverpool, Cancha Independencia N.o 1. Hora 5 P. M. Arbitro señor Carlos Fanta.

Gimnástico 1.o con 5 de Abril. Cancha Independencia N.o 1. Hora 3.15, árbitro señor Carlos Fanta.

M. Atlético con Arco Iris. Cancha Independencia N.o 2. Hora 5 P. M. Arbitro señor Ernesto Lecaros.

Copa Chile:

Instituto Nacional con Liceo de Aplicación. Cancha N.o 2. Hora 3.15 P. M. Arbitro señor E. Tessada.

Copa F. Echeverría:

Sportverein con Iris Sporting. Cancha Los Leones. Hora 4.30 P. M. Arbitro señor Oscar M. García.

POR LA LIGA METROPOLITANA DE DEPORTES. — Primera división:

Carioca 1.o con Green Cross 1.o. Cancha Metropolitana. Hora 4.15 P. M. Arbitro, señor Fco. Jiménez.

Segunda división:

1.o de Mayo 1.o con Menadier 1.o Cancha Metropolitana. Hora 2.15 P. M. Arbitro señor A. Zerrain.

Coquimbo con José Tocornal. Cancha Oriente C. S. N. Hora 3 P. M. Arbitro señor L. Gilberto.

Zenteno 2.o con C. Cóndell. Cancha Poniente C. S. N. Hora 3 P. M. Arbitro señor Troncoso.

Directores: Metropolitana, señores Berroeta y Jiménez; C. S. N., señores Prieto y Barros.

POR LA LIGA NACIONAL DE FOOTBALL. — Primera serie:

Estrella Nacional con Raab Recoleta. Cancha Indeepndencia N.o 1. Hora 10 y media A. M. Arbitro señor Roberto Miranda.

Director de turno, el señor Pedro Pacheco.

POR LA ASOCIACION OBRERA DE FOOTBALL. — Definición por la Copa Flor de América: Girardi (Bassano), con Sportivo El Mirador 1.o. Cancha U. Americana. Hora 3.45 P. M. Arbitro señor Francisco Viveros.

Directores de cancha, señores Baeza, Benítez, Banda, Opazo y Moreno.

POR LA LIGA JOSE ARRIETA. —Segunda división. Copa Honorato Farías:

José M. Infante con Unión Las Rosas II. Cancha Peñalolén. Hora 3 P. M. Arbitro señor Carlos Coopman.

Director de cancha, señor Sebastián 2.o Ilabaca.

POR LA ASOCIACION SAN MIGUEL. — Copa Carlos Vicuña Mackenna:

Ochagavía Atlético con Deportivo París. Cancha de la Asociación. Hora 3 P. M. Arbitro señor Manuel León. Director de turno, el señor Juan B. Clavería.

LABORATORIO CHILE con ATLETICO UNIVERSO. — Se ha concertado un amistoso, el que se efectuará mañana, a las 4 de la tarde, en la cancha de la Escuela de Artes, entre los clubs que encabezan estas líneas.

LIGA NACIONAL DE FOOTBALL. — Los siguientes jugadores deberán encontrarse mañana Lunes, a las 3 P. M., en la cancha Independencia N.o 1, para intervenir en el torneo por 11 medallas de plata que el Directorio de la Asociación ha instituído, a beneficio de los fondos de socorros a los jugadores de sus registros: señores Morán, Figueroa, Angel C. González, Ariztía, Acevedo, Hidalgo, Herrera, Duarte, Ojeda, Marroquí, Jorquera, Recabárren, Rengifo, Aránguiz, J. Alvarez y Lizama.

Se solicita del General Bulnes F. C. lleve su equipo, para actuar con sus colores.

Partida oficial que se jugará el Domingo 14:

Primera serie

Manuel Acevedo v. Estrella Nacional.

Raab Recoleta v. Estrella Nacional.

Esta partida por la primera serie de la Liga Nacional, se llevará a efecto hoy, a las 10 1|2 A. M., en la cancha Independencia N.o 1, ante el árbitro señor Roberto Miranda.

VALPARAISO SPORTING 1.o y 2.o v TOMAS EDISON 1.o y 2.o F. C. — Hoy Domingo se jugará este amistoso, a las 2 P. M., en la cancha del Metalúrgico C., Vicuña Mackenna 154.

CAPITAN SCOTT INFANTIL I c. LIVERPOOL I. — Hoy, a las 10 1|2 A. M., se llevará a efecto este encuentro por la primera serie de la Asociación Infantil, en la Cancha Independencia N.o 2, ante el árbitro señor Luis Heredia.

SOLICITADA. — Se nos pide la publicación de las siguientes líneas:

"En defensa del prestigio de la institución que representamos, debemos protestar públicamente de la censurable actitud asumida por el señor Francisco J. Barros, uno de los redactores de la sección Vida Sportida del diario "La Unión", al publicar en el mencionado diario que nuestro club no se presentó el Domingo último a jugar con el Carioca su partida oficial, según el calendario de la Liga Metropolitana, porque "**no nos creímos capaz de hacerle frente**".

Esta injusta apreciación, en boca del mismo secretario de la Liga Metropolitana, tiene aún mayor extrañeza, pues el señor Francisco Barros, dentro del cargo que ocupa en esta colectividad deportiva, debe haberse impuesto que hace algunos días nuestra institución envió una nota a la Liga, poniéndole en su conocimiento nuestra resolución de no seguir actuando en la competencia por lo avanzado de la temporada.

De manera que el señor Barros ha faltado tanto como periodista como dirigente, al hacer la publicación a que aludimos: como periodista, porque en el carácter de tal deben dejarse a un lado el egoísmo y conveniencias del Club para dedicarse exclusivamente a informar al público con entera imparcialidad y justicia; y como dirigente, porque ha querido mofarse, criticar y atribuir intenciones a los procedimientos de un club que milita en las filas de la corporación de la cual es secretario. — **Jorge Infante Biggs**, presidente. — **Jorge Luco Cruchaga**, secretario del Santiago Badminton".

SECCION SPORT DEL SINDICATO DE CHAUFFEUR. — Esta institución efectuará el Domingo 14 del presente, en el teatro El Arte, San Francisco 180, un gran baile, a beneficio de sus fondos.

Como números especiales figuran la repartición de premios a los vencedores de los torneos internos, pedestre y ciclista; la entrega de medallas al Escuela de Caballería F. C., y diploma al Racing F. C., ganadores en los matchs de football compitiendo con el Sindicato de Chauffeurs Football Club.

Tomarán parte ne números especiales aplaudidos actores nacionales. Habrá batalla de flores y serpentinas, y la tercera parte del baile será de libre pensamiento. Asistirán a esta fiesta, especialmente invitados, dirigientes del atletismo chileno, redactores deportivos y clubs amigos.

En próxima información, daremos detalles de esta simpática fiesta.

CINCO DE ABRIL F. C. — Esta institución pone en conocimiento de los jugadores que actuaron en la temporada de 1917, que la fotografía no se tomará hoy por ausencia del fotógrafo de "Zig-Zag", que partió ayer a Temuco, quedando en consecuencia postergada para el Domingo 14.

ANGAMOS F. C. v RACING F. C. — Mañana se llevará a efecto este amistoso, en la cancha del Racing, a las 9.30 A. M.

EL CAMPEONATO DE MAÑANA. — En conformidad a un acuerdo del Directorio de la Asociacin Santiago, mañana se realizará en la cancha Independencia N.o 1, un campeonato de football, a beneficio del fondo de socorros para jugadores, en competencia por once medallas de plata, donadas por la Asociación.

Según sorteo verificado en la tarde de ayer, a las 3 1|4 P. M., se jugará la partida 5 de Abril con Morning Star, ante el árbitro señor H. Peña.

A las 4.30 P. M., competirán el Arco Iris y la Liga Nacoinal, ante el árbitro señor Miguel Lanas.

Los vencedores de estas bregas se medirán a las 5 1|4 P. M., ante el árbitro señor Ernesto Lecaros.

Sólo podrán intervenir por los clubs afiliados, jugadores inscritos.

El tiempo de cada partida será de veinte minutos por lado, prolongándose en caso de empate, por períodos completos de quince minutos, hasta que se produzca resultado decisivo.

Directores de turno, los señores Ilabaca, Vial y Flores.

LOS FUNERALES DEL DEPORTISTA D. ANGEL C. ARRIAGADA.—Con toda solemnidad se efectuaron en la mañana de ayer los funerales de este conocido deportista, miembro del Morning Star F. C. y cuyo prematuro fin ha sido tan hondamente sentido en nuestros círculos deportivos.

Como un postrer homenaje al meritorio extinto, a sus funerales concurrieron numerosos miembros caracterizados de nuestro mundo deportivo, delegaciones de algunos clubs de foot-ball y una compañía del Batallón de Tren No. 2 al mando de un oficial.

Acompañó al cortejo la banda del Batallón de Telégrafos.

Al exhumarse los restos hicieron uso de la palabra el sargento 1.o, señor Samuel Sprinz, a nombre del personal del Batallón de Tren No. 2; don Jorge Vial J., a nombre de la Asociación de Foot-Ball de Santiago y don Jorge Díaz Lira a nombre del Morning Star F. C.

Damos a continuación el discurso del señor Samuel Spring:

"Señores y compañeros:—El árbol de la vida, a pesar de lo espléndido de la estación, deja caer una nueva hoja sobre esta fría tumba.

Hoy a tocado en turno a Custodio Arriagada, probo camarada y leal amigo.

Tras penosa enfermedad entrega sus restos a la madre tierra, en la plenitud de la vida, cuando en aras de la fantasía se forjarían en su espíritu juvenil risueñas ilusiones.

¡Triste es para el que habla llegar hasta este recinto para darle el eterno adiós!...

Penoso es el deber que nos impone la amistad; pues, ¿puede haber algo que conmueva más que la separación por momentánea que ésta sea? ¡qué penoso no es dar una despedida eterna!

Considerar que hasta ayer militó en las filas del Ejército como uno de los buenos, pensar que hasta ayer se preveían lisonjeras esperanza de él!

Tanto en sus deberes militares como en los del amigo supo desempeñarse a satisfacción de sus jefes y compañeros.

Y ¿qué diremos de sus proezas como deportista?

Era el alma de cuanta reunión se celebrara en pro de darle auge a nuestras instituciones en las cuales se desarrolla el cuerpo y se fortalece el espíritu con sus ejercicios al aire libre.

Luchó con entusiasmo por conseguir laureles para los clubs de foot-ball a los cuales se sentía orgulloso de pertenecer; a ellas consagró sus mejores energías, a ellos sus ratos de solaz. Comprendo con cuánto pesar lo echarán de menos los socios de esas corporaciones, cuando al reunirse para sus contiendas por el sport noten el vacío que en el seno de ellos ha dejado Custodio Arriagada.

Justo pesar es para ellos, pero mucho más para la institución como la nuestra que también se prepara para la defensa de nuestra bandera.

Traidora la Parca tronchó esta joven existencia. Sírvanos de lenitivo y justo consuelo el recuerdo de las virtudes que en vida lo adornaron.

En nombre del personal del Batallón de Tren No. 2 recibe en tu sarcófago santo el eterno adiós, que todos, al borde de éste, tu último lecho, de todo corazón te ofrecemos.

¡Paz en tu tumba!...

CICLISMO

EL TORNEO CICLISTA DE HAY.—Esta tarde, a las 2 P. M., se iniciará el interesante torneo organizado por el Club Ciclista Ibérico.

Reina especial entusiasmo entre nuestros aficionados al pedal por presenciar las diferentes pruebas del espléndido programa confeccionado.

En la prueba de fondo sobre 20 mil metros se medirán campeones de mérito como Vidal, Mazanet, De la Fuente, Torremocha, Vargas, Amaya y Pau.

SINDICATO CHAUFFEURS DE CHILE.—Mañana Lunes, a las 8 A. M., se realizará en el Velódromo del Parque Cousiño un interesante torneo interno, sujeto al siguiente programa:

1.a Carrera.—2,000 metros para perdedores, (novicios).

2.a Carrera.—3,000 metros, para ganadores de primeros premios.

3.a Carrera.—5,000 metros, pasadas por la meta para campeones.

4.a Carrera.— Carrera tortuga, 200 metros. Todo competidor.

5.a Carrera. — 10,000 metros, Campeonato del Sindicato. Todo competidor.

Las inscripciones las recibe el director ciclista, señor Agustín Miranda, sección sport del Sindicato de Chauufeurs.

EXCURSION REGLAMENTARIA.—Mañana Lunes llevarán a efecto los socios del Ibérico, la excursión reglamentaria anual.

La reunión tendrá lugar, a las 3 P. M., en el Casino Población Biant.

MANIFESTACION RIVET PAUVIF.—Hoy, a las 8 P. M., se efectuará la manifestación que el Club Ciclista Centenario ofrece a sus consocios señores Luis Rivet y Eugenio Pauvif, en uno de los comedores del Restaurant "La Boheme".

Las adhesiones seguirán recibiéndose hoy en el Velódromo del Parque Cousiño.

CLUB CICLISTA CHILE.— Los socios de este club efectuarán mañana una excursión al vecino pueblo de Puente Alto.

La partida se dará a las 6 A. M., de Avenida Matta esquina de San Diego.

ATLETISMO

CLUB ATLETICO CENTENARIO.—Hoy, a las 6 A. M., partirán los miembros de este Club, de Recoleta esquina Cementerio Católico en dirección a "El Salto".

Se desarrollará con este motivo un programa atlético, empezando con una carrera del punto de partida, hasta el frutillar. Terminará la fiesta con la clásica corrida del zorro de "El Salto".

INFORMACIONES COMERCIALES, INDUSTRIALES Y AGRICOLAS

CAMBIO

BANCARIO .. .. 11 11|32
COMERCIAL .. .. 11 13|32

EQUIVALENCIAS DEL CAMBIO BANCARIO

1 LIBRA VALE	$ 21.15.70
1 DOLAR	5.56 ¾
1 FRANCO	0.53.19
1 LIRA	0.43 76
1 PESETA	1.07.90
1 NAC. ARGENTINO	2.39 ½

PREMIO DEL ORO: 99 o|o

VALOR DEL PESO ORO DE 18 d.

Al cambio bancario de 11 11|32, un peso oro de 18 d vale $ 1.58.67.

Como el recargo comercial es de 99 o|o, hay una diferencia de 40.33 por ciento.

Los Bancos que se expresan han fijado los cambios siguientes:

Banco de Chile

Plazas	90 d|v.	A la vista
Londres	11 11|32	11 5|32
París	1.88	1.85
N. York		5.56 3|4
Italia	2.28 1|2	
España	0.91 3|4	0.90 1|4
Argentina		2.39 1|2

Banco de Londres y Río de la Plata

Plazas	90 d|v.	A la vista
Londres	11 11|32	11 5|32
París	1.88 1|4	1.85 1|4
Amberes	1.76 1|4	1.73 1|4
N. York		5.60
España		90 3|4
Italia		3.26 1|2
Brasil		11 5|32
Uruguay		5.86
Argentina		2.40
Suiza		95 1|2
Syria		11 5|32
Portugal		11 5|32
Panamá		11 5|32
Perú		11 5|32

Banco Español de Chile

Plazas	90 d|v.	A la vista
Londres	11 11|32	11 5|32
Libra vale	$ 21.15.—	$ 21.51.—
Peseta	$ 1.08.99	$ 1.10.80
Franco	$ 0.53.19	$ 0.54.05
Dólar		$ 5.56 ¾

BOLSA DE COMERCIO

MOVIMIENTO

Dentro de un ambiente de apreciable interés, se desarrollaron ayer los negocios en la única rueda oficial de la Bolsa de Comercio.

Se vió bastante interés por transar y se hicieron operaciones de importancia en Curanilahues, Lota y Coronel, Demasías, Malvoa, y Banco Santiago.

Los Caja 8-1 en los bonos fueron los que se adjudicaron el mayor número de operaciones.

El valor total de las operaciones ascendió a 3.229.746 efectivos en acciones y a 159.000 nominales, en bonos.

TENDENCIA

Pudo observarse en los precios un tono mucho más favorable que el de los días precedentes, subiendo un buen número de títulos antes anotados bajos, como lo demuestra el detalle que se da a continuación:

Los bonos se vieron sostenidos.

ACCIONES QUE SUBIERON

Chile, de 226 a 226 1|2.
Santiago, de 160 a 162.
Caylloma, de 15 1|2 a 15 3|4.
Curanilahue, de 303 a 308.
Disputada, de 28 a 29 1|2.
Llallagua, de 428 a 431.
Lota y Coronel, de 238 a 246.

ACCIONES QUE BAJARON

Antofagasta, de 184 a 183.
Cemento Melón, de 43 1|2 a 42 1|2.
Malvoa, de 29 1|2 a 29.

BONOS QUE SUBIERON

Caja 7-1, de 99 1|4 a 99 1|2.
Caja 8-1, de 103 a 103 1|4.

BONOS QUE BAJARON

Garantizador 8, de 92 1|2 a 91 1|2.
Hip. 8-2, de 100 3|8 a 99 1|4.

OPERACIONES DE AYER

Unica rueda

100 Lota y Coronel, Enero 2, 240.
200 Lota y Coronel, Enero 2, 247.
100 Lota y Coronel, Dic. 18, 240.
700 Curanilahue, Dic. 18, 302.
500 Curanilahue, Dic. 18, 303.
1200 Curanilahue, Dic. 18, 304.
600 Curanilahue, Dic. 18, 305.
300 Curanilahue, Dic. 18, 306.
1300 Curanilahue, Enero 2, 308.
200 Curanilahue, Enero 2, 309 1|2.
200 Curanilahue, Enero 2, 309.
300 Demasías, Dic. 18, 25.
200 Demasías, Dic. 18, 25 1|2.
91 San Bernardo, 118 1|2.
15 Gas de Santiago, 109.
5 Gas de Santiago, 108 1|2.
600 Malvoa, 29.
33 Banco Santiago, 160.
100 Banco Santiago, 161.
400 Banco Santiago, 162.
6000 Caja 8-1, 103.
68000 Caja 8-1, 103 1|8.
50000 Caja 8-1, 103 1|4.
11000 Caja 7-1, 99 1|2.
38000 Hip. 8-1, 100.
4000 Hip. 8-2, 99 1|4.
5000 Garantizador 8, 91 1|2.

OFERTAS, DEMANDAS Y ULTIMAS COTIZACIONES

Bonos

Caja Hip. 8-1.—Transacciones por 31,000 nominales.

Caja Hip. 7-1.—Transacciones por 11000 nominales, quedando comprador por 50,000 y 10,000 a 99 1|2 y vendedor por 8,000 a 100.

Banco Hip. 8-2.—Transacciones por 4,000 nominales, quedando vendedor por 6,000 a 99 1|4.

Banco Hip. 8-1.—Transacciones por 58.000 nominales, quedando comprador por 10,000 a 100.

Banco Hip. 7-1.—Comprador por 10 mil a 94 1|2.

Garantizador 8.—Transacciones por 5,000 nominales, quedando comprador por 2,000 a 91 1|2.

ACCIONES BANCARIAS

Chile.—A 226 1|2 se ofreció comprar 200 acciones.

Nacional.—Interés por vender 100 y 200 acciones a 59.

Santiago.—Se transaron 533 acciones por 86,180.

Francés.—Comprador por 200 acciones a 66.

SOCIEDADES MINERAS

Llallagua.—En rueda se pidieron 100 acciones a 420 al contado y se ofrecieron 100 a 429 para Enero 2. Cerraron con comprador a 431 para Enero 2 y transacción a 429 para Diciembre 18.

Totoral.—Para Enero 2 se pidieron 200 acciones a 27 1|2.

Oruro.—Comprador por 500 acciones a 40 1|2 para Diciembre 18 y vendedor por 200 a 41 para esta fecha.

Curanilahue.—Se transaron 6,600 acciones par 2,014,400, quedando comprador por 1,000 a 305 para Diciembre 18 y vendedor por 100 a 309 para Enero 2 y 200 a 306 para Diciembre 18. ciembre 18. Cerraron con transacciones a 308 para Enero 2 y 305 para Diciembre 18.

Lota y Coronel.—Se transaron 400 acciones por 97,400, quedando comprador por 200 a 247 para Enero 2 y vendedor por la misma cantidad a 248 para la misma fecha. Cerraron con vendedor a 246 y comprador a 244 para Enero 2.

Vacas.—Cerraron con comprador a 7 para Diciembre 18.

Disputada.—Comprador por 200 acciones a 29 1|2 para Enero 2 y vendedor por 100 a 30 para Dic. 18.

Caylloma.—Cerraron con comprador a 15 3|4 para Enero 2.

Demasías.—Se transaron 500 acciones por 12,600, quedando comprador por 1,000 a 26 para Enero 2. Cerraron con comprador a 26 1|2 para Enero 2.

SOCIEDADES SALITRERAS

Antofagasta.—En rueda se pidieron 200 acciones a 184 para Enero 2 y se ofrecieron 200 a 185 para esta fecha y 200 a 183 para Diciembre 18. Cerraron con transacción y vendedor a 183 para Enero 2.

Alianza de Taltal.—Vendedor por 500 acciones a 8.

SOCIEDADES INDUSTRIALES

Gas de Santiago.—Se transaron 20 acciones par 2,177.50, quedando comprador por 80 a 109.

Penco.—Al contado se pidieron 70 acciones a 66 y 500 a 64 1|2 para Diciembre 18 y se ofrecieron 100 a 65 para esta última fecha.

Malvoa.—Se transaron 500 acciones por 14,500. Cerraron con comprador a 29 para Enero 2.

Globo.—Vendedor por 100 acciones a 95.

Cemento Melón.—Vendedor por 100 acciones a 42 1|2 al contado y 200 a 43 para Diciembre 18. Cerraron con comprador a 42 para Diciembre 18.

San Bernardo.—Se transaron 21 acciones por 2.488.50.

Tattersall.—Comprador por 20 acciones a 175 y vendedor por 50 a 180.

OPERACIONES EN VALPARAISO

Unica rueda

100 Lota y C., Dic. 18, 238.
100 Lota y C., Dic. 241.
15 Lota y C., Dic. 18, 242.
200 Curanilahue, Dic. 18, 304.
400 Lastenias, Enero 2, 51.
100 Curanilahue, Dic. 18, 306.
1000 Galicia, Dic. 18, 33.
300 Lota y C., Dic. 18, 244.
200 Lota y C., Dic. 18, 243.
1100 Oruro, Dic. 18, 41 1|2.
800 Oruros, Enero 2, 42.
300 Lota y C., Enero 2, 244.
200 Fuegos, Dic. 18, 105 1|2.
100 Curanilahue, Dic. 18, 305.
100 Lota y C., Enero 2, 245.

LETRAS

Vendedor, 11 3|8; comp., 11 13|32.

ORO

Vendedor, 100; comp. 99.

RESUMEN DE LAS OPERACIONES

DE LA SEMANA

A continuación se detalla el número de títulos transados con su valor respectivo, como asimismo las diferencias de precio que han experimentado los papeles con relación al cierre de la semana anterior.

TRANSACCIONES

Bonos

Caja 8-2	5,000
Caja 8-1	298,000
Caja 7-1	184,000
Caja 6-1	1,000
Hip. 8-2	8,000
Hip. 8-1	216,000
Hip. 7-1	146,000
Nacional 8-1	25,000
Caja 7-1	10,000
Gdor. 8	44,000
Municip. Prv. 8	5,000
Valor total de lo operado en bonos	942,000

ACCIONES

Bancos		
2086	Chile	468,711
633	Santiago	102,180
300	Italiano	1,925
485	Nacional	28,775
100	Español	19,800
250	Gdor.	3,750
20	Hip Stgo.	400
		625,541
Mineras		
50,050	Llallagua	21,384,550.—
15,632	Curanilahue	4,676,794.—
8,850	Caylloma	136,412.50
5,000	Domeyko	137,000.—
2,800	Gaticos	99,700.—
1,400	Demasías	32,750.—
1,098	San José O.	2,196.—
900	Lota y C.	217,600.—
325	Oruros	12,900.—
100	Oploca	17,200.—
1,670	Totoral	15,872.50
50	Máfil	6,550.—
100	Huanuni	11,900.—
14	Vacas	077.—
6	M. Blanco	033.—
		26,781,535.—
Salitreras		
8,830	Antofagasta	1,636,160.—
510	La Unión	6,085.—
53	Agua Verde	1,113.—
15	Flor del Desierto	750.—
24	Loas	1,632.—
		1,645,740.—
Ganaderas		
700	Tierra del Fuego	74,200.—
21	Gente Grande	2,100.—
		76,300.—
Industriales		
1,400	Penco	90,350.—
1,300	Viñas	171,550.—
900	Melón	41,150.—
633	Gas	68,988.50
600	Malvoa	17,500.—
21	San Bernardo	2,488.50
12	Elec. Ind.	1,353.—
		393,380.—
Seguros		
90	Ch. Consolid	7,200.—
11	Nacional	9,031.—
		16,231.—
Diversas		
1	Club Hípico	11,600.—

El valor total de lo operado en acciones 29.550,327.

ACCIONES QUE SUBIERON

Bonos

Chile, de 225 a 226 1|2.
Santiago, de 160 a 162.

Mineros

Araca, de 80 a 82.
Colquiri, de 3 1|2 a 3 5|8.
Curanilahue, de 282 1|2 a 308.
Domeyko, de 27 a 27 1|2.
Disputada, de 27 1|4 a 29 1|2.
Gaticos, de 34 a 36 1|4.
Llallagua, de 412 a 431.
Lota y C., de 225 a 246.
Máfil, de 134 a 135.
Monte Blanco, de 8 1|2 a 9
Oruro, de 37 a 41.
Santa Rita, de 8 a 9.

Salitres

Antof., de 179 a 183.
Lastenias, de 49 1|2 a 51

Industriales

Gas de Valp., de 105 a 110.
Penco, de 61 a 64 1|2.
San Bernardo, de 118 a 118 1|2.
Tabacos, de 89 1|2 a 90.
Tattersall, de 173 a 175.

ACCIONES QUE BAJARON

Bancos

Español, de 198 a 196 1|2.
Garantizador, de 19 a 15.
Francés, de 68 a 66.
Hip. de Chile, de 770 a 765.
Nacional, de 60 a 59.

Mineras

Caylloma, de 16 a 15 3|4.
Choicas, de 23 1|4 a 18 1|2.
Huanuni, de 122 1|2 a 118.
Oploca, de 175 a 172.
Pintado, de 8 a 4 1|2.
San Bartolo, de 47 a 42.
San José de Oruro, de 3 1|4 a 2.
Schwager, de 850 a 800.
Vacas, de 7 3|8 a 7.

Seguros

La Nacional, de 880 a 821.

Industriales

Elec. Industrial, de 115 a 114.
Globos, de 95 a 85.
Malvoa, de 30 1|4 a 29.
Viñas, de 132 1|2 a 131 1|2.
Cemento Melón, de 46 1|2 a 42 1|2.

BONOS QUE SUBIERON

Caja 6o|o-1o|o, de 89 1|2 a 89 3|4.
Caja 8o|o-1o|o, de 103 1|8 a 103 1|4.
Nacional 8o|o-1o|o, de 99 a 99 1|8.

BONOS QUE BAJARON

Caja 7o|o-1o|o, de 99 3|4 a 99 1|2.
Gdr. 8o|o, de 92 a 91 1|2.
Hip. 8o|o-1o|o, de 100 1|4 a 100.
Hip. 8o|o-2o|o, de 99 1|2 a 99 1|4.
Hip. 7o|o-1o|o, de 95 a 94 1|2.
Nacional 7o|o-1o|o, de 95 a 93 1|4.
Hip. Valp. 8o|o, de 101 a 100.

TENDENCIA

En acciones, de 41 fluctuaciones 21 fueron de alza y 20 de baja y en bonos de 10 que variaron de precio 3 subieron y 7 bajaron, notándose al cerrar la semana reacción y firmeza en los precios de las acciones y flojedad y baja en bonos.

EL ORO DE 18 d EN LA SEMANA

Precio de cierre de vendedores y compradores en la segunda rueda de los días de la semana:

Lunes: vendedor, 94; comprador, 93.50.
Martes: vendedor, 93.80; comprador, 92.50.
Miércoles: vendedor, 95.30; comprador, 95.
Jueves: vendedor, 98; comprador, 97.
Viernes: vendedor, 98.50; comprador, 98.
Sábado: vendedor, 100; comprador, 99.

EL ESTAÑO EN LA SEMANA

El Viernes de la semana anterior cerró este metal a £ 296 al contado y 297.10 a plazo; y en la presente semana cierra a £ 296.15 al contado y 298.5 a plazo, subiendo por consiguiente £ 0.15 al contado y a plazo.

EL COBRE STANDARD EN LA SEMANA

El Viernes de la semana anterior cerró este metal a £ 99.5 al contado y £ 99.15 a plazo; y en la presente semana cierra a £ 99.10 al contado y £ 100.15 a plazo, subiendo por lo tanto £ 0.5 al contado y £ 1 a plazo.

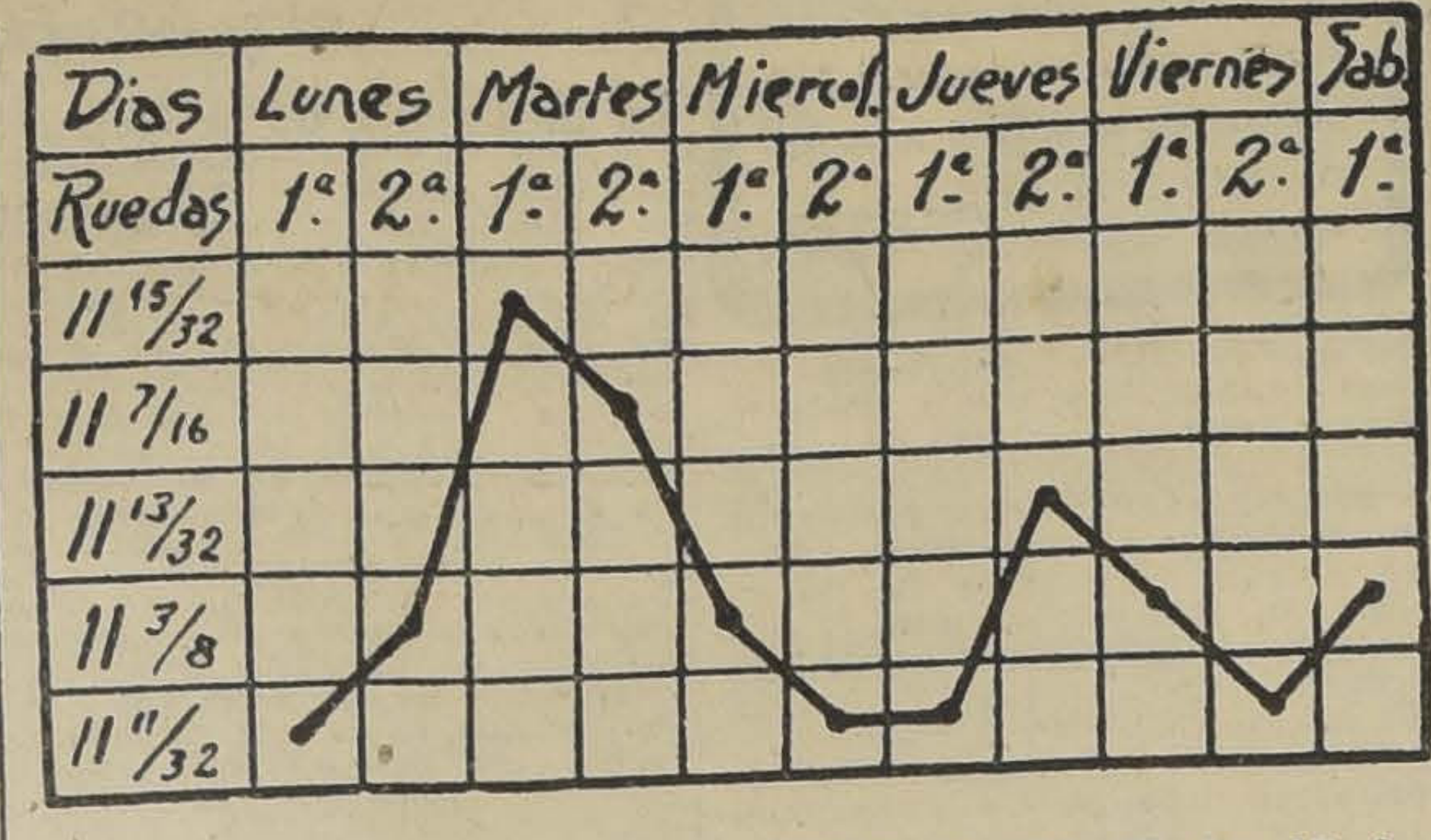

GRAFICO DEL CAMBIO INTERNACIONAL DESDE EL 1.o AL 6 DE DICIEMBRE DE 1919

ACCIONES Y BONOS

Ultimas cotizaciones

	Pagados	Precios	
BANCOS			
Banco de Chile	$ 100	226½	c.
Español de Chile	$ 100	196½	v.
Nacional	$ 40	59	v.
Popular	$ 100	128	c.
Talca	$ 100	160	c.
Santiago	$ 100	162	tr.
Gar. de Valores	$ 100	15	tr.
Francés de Chile	$ 50	66	c.
Hip. de Chile	$ 200	765	v.
Hip. Nacional	$ 100	120	tr.
Hip. Valparaíso	$ 100	135	v.
Ind. y Comercio	$ 20	28	v.
SOCIEDADES MINERAS			
Antequera	£ 1	2¼	c.
Araca	£ 1	82	tr.
Caylloma	sh. 1	15¾	c.
Carb. de Coronel	1	8	v.
Colquirí (est)	$ 5	3⅝	c.
Chañarcillo	£ 1	60	v.
Curanilahue (ca)	$ 100	308	tr.
Choicas	£ 1	18½	tr.
Domeyko (cob.)	$ 25	27½	v.
Disputada (cob)	$ 25	29½	c.
Fortuna C. (est.)	$ 10	15	tr.
Gatico (cobre)	£ 1	36¼	tr.
Huanuni	£ 1	118	v.
Llallagua (est.)	£ 1	431	c.
Lota y Co. (carb)	$ 20 oro	246	v.
Máfil (cap.)	$ 50	135	c.
Monte Bco. (est.)	£ 1	9	c.
Oruro (est.)	$ 20	41	v.
Oploca	£ 1	172	c.
Pintados (s. no.)	$ 38	4½	c.
Pod. de Coll. (c.)	£ 5	30	tr.
S. Bartolo (cobre)	$ 20	42	tr.
S. J. Oruro (est.)	£ 1	2	tr.
Santa Rita	£ 1	9	c.
Schwager (ca.)	£ 5	800	tr.
Taltal (plata)	$ 10	11	c.
Totoral (est.)	$ 10	27½	c.
Vacas (oro)	$ 10	7	c.
SOCIEDADES SALITRERAS			
Agua Santa	£ 1	155	c.
Antofagasta	$ 25	183	v.
Boquete	£ 5	62	tr.
Chilena	£ 1	31	tr.
Castilla	£ 20	11	c.
Lastenia	£ 1	51	tr.
La Unión	$ 20	12	tr.
Loa	£ 1	68	c.
Perseverancia	$ 20	20	c.
GANADERAS Y AGRICOLAS			
Anglo Ch. Past.	£ 1	14	c.
Aysen	£ 1	85	tr.
Chile-Argentina	£ 1	10¼	tr.
Gente Grande	£ 1	100	tr.
Laguna Blanca	£ 1	120	v.
Rupanco	$ 20	55	tr.
Tierra del Fuego	£ 1	105½	tr.
Vallenar	$ 20	60	tr.
COMPAÑIAS DE SEGUROS			
La Alemana	$ 125	305	c.
La Alianza Ch.	$ 25	72	c.
La Americana	$ 100	250	tr.
La América	$ 25	90	c.
Araucanía	$ 25	60	v.
La Anglo Chilena	$ 25	101	tr.
La Central	$ 25	60	tr.
La Chilena C.	$ 25	80	tr.
La Comercial	$ 75	215	c.
La Española	$ 100	330	c.
La Francesa	$ 50	200	c.
La Franco Ch.	$ 25	52	v.
Germania	$ 25	60	v.
La Iberia	$ 62½	109½	tr.
La Industrial	$ 25	47	tr.
La Internacional	$ 35	180	tr.
La Italia	$ 100	400	c.
La Mapocho	$ 50	240	v.
La Nacional	$ 25	821	tr.
Nueva España	$ 75	180	c.
La Protectora	$ 25	300	tr.
La Santiago	$ 50	310	c.
La U. Nacional	$ 60	100	c.
La Unión Chilena	$ 50	740	tr.
SOCIEDADES INDUSTRIALES			
Am. Shoe Fact.	$ 100	100	v.
Austral y de Mad.	£ 1	1⅞	c.
Buques y Mad.	$ 50	88	v.
Catres	$ 100	76	tr.
Cemento Melón	£ 1	42½	v.
Cerv. Unidas	$ 100	390	tr.
Diques	$ 100	405	tr.
Chiclayo (azu.)	£ 1	20	v.
Electricidad	$ 50	114	tr.
El Globo	$ 100	85	tr.
Feria Izquierdo	$ 100	115	v.
Gas Valparaíso	$ 50	110	tr.
Gas Santiago	$ 50	109	c.
Industrial	$ 60	285	tr.
Laboratorio Chile	$ 25	89	v.
Malvoa	$ 20	29	c.
M. de la Vega	$ 100	100	tr.
Panco (R. de A.)	£ 1	64½	c.
Sal. P. de Lobos	$ 50	145	c.
San Bern. (F. E.)	$ 100	118½	c.
San Martín (FT.)	£ 1	1	v.
Tabacos	$ 20	90	tr.
Tattersall	$ 100	175	c.
Tejidos Santiago	$ 100	400	v.
Teléf. Comercial	$ 50	50	c.
Teléf. Nacional	$ 10	15	v.
Transp. Unidos	$ 50	40	v.
Vapores S. A.	$ 20 oro	231	tr.
Vidrios	$ 100	245	tr.
Volcán	$ 50	95	tr.
V. del Mar. R. A.	£ 1	131½	tr.
SOCIEDADES DIVERSAS			
B. de C. de S.	$ 1250	$ 200000	c.
B. de C. de V	$ 5000	$ 300000	c.
Club Hípico	$ 500	11600	tr.
Créd. y Cons.	$ 50	8	c.
Hip. Chile	$ 500	1000	tr.
BONOS			
C. 5 en £ (31 Ma. y 30 Se.)		91	c.
Caja 6-1 (30 Ab. y 31 Oct.)		89¾	c.
Caja 6-2 (30 Ab. y 31 Oct.)		90	c.
Caja 7-1 (15 En. y 30 Ju)		99½	c.
Caja 7-2 (15 En. y 15 Ju.)		100	c.
Caja 8-2 (30 Ju. y 31 Dic.)		103	c.
Caja 8-1 (30 Ju. y 31 Dic.)		103¼	tr.
Gar. 8 (30 Ju. y 31 Dic.)		91½	c.
Gar. 7 (30 Ju. y 31 Dic.)		86	tr.
Gar. 6 (30 Ju. y 31 Dic.)		90½	tr.
Hip. 8-1 (31 Ma. y 30 Se)		100	c.
Hip. 8-2 (31 Ma. y 30 Se.)		99¼	v.
Hip. 7-1 (31 Ma. y 30 Se.)		94½	c.
Hip. 7-2 (31 Ma. y 30 Se.)		95¾	v.
Nac. 7-1 (1.o Ab. y 1.o Oc.)		93¼	tr.
Nac. 8-1 (1.o Mz. y 1.o Se.)		99⅛	tr.
Hip. V. (31 Ma. y 30 Se.)		100	tr.
Municip. Priv. Dic. 8.		101	c.

BOLSA DE PRODUCTOS

SANTIAGO

Operaciones efectuadas en la rueda de hoy.—Todos los precios son por quintal métrico, con saco, salvo estipulación contraria

Ofertas y demandas

Trigo Florence.—Comp. cos. $ 35.75 s|s. Providencia.
Vend. cos. $ 38, c|s. Providencia.
Cebada.—Comp. for. cos. $ 27.50, Alameda.
Vend. for. cos. $ 28, Alameda.
Vend. for. lista, $ 27, Lontué.
Comp. chev. cos. $ 32 Alameda.
Comp. chev. lista, $ 31, Alameda.
Frejoles.—Vend. triguitos, $ 47.50, Santiago.
Vend. triguitos $ 48, Valparaíso.
Vend. cab. $ 51, T. al norte.
Comp. cab. $ 49.50, T. al norte.
Maíz.—Comp. color. $ 20.50, Sant.

Transacciones registradas

Avena.—1000 sacos avena for. lista, $ 18.50, cc. Penco.
1,000 sacos avena for. stonking, lista, $ 19.50 cc. Penco.

BOLSA DE PRODUCTOS DE VALPARAISO

RUEDA DE LAS 11 A. M., POR TELEFONO

Ofertas y demandas

Cebada, for. cos. comp. $ 28.75; vend. $ 29.50.
Frejoles, tipo export., comp. $ 53; vend. $ 54.
Harina, buena marca, comp. $ 26; vend. $ 26.50.
Maíz amarillo, comp. $ 25; vend. $ 25.50.
Maíz colorado, comp. $ 24.50; vend. $ 25.
Cáñamo, semilla, comp. $ 53; vend. $ 55.

Transacciones registradas

Harina, 1,000 qq. har. flor. 1.a marca, $ 28, cc. Barón.
Pasto, 800 colizas, $ 1.30 cc. Ocoa.
Diciembre 6 de 1919.
EL SECRETARIO.

FRUTOS DEL PAIS

Cotización semanal de Ureta y Cía., Agentes Comisionistas. — Agustinas 1085. — Casilla 1340

Diciembre 6 de 1919.

TRIGOS

Los 100 kilos, sin saco:
Blanco, del centro, Prov., a 38.
Los 100 kilos, con saco:
Candeal, fino, Alameda, a 41.
Id corriente id. a 40.

CEBADA

Los 100 kilos, con saco, Alameda:
Inglesa, 1.a clase, a 31.
Id segunda clase, a 27.50.
Del país, cervecera, a 28.50.
Forrajera, a 27.50.

HARINAS

Los 46 kilos, con saco:
Flor, de 25.50 a 26.
Candeal, de 24 a 25.

FREJOLES

Los 100 kilos, con saco, en estación:
Coscorrones, de 42 a 45.
Bayos chicos, de 40 a 45.
Bayos regulares, a 50.
Burritos, a 48.
Caballeros, a 50.

PAPAS

Cazuela, en bodega, $ 30.
Ulloanas en bodega, $ 31.
De los canales, 100 kilos, $ 35

SEMILLAS

De alfalfa chilena, 100 kilos, $ 200.
De alfalfa peruana, 100 k., $ 800.
De trébol rosado 46 k., $ 190.

VARIOS

Avena, 100 kilos, $ 23 a 24.
Afrecho, 100 kilos, $ 11.50.
Afrechillo, 100 kilos, $ 12.
Cera, 46 kilos, $ 150 a 170.
Carbón, espino, saco, $ 8 a 10
Carbón blanco, saco, $ 5 a 7.
Lana, esquila Marzo, 46 k., $ 130.
Lana esquila Oct., enf. 46 k. $ 185.
Maíz amar. 100 kilos, $ 23.
Maíz colorado, 100 kilos, $ 21.
Mantequilla, 46 kilos, $ 220.
Miel 100 kilos, $ 100 a 120.
Pasto, 1er. corte, 100 k., $ 5 a 6.50
Pasto 2.o corte, 100 kilos, $ 7 a 7.50.
Quesos 46 kilos, $ 70 a 80.
Quillay, 46 kilos, $ 41 a 43.
Sal de costa, 100 kilos, $ 9 a 10.

SOCIEDAD ANONIMA FERIA YZQUIERDO

AVENIDA BEAUCHEF NUM. 997

Precios corrientes de la Feria de Animales del Sábado 6 de Diciembre

Terneros de pie, gordos, 60-110.
Id 1 año mest., 140-170.
Vaquillas 1 1|2 año, 170-200.
Id 2 años, 200-240.
Novillos 1 1|2 año, mest., 200-240.
Id 2 años, 240-270.
Vaquillas 3 años, 240-280.
Novillos 3 años, 280-330.
Id 1|2 gord., 350-380.
Id gordos, 420-460.
Id mest., gordos, 480-520.
Vacas flacas, 180-200.
Id 1|2 gord., 280-320.
Id gordas, 420-450.
Id mestizas, gordas, 480-575.
Id preñadas, 320-350.
Id paridas, flacas, 250-280.
Id par. 1|2 gord., 350-400.
Id par., mest. 420-460.
Torunos 1|2 gor., 380-420.
Torunos gordos, 520-600.
Id mest., gord., 650-720.
Toros, 380-420.
Bueyes flacos, 280-300.
Bueyes 1|2 gor., 450-480.
Bueyes gordos, 580-650.
Bueyes de trabajo, 350-380.
Id mest., de trabajo, 450-480.
Id mest., gordos, 680-730.
Vacas al peso, 0.92-1.09 1|2.
Bueyes id. 0.90-1.08 1|2.
Torunos id, 0.85-1.03.
Novillos id, 0.90-1.05.

GUIA DE CORREDORES DE LA BOLSA DE COMERCIO

LUIS RAMIREZ SANZ,
AUGUSTO OVALLE CASTILLO
Bandera 55. — Teléfono 2511.

CARLOS DUVAL
Bandera 57. Int. 11. Teléfono 1812.

OSCAR VALENZUELA VALDES
Bolsa de Comercio. Int. 20. Tel. 2558

RAFAEL UNDURRAGA OVALLE
Bolsa Comercio, Of. 32. Tel. 2200.

FRANCISCO Y ALBERTO HUERTA CIFUENTES
Calle Bolsa 66. Int. 24. Tel. 1118.

ALBERTO ROJAS H.
RAUL BORIES L.,
Calle Bolsa N.o 60. Int. 23.

RICARDO VALDES
Bolsa Comercio. Of. N.o 33. Tel. 3194

FLORENCIO VILLAMIL C. Y CIA.
Calle Bolsa 82. Int. 31. Tel. 2664

IRARRAZAVAL Y SUTIL
Bandera 65. Tel. 26. Casilla 2352

PEREIRA Y VALDES
Calle de la Bolsa N.o 39.

ROBERTO EYZAGUIRRE
Morandé 227. Tel. 1682. Casilla 476

JOSE URETA VALDES Y CIA.
Bolsa Comercio 21. Teléfono 3338

HECTOR HERREROS,
DOMINGO AMUNATEGUI
Bandera 71. Casilla 3149

JORGE Y RICARDO ASTABURUAGA LYON
Calle de la Bolsa 74. Int. 27. Tel. 3444

ARTURO WALKER
Moneda 1120. — Teléf. 3435

AGUSTIN LLONA C.,
VICTOR UGARTE A.
Calle de la Bolsa 49, Cas. 2841. Tel. 148

JULIO RIPAMONTI,
RAMON ACHONDO
Bandera 73. Casilla 192. Teléf. 3428

ALBERTO FABRES
Morandé 327. Casilla 1582. Tel. 913.

LUIS ARIZTIA S.
ROBERTO DONOSO B.
Bandera 78. Gal. de la Bolsa, Of. 20.

MATADERO PUBLICO

ENCIERRA DE HOY

Diciembre 7.

Ganado mayor	
Bueyes	19
Novillos	87
Vacas	110
En vara	45
Total	261
Ganado menor	
Corderos	365
Id. en vara	60
Terneros	5
Id. en vara	1
Cabros	49
Total	980
Total general	1241

PRECIOS DE LAS CARNES

Diciembre 6.

	Clase			
Carne buey	1.a	1.46	a	1.48
Id. id.	2.a	1.35	a	1.44
Id. id	3.a	0.90	a	1.20
Id. novillo	1.a	1.40	a	1.45
Id. id.	2.a	1.25	a	1.35
Id. id	3.a	0.90	a	1.10
Id. vaca	1.a	1.46	a	1.48
Id. id	2.a	1.35	a	1.44
Id. id.	3.a	0.90	a	1.20
Id. cordero	1.a		a	1.40
Id. id	2.a	1.10	a	1.30
Id. id	3.a	0.70	a	1.00
Id. oveja		no hubo		
Id. cabro		no hubo		
Id. cerdo	1.a	no hubo		
Id. id	2.a	1.80	a	1.90
Id. id.	3.a	1.00	a	1.40
Grasa en rama		2.00	a	2.10
Sebo ovejuno			a	1.00
Cuer vac mach			a	2.40
Id. hembra			a	2.10
Id. ovejono pesos docena		70	a	90

REVISTA COMERCIAL DE PRODUCTOS Y FRUTOS DEL PAIS

(Especial para LA NACION de Santiago)

La abundancia de fletes para Europa y Estados Unidos, ha permitido efectuar muy importantes embarques principalmente en cebada forrajera de la cual se han embarcado durante la semana 42.600 sacos con destino a Liverpool y varias otras partidas para Guayaquil y Callao.

Por el FF. CC. Transandino se siguen remitiendo partidas importantes de productos, principalmente en cebada malteada, paar la República Argentina.

La cosecha de cebada se cree será abundante y tendrá buenos precios que no se detendrán y seguirán adelante.

Además, de la cebada, se han efectuado importantes embarques de otros productos del país, como ser: frejoles, lentejas, miel, cera y quillay.

En conformidad a la demanda habida durante la semana en revista, los precios han reaccionado.

PRECIOS PUESTOS EN CARRO VALPARAISO

Arvejas petit-pois — No se ha efectuado ningún embarque, porque no hay interés para la exportación. Los precios se mantienen bajos sin alteración. Cotizo:

Arvejas petit-pois, sin brucos a $ 44, los 100 kilos.

Id. id., con brucos, a $ 32, los 100 kilos.

Id. blancas corrientes a $ 20, los 100 kilos.

Avena. — Actualmente las exportaciones son escasas, debido a que las existencias son reducidas, pero debido al poco interés por el momento, el precio ha bajado. Cotizo:

Avena forrajera a $ 20 los 100 kilos, abordo en Talcahuano.

Algarrobilla. — De primera flor no hay existencias. La de la nueva cosecha entrará en pocos días más, pues ya se han efectuado algunas ventas. Cotizo:

Nueva cosecha, primera flor a $ 35 los 46 kilos.

Algarrobilla, segunda clase, a $ 20, los 46 kilos.

Afrecho — Los precios se mantienen firmes. Cotizó: $ 5.60, los 46 kilos.

Cebada. — La mayor parte de las existencias están comprometidas para la exportación. Al efecto, durante la semana se han efectuado los más importantes embarques para Liverpool. La demanda es siempre activa. Cotizo: Forrajera a $ 30, los 100 kilos.

Chevalier a $ 30.50 los 100 kilos.

Cera — En el próximo mes de Enero se principiará a ofrecer la clase fresca. Las existencias, pueden considerarse nulas actualmente y por esta causa los precios se mantienen firmes. Cotizo: $ 165 los 46 kilos. Para Nueva York, se han embarcado 26 bultos.

Frejoles. — Durante la semana se han embarcado para Nueva York, cerca de 6.000 sacos. Las existencias disponibles son muy importantes influyendo en los precios que se mantienen flojos, sin alteración.

Cotizo:

Frejoles caballeros, a $ 52, los 100 kilos.

Id. coscorrones a $ 46, los 100 kilos.

Id. pallares a $ 50, los 100 kilos.

Id. triguitos, a $ 48, los 100 kilos.

Id. burritos, a $ 50, los 100 kilos.

Id. mantecas, a $ 46, los 100 kilos.

Id. bayos chicos, $ 52, los 100 kilos.

Id. bayos regulares, a $ 52, los 100 kilos.

Id. bayos grandes a $ 52, los 100 kilos.

Id. milagros, a $ 48, los 100 kilos.

Garbanzos. — Se han remitido algunas partidas para el Callao. Los precios se mantienen firmes porque las existencias son reducidas.

Cotizó:

Grandes a $ 70, los 100 kilos.

Regulares a $ 63, los 100 kilos.

Chicos a $ 55, los 100 kilos.

Harinas — El precio de $ 26.50 se mantiene firme por la de cilindro primera clase. La candeal sin mezcla vale siempre $ 25.50 los 46 kilos.

Lanas. — De la esquila de Octubre se han embarcado para Nueva York una partida de 300 fardos correspondientes a la primera exportación importante de esta esquila. Se nota interés de las casas exportadoras para comprar este artículo. Los precios en conformidad a la activa demanda, se mantienen firmes. Cotizó:

Lana merino mestiza enfardada a $ 195 los 46 kilos.

Id. común, enfardada a $ 160, los 46 kilos.

Id. negra, enfardada, a $ 150, los 46 kilos.

Lentejas. — Por diferentes vapores se han embarcado en total 1.108 sacos de lentejas para Nueva York. Se han efectuado algunas transacciones de la nueva cosecha que está principiando a recolectar en las zonas productoras como Chillán y Concepción.

Cotizo: Nueva cosecha a $ 84, los 100 kilos, sin manchas.

Maíz amarillo.— Por el vapor "Palena" y "Guatemala" se embarcaron 458 sacos para el Callao y 150 sacos por el vapor "Cachapoal" a Pisco. Los precios se mantienen flojos Cotizo: $ 25, los 100 kilos.

Miel de abejas. — Por el vapor "Oriana" se embarcaron 879 barriles para Liverpool. No hay alteración que anotar en los precios, manteniéndose los mismos cotizados en la semana pasada. Cotizó: $ 56, los 46 kilos.

Nueces — Las existencias de nueces de cáscara blanca, para la exportación, son nulas. Los exportadores ofrecen pagar $ 190, los 100 kilos, siempre que su clase sea garantida de cáscara blanca.

Papas — Habiendo aumentado las entradas al mercado de las papas del centro, los precios han bajado y seguirán el mismo camino a medida que entren nuevas partidas. Cotizó: $ 30 saco por partidas en Estación Barón.

Pasto aprensado — Las cotizaciones, no han variado durante la semana Cotizó: Pasto primer corte a $ 4.80 el fardo.

Pasto, segundo corte a $ 4.80, el quintal, 46 kilos.

Quillay. — por el vapor "Orcoma" se embarcaron 132 fardos para Liverpool y por el "Guayaquil" 50 fardos para el Callao. Los tenedores mantienen firme el precio de $ 44 por los 46 kilos.

Semillas — De cáñamo se embarcaron 185 sacos por el "Oriana" a Liverpool.

De trébol 240 sacos, por el vapor "Orca" para el mismo destino.

Cotizó:

Semilla de cáñamo a $ 60, los 100 kilos.

Id. de Trébol a $ 450, los 100 kilos.

Id. alfalfa del país a $ 160, los 100 kilos.

Id. alfalfa peruana a $ 375, los 100 kilos.

Trigo blanco — Se han efectuado transacciones de la nueva cosecha a $ 34.50 y $ 35 los 100 kilos, sin saco nominal.

Trigo candeal — Las cotizaciones siguen sin variación. El redondo fino se cotiza a $ 40, los 100 kilos, sin saco y el corriente a $.38.

EXPORTACIONES

Por el Ferrocarril Transandino para la República Argentina, se ha embarcado lo siguiente:

800 sacos de arvejas petit-pois.
3.620 sacos de cebada Malteada.
350 bultos, fibra de cáñamo.
1.059 piezas madera de lingue.
2.950 piezas de raulí.
11 sacos de garbanzos.
438 sacos de nueces cáscara blanca.
288 sacos de descarozados.
12.856 piezas de lino rosado.
28 fardos de quillay.
587 cajones de cerveza. 10 cajones guindado.
100 toneladas de carbón de piedra.

Por vía marítima, se han efectuado los siguientes embarques de artículos para la exportación:

Cebada: 16.296 sacos por el vapor "Oriana", a Liverpool.
26.240 sacos por el vapor "Orca" a Liverpool.
285 sacos por el vapor "Guatemala" a Callao.
20 sacos por el vapor "Guatemala" a Guayaquil.
Cebada Malta — 796 sacos por el vapor "Guatemala" a Callao.
200 sacos, por el vapor "Oriana" a Liverpool.
Frejoles — 3.588 por el vapor "Carolinian" a Nueva York.
2.800 sacos por el vapor "Santa Ana" a Nueva York.
100 sacos por el vapor "Oriana" a Liverpool.
200 sacos por el vapor "Guatemala" a El Havre.
200 sacos por el vapor "Guatemala" a Callao.
85 sacos por el vapor "Guatemala" a Balboa.
Lentejas — 500 sacos por el vapor "Santa Ana" a Nueva York.
508 sacos por el vapor "Carolinian" a Nueva York.
200 sacos por el vapor "Santa Ana" a El Havre.
200 sacos por el vapor "Imperial" a El Havre.
200 sacos por el vapor "Palena" a El Havre.
Garbanzos — 200 sacos por el vapor "Guatemala" a Callao.
200 sacos por el vapor "Carolinian" a Callao.
200 sacos por el vapor "Imperial" a El Havre.
200 sacos por el vapor "Palena" a El Callao.
Maíz. — 308 sacos, por el vapor "Palena" a El Callao.
150 sacos por el vapor "Guatemala" a El Callao.
150 sacos por el vapor "Cachapoal" a Pisco.
Arvejas. — 100 sacos por el vapor "Oriana" a Liverpool.
Trigo. — 423 sacos por el vapor "Carolinian" a Callao.
Alpiste. — 315 sacos por el vapor "Guatemala" a Callao.
Miel. — 1.323 barriles por el vapor "Oriana" a Liverpool.
Semilla de cáñamo. — 2.185 sacos por el vapor "Oriana" a Liverpool.
Trébol. — 240 sacos por el vapor "Orca" a Liverpool.
183 sacos, por el vapor "Oriana" a Liverpool.
Nueces. — 98 sacos por el vapor "Palena" a Callao.
Quillay. — 187 fardos por el vapor "Oriana" a Liverpool.
60 bultos por el vapor "Guatemala" a Callao.
Lana. — 312 fardos por el vapor "Carolinian" a Nueva York.
Pasto. — 650 fardos por el vapor "Palena" a Callao.
150 fardos por el vapor "Guatemala" a Guayaquil.
200 fardos por el vapor "Palena" a Colón.
100 fardos por el vapor "Imperial" a Colón.
Botellas vacías. — 1.290 cajones por el vapor "Cachapoal" a Callao.
1.200 cajones por el vapor "Palena" a Callao.
Salsa de Tomates. — 100 cajones por el vapor "Guatemala" a Callao.
Cobre en barras. — 808 barras por el vapor "Oriana" a Liverpool.
220 barras por el vapor "Imperial" a Balboa.
Plata. — 158 barras por el vapor "Oriana" a Liverpool.
Cueros. — 1.145 por el vapor "Carolinian" a Nueva York.

AGUSTIN GACITUA

Corredor de comercio y de la Bolsa de Productos de Valparaíso, Agente general de Solfataras de Tacora. Establecido el año 1898. Oficina calle Blanco 1025. Casilla, correo 291. Teléfono Inglés 950. Dirección telegráfica: "Gazitúa".

Valparaíso, 7 de Diciembre de 1919.

INFORMACIONES COMERCIALES DEL EXTERIOR

CAMBIOS

NUEVA YORK 6. — De acuerdo con los tipos de cambio fijados hoy en el mercado, los giros se hacen en la forma siguiente:

Sobre Gran Bretaña, a razón de 3.8500 dólares por libra esterlina.

Sobre Francia, a razón de 10.7 francos por dólar.

Sobre Italia, a razón de 12.73 liras por dólar.

Sobre Suiza, a razón de 5.75 francos por dólar.

Sobre España, a razón de 0.19 dólares por peseta.

Sobre Suecia, a razón de 0.31 dólares por corona.

Sobre Noruega, a razón de 0.20 dólares por corona.

Sobre Dinamarca, a razón de 0.19 por corona.

Sobre Berlín, a razón de 2.12 centavos oro americano por marco.

Sobre Viena, a razón de 0.70 centavos oro americano por corona.

COTIZACIONES DE MEDIODIA

Cereales

CHICAGO 6. — El mercado de maíz mixto americano abrió en la mañana de hoy, fácil.

A mediodía, el maíz para embarque en Diciembre se cotizó a 1.39 y siete octavos dólares el bushel y para embarque en Mayo, a 1.32 y tres cuartos.

La cotización máxima de este producto en la mañana de hoy, fué de 1.39, y la mínima de 1.38, ambas para embarque en Diciembre.

La avena, para embarque en Diciembre, se cotizó a 76 1|2 centavos; y para embarque en Mayo, a 79 3|8.

Cerdo

CHICAGO 6. — La carne de cerdo, para embarque en Enero, se cotizó a 33.35 centavos oro la libra.

Carnes congeladas

NUEVA YORK 6. — Las cotizaciones de carnes congeladas fluctuaron entre 16 1|2 y 27 centavos en la libra. Los precios se mantuvieron en las mismas condiciones que el día precedente.

Lino

DOLUTH 6. — A mediodía, este producto no se cotizó para embarque en Diciembre, y se cotizó a 4.1 para embarque en Enero.

COTIZACIONES DE LA TARDE

CHICAGO 6. — En la tarde de hoy, el mercado de maíz cerró cotizándose a 1.39 5|8 para embarque en Diciembre.

La avena, para embarque en Diciembre, cerró a 77.

La carne de cerdo, para embarque en Mayo, cerró a 34.25 centavos oro la libra.

El lino cerró a 5.37 para embarque en Diciembre, y a 4.89 en Enero.

FERIA
— DE —
Productos Agrícolas
— DE —
LARRAÍN OLAVARRIA y Cía
Matucana N.o 10
REMATES TODOS LOS MARTES CON TODA CLASE DE PRODUCTOS AGRICOLAS
Carga por carros completos al Desvío Banco de la República. Sobornal: Alameda.
Correspondencia:
Casilla 913

NIÑAS
Serias
DE 15 A 18 AÑOS
se necesitan para ocupación decente.
San Antonio 645
De 9 a 10 A. M. y de 3 a 6 P. M.

PROPIEDADES
CASAS en todos los barrios de Santiago, desde $ 5,000 hasta $ 150,000 vendo. Algunas con grandes facilidades de pago.
DINERO
Listo para hipotecas urbanas.
CAPITALISTAS
INVERSIONES muy buenas y absolutamente garantidas, tengo. Los intereses se pagan con rigurosa puntualidad.
CASAS
Tengo encargo de comprar varias, de diferentes precios.
ALEJANDRO OLEA R.
Compañía 1065.—Oficina 18

Vendo en $ 40,000
una quinta de 4,000 metros en la Gran Avenida de Ñuñoa a Macul, N.o 1340. Está bien plantada con árboles y flores escogidas y tiene una pequeña casa. Tratar: Independencia N.o 095.

Cal viva y para blanqueos | Cementos en sacos y barriles | Yeso El Volcán Maderas de todas clases
Barraca y Fábrica, MATUCANA 1161. — José Aguiló A.

Sociabilidad Obrera

EL TRABAJO EN UNOS ASTILLEROS NORTEAMERICANOS

La movilización de los operarios

Un servicio económico de tranvías

Obreros que asisten a sus labores en automóviles de su propiedad

En favor de la salud de los trabajadores

Siempre acompañados de las mismas personas del día anterior, nos dirigimos a los astilleros de Hog Island, los cuales nos habían asegurado que eran los más grandes y de mayor producción del mundo, ya que estaban en condición de construir 50 cascos de buques mensualmente.

Para llegar a ellos, que se encuentran a un cuarto de hora de la ciudad de Filadelfia, hay que tomar hacia el lado noroeste, siguiendo unos preciosos y bien cuidados caminos, cuyos pavimentos en algunas partes son de asfalto y en otros de arcilla petrolada.

El trayecto no puede ser más ameno y encantador; nos parecía que estábamos viendo desfilar ante nuestra vista una hermosa cinta cinematográfica.

A la orilla del río Delaware se encuentran los astilleros Hog Island, cuya traducción en español es Isla del Chancho. El área de terreno que ocupan estos astilleros es de dos y media milla de largo por dos de ancho. Nuestros automóviles penetraron a una ciudadela donde los caminos sufrieron una especie de transformación, ya que el asfalto y la arcilla cedían su lugar a gruesos tablones de madera, que nos daba la impresión de cuando se pasa sobre un puente de nuestro país. Después de un momento de recorrer estas calzadas de maderas, llegamos a la puerta de lo sastilleros.

De nuevo Mr. Johnson presentó sus credenciales y las puertas que conducen a los pabellones fueron abiertas de par en par, a fin de que la delegación de obreros chilenos pudiera visitar estas maravillas del mundo y del hombre.

En estos astilleros trabajan actualmente 28 mil operarios hombres y tres mil mujeres. El pago en esta fábrica no se hace por día como en las demás que visitamos, sino que tiene implantado el sistema de hora de trabajo, siendo el precio medio de 80 centavos oro por cada hora.

Como es tan subida la cifra de operarios que trabajan en esta planta, se ha tenido que recurrir a un sistema especial para la entrada y salida de ellos. Cada 15 minutos, en la tarde, salen grupos de 900 para dirigirse a sus hogares en carros eléctricos, que la fábrica ha contratado a precios excepcionales. Esta garantía la disfrutan especialmente los empleados y obreros de menos sueldo, porque los de mejor situación, por lo general tienen automóviles o motocicletas de su propiedad, mediante las facilidades a largo plazo que ha conseguido la gerencia, contratando cantidades considerables de estos cómodos vehículos.

Las entradas de que disfrutan los operarios son más o menos lo mismo que las que proporcionan las otras industrias establecidas en los Estados Unidos, siendo aún más amplios los servicios de higiene y atención médica; posee la mejor clínica de todas las que hemos visto, se consulta minuciosamente todo lo necesario para los accidentes que se producen a diario, cuyo número a veces alcanza hasta a 90; cuenta con una sala especial para hospitalizar enfermos graves, con 30 camas y oficinas con rayos X y departamentos para examen de ojos, nariz y garganta.

Fuimos conducidos por dos empleados superiores al sitio donde se da comienzo a la construcción de los vapores, que generalmente son de 7 a 8 mil toneladas de desplazamiento, destinados en su mayoría al transporte de carga.

Uno de los buques que se encontraba casi terminado, se nos dijo que ostentaría el nombre de "American Federation of Labor": o lo que es lo mismo, Federación Americana del Trabajo, hermoso rasgo del capitalista yanqui, que demuestra su espíritu inteligente, justiciero y dispuesto a dignificar el trabajo y a sus trabajadores.

En seguida nos fuimos a la sección camas o lechos de buques, siéndonos como siempre de mucha importancia la compañía de Mr. Johnson, del secretario de la Walnin Locomotive, de Nieto y de nuestro simpático compatriota señor Hoppin, quien con una abnegación y entusiasmo propio de los buenos hijos de Chile, nos traducía todas las explicaciones que en inglés nos daban bondadosamente los técnicos de los astilleros.

Admiramos esa colosal hilera de empalizada que constituyen los 50 lechos de buques en construcción, cuyo martilleo sobre las planchas de acero y sus remaches forman una bulla de cien mil caballos de fuerza, capaz de dejar sordo a una cabeza de adoquín.

Nosotros, en el deseo de escudriñarlo todo, tan pronto subíamos como bajábamos por las empalizadas, sin importarnos los sitios peligrosos; nos sentíamos ágiles y fuertes como en las 20 primaveras de nuestra vida.

Son tantos los aspectos de interés que tienen estas construcciones, que no siente uno cansancio ni fatiga recorriendo esa cantidad de cascarones que poco a poco van transformándose hasta quedar convertidos en elementos de utilidad y progreso para el desarrollo industrial de la humanidad.

Los buques son construídos con un fin muy laudable, cual es el de reponer en parte y cuanto antes la flota mercante destruída por causa de la guerra y evitar de este modo mayores amarguras, hambres y miserias.

Ya estaba muy avanzada la tarde cuando salimos de los astilleros de Hog Island; Mr. Johnson nos propuso un paseo en automóvil por el hermoso y extenso parque de Filadelfia, a fin de despejar un poco nuestros cerebros de las intensas emociones que habíamos experimentado. En el parque nos recreamos maravillosamente al correr de nuestros cómodos vehículos, pasando por puentes, lagos y cascadas de un efecto sorprendente.

El camino de circunvalación de este parque es una maravilla; los dos costados están sembrados de artísticos chalets, mansiones que sólo es dable habitar a los millonarios.

En la próxima información del Jueves, trataré de nuestro viaje a Baltimore y de las impresiones que recibimos en esa ciudad.

LUIS CORREA R.

Unión de los Tipógrafos.— Hoy, Domingo, a las 2.30 de la tarde, sesionará el directorio.

A esta sesión deberán concurrir los aspirantes a socios, cuyas solicitudes están ya aceptadas.

—Nos encarece el tesorero avisar a los asociados que los atenderá durante las horas de sesión.

También nos ruega poner en conocimiento de los socios que están próximos a perder sus derechos, que está preparando la lista de todos ellos a fin de presentarla en la junta general de Enero; pero que evitarían esto, pasando hoy por el local, a la hora de sesión, o por su casa, Lord Cochrane 489, donde les atenderá durante la semana.

—Mañana viene a ésta un grupo de deportistas perteneciente al personal de "El Mercurio", de Valparaíso, a jugar un partido de foot-ball con los operarios de "El Mercurio" de Santiago. Como es festivo mañana, los consocios y el gremio en general pondrán darse cita a presenciar esta competencia que se efectuará en el Parque Cousiño.

—Mucho entusiasmo se nota por asistir a la función de beneficio del día 15. Entradas se venderán hoy en el local social.

Unión de Matronas de Chile.— Cítase a sesión ordinaria para el Martes a las 17 horas. Se comunica a las señoras socias que la velada en celebración de la personalidad jurídica y presentación de la institución se llevará a cabo el Domingo 14 del corriente en el salón de honor de la Universidad. Espera el directorio que prestarán su concurso todas las señoras socias para darle el mayor brillo posible.

Como en esta fiesta será la repartición de diplomas, se hace saber a las interesadas que para recibirlo deben estar al día en el pago de sus cuotas; a sus domicilios pasará la comisión de recaudar la del banquete.

Federación de Sastres y Ramos Similares de Ambos Sexos.—Cítase a asamblea general ordinaria para hoy a las 3 P. M. en el local del Centro Demócrata, Rosas 1427, entre Puente y Bandera.

Se recomienda la asistencia a los operarios a domicilio, incorporados últimamente. Hay numerosa correspondencia. Se dará lectura al último balance; se conocerá la reforma de los estatutos y se discutirán varios proyectos presentados por algunos socios al directorio.

Al final se desarrollará un acto literario musical, en el que dictará una conferencia ilustrativa un miembro de la Federación de Estudiantes.

Sociedad de Artesanos La Unión.— De conformidad con los estatutos sociales corresponde elegir el nuevo directorio que regirá los destinos de la Sociedad durante el año de 1920. La votación empezará a las 9 A. M. de hoy para terminar a ls 4 P. M., hora en que se hará el escrutinio y se proclamará a los que resulten elegidos.

Centro Santiago de la Unión Nacional.—Cítase a junta general ordinaria hoy, a las 2 P. M. con el objeto de elegir el nuevo directorio; también se cita el mismo día, a las 4 P. M. con el objeto de asistir a la reunión mensual de todos lós Centros. En esta misma reunión se llevará a efecto, el remate de valiosos objetos.

Centro Familiar "La Esperanza".— En vista de no haberse llevado a efecto la sesión mixta extraordinaria el Viernes último, ésta se hará mañana, a la hora de costumbre, con el número de socias y socios que a ella asista.

Hoy, matinée, la que empezará a las 17.30 hasta las 20 horas, para seguir después con baile general que se prolongará hasta las 24 horas.

Se ruega a las personas presentar su carnet cuando éste sea solicitado. Local, Arauco 1050.

Sociedad La Previsora.—Se cita a reunión para mañana, a las 15 horas.

Sociedad de Socorros Mutuos Bernardo O'Higgins.—Para hoy están citados los miembros del directorio, a las 10 horas en punto, en la secretaría Salas 208, y los socios de la institución, a las 10.30 horas con el objeto de celebrar junta general ordinaria.

[illegible] matinée-concert y kermesse a beneficio de la Sociedad La Protección de la Mujer.—Entusiasmo ha despertado entre las sociedades obreras por asistir a la matinée-concert que dará esta sociedad el Domingo 14 del presente, en los salones de la Unión de Artesanos, Riquelme número 859, con el fin de reunir fondos para la compra de una propiedad en que funcionará la escuela nocturna que sostiene.

El Directorio ha confeccionado un variado programa de concierto. La matinée empezará a las 3 de la tarde con el programa literario musical e intercalado un buen carnet de baile. Además habrá un bazar en que no faltará la tómbola, rifa de juguetes y objetos de arte, que han sido donados por las socias y casas comerciales.

Las entradas continúan expendiéndose al precio de 60 centavos en las siguientes partes: Amunátegui 769; Sama 1644; Maipú 781; y Huérfanos 1902.

Sociedad Manuel Montt de Cocheros y Chauffeurs Particulares.— Cítase a junta general ordinaria para el Lunes 8.

La Pascua de los Niños Pobres.— La Sociedad de Artesanos La Unión quiere iniciar el año nuevo con una obra altamente simpática, cual es juntar a los niños más necesitados del barrio. Habiendo nombrado comisiones para ir a los conventillos seleccionando a los merecedores con tarjetas, con el objeto de evitar las grandes aglomeraciones de otros años.

Se ha limitado el número de tarjetas a 400, pues la Sociedad carece de recursos para este objeto y sólo los espera tener de sus asociados, del comercio y de algunas personas de sentimientos altruistas.

Se les repartirá a los niños dulces, refrescos, sandwichs, juguetes y algunas prendas de vestir que cubran sus desnudeces.

Esta Sociedad nos ruega solicitar de toda persona que quiera contribuir haciéndose partícipe de esta digna acción, envíe su óbolo al tesorero de la Sociedad, Ahumada 20, de cualquier objeto, que todo se agradecerá. No olvidemos que las plegarias de muchas madres acompañadas con los balbuceantes labios de los pequeñuelos, se juntarán ese día en forma de oración para bendecir a todos los benefactores. Alegra el alma de pensar que con un sacrificio tan pequeño se pueda alegrar ese día a tantos corazones infantiles.

Sociedad de Pintores Miguel Angel.—Junta general de socios hoy, a las 10.30 para tomar los últimos acuerdos respecto a las fiestas que habrá el próximo 14 en conmemoración del 33 aniversario social.

Como ya se ha publicado las fiestas consistirán en una sesión solemne que habrá en la mañana, a las 10, donde se repartirán diplomas a los socios jubilados y activos y de constancia, a los que mejor conducta y constancia hayan observado en la Sociedad.

A esta sesión están invitados los socios honorarios, cooperadores, jubilados, activos y el gremio en general. La entrada es libre.

En la tarde, a las 4, se efectuará una romería al mausoleo y en la noche, a las nueve, una velada literario-musical y baile con la concurrencia de la representación de las sociedades amigas.

Sociedad de Carpinteros y Ebanistas Fermín Vivaceta.—Mañana, a las 3.30 tendrá lugar la romería al Cementerio General, que acordó el directorio, inmemorian de todos los socios fallecidos.

Se avisa a las familias que quieran llevar flores para adornar el mausoleo social.

Sesión de directorio, a la hora de costumbre.

Círculo Arturo Prat de la Unión Nacional.—Hoy se llevará a efecto el remate de premios, en la casa Central, San Pablo 1276.

Los socios que no hayan retirado sus respectivos puntos, pueden hacerlo hoy de 10 A. M. a 1 P. M. Los atenderá el subtesorero don Juan Rojas C. en su casa habitación, Gálvez 642, casa N.o 10.

Centro 21 de Mayo de La Unión Nacional.—Cítase a los socios de este Centro para hoy, de 1 a 2.30 P. M. en el Patronato de San Ramón, para repartirles los puntos a que tienen derecho y en seguida asistir a la asamblea general de socios de la Unión Nacional que tendrá lugar a las 3 P. M. en San Pablo 1276.

El tesorero estará a disposición de los socios que quieran cancelar sus cuotas.

Consejo Federal N.o 20 Imprenta "La Nación".—Cítase a reunión general para hoy a las 9 A. M. a los socios de este Consejo.

Federación de Pintores y Ramos Similares en Resistencia, San Francisco 180.—Cítase para hoy, a las 9 horas a sesión extraordinaria, a todos los pintores de la capital, en especial a los ya federados.

Se les recomienda a todos aquellos pintores que se encuentran atrasados, ponerse al día en sus cuotas para que no caigan bajo la sanción de los estatutos.

Se recomienda la asistencia para poder tratar la tabla pendiente, en especial el proyecto escuela nocturna.

Federación de Músicos de Bandas.—Deseando la Federación dar a conocer a la sociedad de Santiago su elemento musical, ha acordado hacer oír una retreta en la Plaza de Armas el día que en junta general se designará.

Para este fin cítase a ensayo para el Lunes, a las 9 A. M. en Maipú 830.

Invítase a todos los músicos de banda a pertenecer a la federación.

Sociedad de Carpinteros y Ebanistas Fermín Vivaceta.—Cítase a sesión de Directorio, para hoy, a las 10 A. M. La comisión de fiesta atiende a la misma hora a los consocios que deseen adherir al gran lunch que se llevará a efecto el 25 de Diciembre próximo, en el salón social en celebración del 36 aniversario.

Esta tarde, a las 3.30 P. M., se llevará a efecto la romería al Cementerio General acordada por el directorio: in memoriam de los socios fallecidos.

Academia Coreográfica Estrella del Mar.— Se llevó a efecto el Jueves pasado la elección del directorio provisorio que regirá los destinos de esta Academia, hasta fin de año, saliendo elegidos los señores: Elgueta, Barra, Rodríguez, Juan Rojas C., Farías, Miranda, Munita, Alisto, Migoet, Moises Vega y Lagos.

Se cita a todos los señores antes nombrados y a todos los socios para el Lunes a las 8 y media en Porvenir 775, con el objeto de constituirse y fijar la fecha de inauguración oficial.

Sociedad de S. M. Igualdad y Trabajo.—En sesión de directorio, velebrada el Martes 2 del presente, se tomaron los siguientes acuerdos: Aceptar como aspirante a socio al señor José Ignacio Bruna, patrocinado por el señor José D. Pinto. Nombrar a los señores Farías, Guevara y Espinosa, para que asistan al 33.o aniversario social de la Sociedad de Pintores Miguel Angel. Enviar nota de agradecimiento al señor Carlos Rojas C. por su donación a la escuela y sociedad. Enviar circulares a los socios morosos. Rehabilitar al socio señor Pedro Sánchez. Nota de condolencia para el señor Baldomero Jeria, por fallecimiento de su señora madre. Comunicar a los socios que el doctor Luis Miranda vive en Agustinas 2582. Se dió lectura al reglamento de la escuela, presentado por la comisión respectiva, el que quedó aprobado.

Sociedad Unión de Comerciantes y Agricultores.— En la última sesión de directorio de esta institución, fueron aceptados como socios las siguientes personas, señores:

Marco Vargas Torres, Diego Díaz Gutiérrez, Modesto Ulloa Mardones, Ramón Vargas Riveros, Froilán Valenzuela M., Vicente Baeza Olavarría, Juan Honorato Herrera, Telésforo González Villalobos, Ramón Riquelme Flores, Simón Vargas Contreras, Guillermo Vargas Cámus, Juan Ramón Ramírez Villalón, Carlos Roberto Padilla Valenzuela, Emiliano Mesa Ampuero, Serafín Zamorano Sánchez, Pedro Gómez R., Nicolás Peña Soto, Leoncio Becerra Alvarez, Federico Contreras Díaz, Juan Ramón Indo Molina, Diego González Pardo, Luis Alvarez Barrera, Juan Bautista Maturana, Juan Negreto Espinosa, Enrique Riveros, Manuel Acevedo C., Aurelio Pavez Ramos, Luis Pinto Araya, Abel Cornejo Espinosa, Segundo Sagredo Ramírez, Aurelio Vargas, Desiderio Díaz Parraguez, Juan Silva Cataldo y Pablo Roberto Núñez Guajardo.

Al incorporarse el socio don Juan Ramón Ramírez Villalón, ex-secretario de la Sociedad de Comerciantes del Mercado Central, pronunció una improvisación dando los agradecimientos al directorio por su aceptación y por el buen pie en que se encuentra la institución, que apenas tiene un año de existencia. Sus asociados son más de 250 y sostiene con fondos de los miembros de su directorio una escuela nocturna, y felicita de una manera muy especial a su entusiasta presidente, don Enrique Hartard.

Se acordó enviar notas de agradecimiento a la gerencia de la Vega Central por la subvención de cuarenta pesos mensuales para el sostenimiento de la escuela nocturna; y al socio fundador don Nicasio Soto, por su obsequio de un cuadro de honor de los socios fundadores.

Escuela Nocturna de Adultos de la Sociedad Unión de Comerciantes y Agricultores.— La matrícula de este plantel de instrucción para obreros está abierta todas las noches desde las 6.30 a 8.30 en su local, Salas 208.

Se enseña lo siguiente:

Lectura, Escritura, Dictado, Composición, Gramática, Aritmética, Dibujo lineal, Geografía o Historia, Caligrafía, Educación Cívica e Higiene.

Se dan conferencias periódicas sobre cultura general.

Toda la enseñanza es gratuita.

No hay vacaciones.

La Unión Gremial de cerrajeros y Ayudantes.— Tiene el sentimiento de comunicar a sus asociados que ha fallecido el socio Eleuterio Molina. Sus funerales partirán de Erasmo Escala, a las 9 A. M., entre Sotomayor y Cueto. Se ruega la asistencia.

Avisos Clasificados

OFRECEN EN ARRIENDO

ARRIENDO EN MERCED 288 frente Parque Forestal, piezas a la calle con o sin pensión. 2107-7-D

CASITAS 3 PIEZAS, AGUA, ALcantarillado, patio, recién refaccionadas, $ 68, arriéndase. Aconcagua 1052, cerca San Diego y Matta.

DEPARTAMENTITO PARA OFIcinista, arriéndase Las Rosas 957, Ofi. No. 3. Llaves cuidador. Tratar Delicias 2628. 2020-d-7

EN CASA-QUINTA EN DELICIAS 275, arriendo departamento con baño y pensión. Arriendo piezas a la calle. 2108-7-D

MEDICOS. CONSULTORIO MUY central, arriendo $ 150. Agustinas 1337. 2214-d-8

PROVIDENCIA. LOS LEONES furnished house to let. Hot bath, gas kitchen every convenience. Absolutely new and clean. Apply by writer. 1337 Agustinas. 2214-d-8

$ 350 ARRIENDASE BAJOS 8 habitaciones, 5 servicios, parrón, Electricidad, Blanco Encalada 1753, entre Castro y Ejército.

NECESITAN EN ARRIENO

CASITA ALTOS, BAJOS O DEpartamento, barrio sur Alameda hasta Diez de Julio, de tres o cuatro piezas, necesito para 1.o de Enero. Escribir Imprenta "Nación", C. M.

AVICULTURA Y CULTIVOS

DUEÑAS DE CASA Y NEGOCIANtes, en Arrate 138, encontrarán gallinas y pollos gordos a precio bajo. Vendo un lote de gallinas Rhode Island finas de criadero afamado. 2096-d-7

FLORES CORTADAS Y MACEteros, clarines dobles, setenta centavos ciento. Quinta Primavera. Bascuñán 945. 2221-d-7

HUEVOS FERTILES INCUBAR, patos Rouen, Pequín, surtidos, vendo $ 6 docena. Avenida Las Acacias 2880, carros Macul. 2192-d-10

NECESITO UN APRENDIZ AVIcultor, que no tenga miedo al trabajo. Escríbame personalmente mencionando lo que quiere ganar. Ban Yamashita, Talagante. 2120-d-8

ALHAJAS

COMPRO ALHAJAS CUALQUIER valor, el más alto precio. Estado No. 273. d-31

PESOS, CUATROS Y CHAUCHAS 0.5. Pago el mejor precio. San Antonio 18. d-31

ALHAJAS CON BRILLANTES grandes, de subido precio compra. Estado 56. 2023-d-11

ALHAJAS ANTIGUAS O MODERnas que tengan brillantes, compra Estado 56. 2023-d-11

BRILLANTES, PERLAS, PLATIno y toda joya con brillantes, compro al mejor precio de plaza. Moneda 937 1774-11-D

COMPRO OBJETOS ANTIGUOS de plata, como ser: mates, zahumadores, braseritos, templaderas, fuentes, bandejas, candelabros, jarros, monedas, medallas, filigramas. Estado 56. 2023-d-11

COMPRO ORO PARA FUNDIR como ser: cadenas gastadas, relojes inútiles, restos de joyas, de lavadero minas, monedas, etc. Estado 56. 2023-d-11

EL TRUST. COMPRO ALHAJAS Pago los mejores precios. Estado 363. d-14

JOYAS DE IMPORTANCIA, SOlitarios, brillantes, pares perlas, compra. Estado 56. 2023-d-11

¡NOVIOS! ARGOLLAS DE ORO 14, 18, desde 30 par. Garantía absoluta. Bascuñán 17. 2321-7-D

SIN DISCUSION. ESTADO 56, LA casa que mejor paga brillantes. 2023-d-11

AUTOMOVILES Y CARRUAJES

OCASION VENDO LINDO COCHE ideal, en muy buen estado .San Francisco 1552. 2159-d-8

ACCIONES Y BONOS

EXTRAVIO DE TITULOS DE ACciones.—Habiéndose extraviado el título provisorio No. 15 por 60 acciones, y el definitivo No. 487 por una acción de la S. A. Fábricas Unidas de Catres, a nombre de la señora Francisca V. de Rivera, se declaran nulos y sin ningún valor, dándose este aviso en conformidad a los Estatutos.—Santiago, 3 de Diciembre de 1919.—Enrique Martínez M., director-gerente. 2130-d-9

COMPRAVENTAS DE NEGOCIOS

VENDEMOS A PRECIO COMERcial: bar-restaurant, único en su barrio con ganancias comprobadas. Mínimo 2,000 pesos mensuales. Verlo tratar Moneda 2601. 2170-d-8

VENDO TALLER DE NIQUELAR en buenas condiciones, Brasil 419. 2178-d-8

COMPRASE INSTALACION PAra mantequilla o piezas solas. Indíquese precio. Casilla 1068. d-7

CIGARRERIA VENDO MUY CENtral. Tratar Alameda esquina San Diego. 2218-d-8

COMPRA VENTAS DE PROPIEDADES

LINDA QUINTA ESQUINA, ARBOlada, habitaciones, vendo. Ñuñoa Chile España 211, sin agente. 2164-D-9

$ 13,000 CON GRANDES FACILIdades de pago se vende propiedad de 17 metros de frente por cuarenta metros de fondo, a propósito para industria o fábrica, fuerza eléctrica inmediata. El terreno se presta para hacer un subterráneo. Mayores datos y tratar: Justino Vásquez, Agustinas 1190. Caja de Ahorros. 9-D.

$ 10.000 VENDO QUINTA PROxima Estación Ferocarriles. Tratar Avenida España 278. 2229-7-D

VENDO O ARRIENDO CASAquinta, Guindos, Ñuñoa. Abundante fruta. Tratar Maturana 649. 2185-d-8

PERMUTO O VENDO QUINTA, susceptible dividirla en tres. Datos: Compañía 2757. 2194-d-7

COMPRO CASA - QUINTA CON riego, hasta doce mil pesos con facilidades, sin agente. Prefiero, San Bernardo, Ñuñoa. Dirección Huemul 1046. 2198-d-8

CON SOLO $ 15,000 AL CONTADO lo demás por mensualidades puede hacerse propietario de una de las mejores quintas de Santiago con su espléndido chalet habitable todo el año. Casilla No. 1 "La Cisterna". 2197-d-11

LA FERIA DE PROPIEDADES, Catedral 1115, Somodevilla y Cía., ofrece vender y permutar las siguientes: Permútase valiosa y productiva propiedad con vista a tres calles una cuadra de frente edificada de casitas de renta, 70 metros, por cada una de otras dos calles con lindas casas y dos esquinas para negocios, barrio muy comercial, tasada en $ 219 000, para la permuta se rebaja el valor a 150 mil pesos, en la siguiente forma: reconociendo $ 50,000 que adeuda la propiedad a largo plazo. Se acepta propiedades o créditos hipotecarios por valor de $ 60,000, y se exigen $ 40,000 en dinero. Más datos los suministrará la Feria de Propiedades, Catedral 1115, Somodevilla y Cía.

$ 185,000 PRODUCTIVA CHACRA en las puertas de Santiago. Agua propia, casa 3 cuadras de suelo de primer orden. Véndese con 50,000 pesos a largo plazo, $ 90,000 a tres años, saldo, $ 45.000 al contado. Feria de Propiedades, Catedral No. 1115.

$ 55,000 CASA EN MONEDA, 8 piezas, 3 depedendencias, 2 patios, reconoce deuda $ 20,000. Vende Feria de Propiedades, Catedral No. 1115. Somodevilla y Cía.

$ 100,000. CHACRA 29 HECTAreas muy bien plantada de arboledas. Nogaladas de gran renta en Buin, carro a la puerta, véndese Feria de Propiedades, Catedral No. 1115.

$ 80,000 CITE DE GRAN RENTA y dos casas de habitación a la calle. Muy cerca Alameda. Produce $ 1,200 mensuales. Vende Feria de Propiedades. Somodevilla y Cía., Catedral 1115.

$ 60,000 CHACRA EN LA PUNta, San Francisco de Mostazal, 24 cuadras planas y regadas, viña, casas, siembras. Reconoce 20,000 pesos deuda largo plazo, saldo: facilidades. Vende Feria de Propiedades. Catedral 1115. Somodevilla y Cía.

$ 60,000 CASA CALLE MAEStranza, 14 piezas, patios, sitio, parrones, arboleda, alcantarillado, eléctrica y gas. Véndese Feria de Propiedades, Catedral 1115 .Somodevilla y Cía.

$ 55,000 CASA PIO IX, CATORCE piezas, hall, servidumbre, patios, sitio plantado totalmente. Vende Feria de Propiedades. Catedral No. 1115, Somodevilla y Cía.

$ 50,000 CASA DE GRAN RENTA, 1 cuadra Estación Central, 8 piezas, 2 grandes patios, vende Feria de Propiedades, Catedral 1115. Somodevilla y Cía.

$ 50,000 CHACRA 20 CUADRAS planas y regadas, viña, siembras de trigo, chacarería, nogales, arboleda, casa-habitación, id. inquilinos,, zona central, hora y media tren, 40 minutos Estación. Véndese Feria de Propiedades, Catedral No. 1115, Somodevilla y Cía.

$ 40,000 LINDA QUINTA - CHAlet en Ñuñoa, 2,250 metros cuadrados, 9 piezas, patios, galerías, baños, subterráneo, toda servidumbre, arboleda, parrones, jardines, etc. Vende Feria de Propiedades. Catedral 1115, Somodevilla y Cía.

$ 27,000 CITE DE RENTA MARtínez de Rozas, rodeado de fábricas e industrias, Catedral 1115. Somodevilla y Cía.

$ 26,000 CHACRA 11 CUADRAS planas y regadas, entre San Francisco y Graneros, casa - habitación, actualmente sembrada. Véndese Feria de Propiedades, Catedral No. 1115, Somodevilla y Cía.

$ 25,000 CHACRA EN SAN FERnando, muy cerca Estación, agua propia, 30 cuadras superficie, casa habitación altos y bajos, bosques, alamedas, vende Feria de Propiedades, Catedral 1115. Somodevilla y Cía.

$ 22,000 CASA Y ALMACENES de renta en San Bernardo, calle más comercial. Produce 300 pesos mensuales. susceptible aumentar renta. Vende Feria de Propiedades, Catedral 1115, Somodevilla y Cía.

$ 20,000 CHACRA, 8 CUADRAS planas, regadas, casas, viña, chacarería, trigo, 2 y media horas de Santiago. Vende Feria de Propiedades, Catedral 1115, Somodevilla y Cía.

$ 19,000 CASA CALLE CUETO A una cuadra carro, 8 piezas, patio, sitio plantado habitación y renta. Véndese $ 11,000, contado $ 8,000 facilidades, Feria de Propiedades Catedral 1115.

$ 18,000 CHALET ÑUÑOA UNA cuadra carro, jardines, plantaciones 5 piezas habitación, baño, etc. Vende Feria de Propiedades. Somodevilla y Cía., Catedral 1115.

$ 18,000 CASA QUINTA BASCUñán Guerrero, de renta y habitación, altos y bajos, 10 piezas, 4 decoradas, baño, subterráneo, servidumbre. Vende Feria de Propiedades, Catedral 1115, Somodevilla y Cía.

$ 15,000 CASA CALLE CUEVAS, una cuadra, 10 de Julio, 5 piezas, alcantarillado, luz eléctrica, servidumbre. Véndese Feria de Propiedades, Catedral 1115, Somodevilla y Cía.

$ 15,000 CASA CALLE ARICA, cerca Estación Central, edificio nuevo, de cal y ladrillo vende. Facilidades de pago. Feria de Propiedades, Catedral 1115. Somodevilla y Cía.

$ 15,000 CASA CALLE LEZAETA cerca carro Recoleta, 6 piezas, dependencias, 2 patios. Vende Feria de Propiedades, Catedral No. 1115, Somodevilla y Cía.

$ 15,000 CASA CALLE CUEVAS esquina con almacén y habitaciones, $ 8,000 al contado. Saldo facilidades. Vende Feria de Propiedades. Catedral 1115. Somodevilla y Cía.

$ 12,000 GRAN CASA - QUINTA muy bien plantada, 6 piezas, 2 servidumbre, 1,200 metros cuadrados. Vende Feria de Propiedades. Catedral 1115. Somodevilla y Cía.

$ 12,000 CASA-CITE DE RENTA Avenida El Salto, media cuadra carro Recoleta. Produce $ 200 mensuales. Véndese con $ 6,000 al contado, 2,000 a largo plazo, 4,000 a 2 años. Feria de Propiedades, Catedral 1115. Somodevilla y Cía.

$ 12,000 CASA ARTURO PRAT frente Llano Subercaseaux, 1,200 metros, muy bien plantados, 5 piezas, hall, luz eléctrica, servidumbre. Vende Feria de Propiedades. Catedral 1115, Somodevilla y Cía.

$ 12,000 QUINTA Y CASA EN Ñuñoa, muy bien plantada, produce 4 a 4,500 en fruta. Vende Feria de Propiedades, Catedral 1115, Somodevilla y Cía.

$ 10,000 CASA CUEVAS, 1 CUAdra, 10 de Julio, 4 piezas, luz eléctrica, alcantarillado, servidumbre, etc. Véndese, Feria de Propiedades, Catedral 1115. Somodevilla y Cía.

$ 8,000 QUINTA - CHALET EN San Bernardo ,muy bien plantada y edificada, hermososo jardines, 4 piezas-habitación y servidumbre, 1,500 metros. Vende Feria de Propiedades. Catedral 1115. Somodevilla y Cía.

$ 8,000 CASA Y SITIO MUY BIEN plantado, 4 piezas habitación y servidumbre, 990 metros, Arturo Prat frente Llano Subercaseaux. Vende Feria de Propiedades. Catedral No. 1115. Somodevilla y Cía.

$ 7,000 CASA - QUINTA, CALLE Barros Arana, carro Independencia, 1,800 metros plantados de árboles frutales y parrones, 3 piezas habitación se vende con $ 2,000 contado, saldo mensualidades 50 pesos. Feria de Propiedades. Catedral 1115. Somodevilla y Cía.

$ 8,000 QUINTA FRUTAL DE renta, 3,100 metros, casas para cuidador, buen cierro muralla, en San Bernardo, vende Feria de Propiedades. Catedral 1115. Somodevilla y Cía.

$ 8,500 CASA-QUINTA, AVENIDA Centenario, 3 cuadras, carro Recoleta, muy bien plantada, y edificada. Véndese con $ 4,000 al contado, saldo 2 y medio años plazo. Feria de Propiedades, Catedral No. 1115. Somodevilla y Cía.

$ 6,000 CASA GERMAN RIESCO, 3 cuadras carros, 4 piezas, servidumbre, recién edificada, sitio plantado. Vende Feria de Propiedades, Catedral 1115. Somodevilla y Cía.

$ 6,000 CASA EN ÑUÑOA. TRES cuadras carros Pedro Valdivia, 5 piezas, servidumbre, arboleda, parrones, facilidades pago. Feria de Propiedades, Catedral 1115. Somodevilla y Cía.

$ 6,000 CASA - QUINTA PUENTE Lo Ovalle, 2,900 metros, muy bien plantada, árboles frutales, alcachofal grande, de renta, 2 cuadras de carro. Véndese con $ 4,000 al contado, saldo un año plazo. Feria de Propiedades, Catedral 1115. Somodevilla y Cía.

$ 6,000 CASA CALLE MAPOCHO, 2,400 metros, arboledas, 5 piezas, servidumbre, vende Feria de Propiedades, Catedral 1115. Somodevilla y Cía.

$ 5,000 CASA Y SITIO CON FRENte para edificar, calle Pedro Lagos. Vende Feria de Propiedades, Catedral 1115. Somodevilla y Cía.

$ 4,500 CASA CALLE MENDOZA, 5 piezas, sitio plantado, agua potable y corriente, vende Feria de Propiedades, Catedral 1115. Somodevilla y Cía.

$ 4,500 CASA - QUINTA EN LA Cisterna, 1,000 metros plantaciones frutales, jardines, 3 piezas, parrones, produce renta, vende Feria de Propiedades, Catedral 1115. Somodevilla y Cía.

$ 3,500 CASITA Y SITIO CALLE Errázuriz, barrio Recoleta, 2 piezas, todo plantado, vende Feria de Propiedades, Catedral 1115. Somodevilla y Cía.

SITIOS DE TODAS DIMENSIONES y en distintas poblaciones, vende La Feria de Propiedades, Catedral No. 1115. Somodevilla y Cía.

LA PROPIEDAD PARA TODOS: cinco pesos, la hacen propietario, adquiriendo usted una acción de la Feria de Sitios y Propiedades o lo hace poseedor de $ 500 en dinero.

PASE USTED A LA FERIA DE Propiedades, Catedral 1115, a imponerse de cómo se llega a ser propietario con cinco pesos, o adquiera $ 500 en dinero.

$ 190,000. — EN EJERCITO MUY bien situada, vendo extensa propiedad dos pisos independientes con cocheras y caballerizas. Mide 22 por 50 metros. Más datos: Carlos Latorre H., Catedral 1109.

$ 100,000 ROSAS, CERCA TEATInos, extensa casa 17 habitaciones, 8 de servicios, hall, 2 patios, mosaico, huerto, parrón, gas. Mide 14 por 74 metros, facilidades de pago. Carlos Latorre H., Catedral 1109.

$ 30,000 SERRANO, VENDO CAsa un piso, cal y ladrillo, 8 habitaciones, 3 de servicios, 2 patios piso composición, alcantarillado y gas. Mide 10 por 36 metros. Deuda bancaria, $ 10,000. — Carlos Latorre H. Catedral 1109.

$ 50,000. — VENDESE ESPLENdido chalet, 19 habitaciones y garage, á media cuadra de Av. Irarrázaval y muy próximo a Vicuña Mackenna. Mide 25 por 40 metros. Carlos Latorre H., Catedral 1109.

$ 45,000. — UNION AMERICANA, propiedad frente a dos calles, 2 casas con 8 habitaciones, y servicios, alcantarillado y luz eléctrica. Mide 18 por 44 metros. Carlos Latorre H., Catedral 1109.

$ 15,000. — VALPARAISO, CERca San Francisco, casa cal y ladrillo, 6 habitaciones, 2 servicios, 2 patios, alcantarillado y gas. Carlos Latorre H., Catedral 1109.

$ 98,000. — VERGARA, ESQUIna, dos pisos independientes, altos: 15 habitaciones, y servicios. Bajos: 8 habitaciones, servicios, patio mosaico y garage. Deuda bancaria, $ 32,000. Carlos Latorre H., Catedral 1109.

DINERO SOBRE HIPOTECAS hay listos para colocar en partidas desde $ 2,000 a $ 100,000. Interés corriente. Negocios rápidos. Presentar títulos a Carlos Latorre H., Catedral 1109.

$ 38,000 VENDESE CASA ESQUIna en Bascuñán Guerrero cerca Blanco Encalada. Produce $ 400 mensuales. Carlos Latorre H., Catedral 1109.

$ 42,000 VENDESE SITIO DE 6,000 metros, en Avenida Pedro Valdivia. Reconoce deuda a Caja Hipotecaria, Carlos Latorre H., Catedral 1109.

$ 45,000. — LASTARRIA, UN PAso Delicias, propiedad vieja, 14 piezas, patio y alcantarillado. Mide 11 por 75 metros. Carlos Latorre H., Catedral 1109.

$ 12,500 VENDO CHALET ECOnómico y dos sitios en Llolleo, Esperanza 1197. 2210-d-8

$ 40,000 VENDESE CASA HABItación, calle Molina. — Rafael Molina, Bandera 115. d-9

$ 35,000 VENDESE QUINTA Av. Pedro Valdivia. Superficie: 5,125 metros. — Rafael Molina, Bandera 115. d-9

$ 135,000 VENDESE FUNDO EN Lontué, abundantemente regado. Superficie, cien cuadras; comprendenes en el precio las siembras existentes. Pormenores: Rafael Molina, Bandera 115.

$ 27,500 VENDESE CASA QUINta, Avenida Lynch. Superficie, 12 mil 889 metros. — Rafael Molina, Bandera 115. d-9

$ 48,000 VENDESE PROPIEDAD de renta, 20 por 60 metros, calle Unión Americana. — Rafael Molina, Bandera 115. d-9

$ 50,000 VENDESE CASA QUINta doce habitaciones, Avenida Pedro Valdivia. — Rafael Molina, Bandera 115. d-9

$ 18,800 VENDESE CASA CALLE Tarapacá. Rafael Molina, Bandera 115. d-9

$ 36,000 VENDESE ALTOS Y BAjos, independientes, calle Jofré. Rafael Molina, Bandera 115. d-9

$ 28,000 VENDESE CASA QUINta en Peñaflor. Avenida Irarrázaval, superficie, 5,890 metros. Bandera 115. Rafael Molina. d-9

COMPRA VENTAS VARIAS

ARTICULOS PARA CABALLEros, vendemos a precios bajos. Estado 63, Oficina No. 3.

AGUARDIENTE DE UVA DE LA viña San Agustín, Itata. Especiales para frutas, mistelas, y usos medicinales. Depósitos: Puente 832, frente al Mercado. 2204-d-8

CALADOS 0.15 METRO. OJALES, desde 20 cents. docena. "Al Precio Fijo". Ahumada 51.

FILETEADORA A MAQUINA, necesítase, Ahumada 51. 2150-d-7

BLANQUEO Y DESINFECCION de arboledas, casas, bodegas, fábricas; espléndido resultado con cal de carburo legítima. Por mayor, Casa Andrés Dubois, Santo Domingo 1077. 9-D.

CAL DE LO AGUIRRE, UNICO depósito Mapocho 3240, Agente José Ramírez V. 1845-d-12

CASA CHICA COMPRO SIN agentes, valor 8 a 10 mil pesos entre Alameda, Avenida Matta, Nataniel y Carmen. Correo 3, casilla 5042. 2167-d-7

CUEROS DE VACUNO, OVEJAS cabros, cabritos, zorros, coipos vizcachas, gatos, perros, terneros, pago altos precios. Delicias 3490 22-E.

CEMENTO. — DE PRIMERA clase en sacos — barriles varias marcas vende. Depósito Sotomayor 37.

CAL DE CARBURO, LEGITIMA clase, fina, en pasta blanda por cualquier cantidad, Casa Andrés Dubois, Santo Domingo 1077. d-9

CARBON ESPINO DE HACIENda Alcones, 60 kilos. Carbón de Penco, lo mejor para cocinas. Reparte barato desde un saco y por partidas. Bodega San Carlos. Exposición 86.

DESINFECCIONES, BLANQUEOS de arboledas, casas, bodegas, pesebreras; resultado inmejorable con cal de carburo legítima, por mayor, Casa Andrés Dubois, Santo Domingo 1077. d-9

ESPUMILLAS Y TUSSORES DE colores, realizamos. Cochrane 310. 2211-d-14

EL BAZAR PORTEÑO. LIQUIDA con enormes rebajas, todas sus mercaderías. San Diego esquina Avenida Matta. Visítela Ud. y se convencerá.

EL BAZAR PORTEÑO. 1,000 MEtros céfiro a $ 1. San Diego 1102.

EL BAZAR PORTEÑO. GRAN surtido cotí para colchón. San Diego 1102.

EL BAZAR PORTEÑO. LINDO surtido géneros lana. Precios reducidísimos. San Diego 1102.

EL BAZAR PORTEÑO. CORSEES precios fábrica, surtidas formas. San Diego 1102.

EL BAZAR PORTEÑO. PAÑOS de cara, desde $ 1. San Diego No. 1102.

EL BAZAR PORTEÑO. COLCHAS los más lindos dibujos. San Diego N.. 1102.

EL BAZAR PORTEÑO. VELOS de un color, enorme surtido. San Diego 1102.

EL BAZAR PORTEÑO. CIEN SAbanas, todo anchos. San Diego No. 1102. 2212-d-8

FABRICA Y BARRACA LA MAIpú, necesita carpinteros de banco. Esperanza 1197.

FABRICA PLANCHAS ESMALtadas y grabados en bronce. Abarzúa Hermanos. Eyzaguirre 1271. 18-d

GUANTES Y MEDIAS DE SEDA y algodón, realizamos Estado 63, oficina No. 3.

GRAN FABRICA DE SOMBREros para señoras. Precios módicos. San Diego 212 A. 13-D.

INSTALACION DE TIENDA VENdese barata, San Diego 430. 22-d

JUGUETERIAS! LIBRERIAS! CIgarrerías! Cartas mágicas. Extraordinario juego de salón de gran novedad para el público. $ 1 el juego, con gran descuento a comerciantes. Pidan condiciones a Casilla 284, Santiago. 2119-d-7

LEÑA ESPINO $ 7.50 QUINTAL, cijo sobre barato, verduras frescas diariamente. Amunátegui 460. d-14

LEÑA TROZADA, TALHUEN, ESpino, quillay, monte, álamo. Reparte barato, desde un saco. Bodega San Carlos, Exposición 86. 2222-d-7

LINGUE SECO ESPECIAL PARA muebles y mamparas vende Barraca. Sotomayor 37.

MACETEROS DE TODAS DIMENsiones puestos a domicilio y al más bajo precio de plaza, por grandes y pequeñas partidas, se realiza una gran existencia. Muestrario en Galería Alessandri, oficina No. 16. Teléfono 274 o Avenida Irarrázaval No. 4031. Teléfono 17 de Ñuñoa. d-7

MADERAS DE ROBLE USADAS, vendo, Esperanza 1197.

MUÑECAS, ESPEJOS PARA TOcador, etc., vendemos a precios bajísimos. Estado 63, Oficina No. 3.

MAQUINA DE ESCRIBIR IDEAL nueva, y escritorio inglés, vendo de verdadera ocasión. San Isidro No. 145. 2219-d-7

NOVIOS. NUEVA FABRICA DE azahares. San Diego 75-77. 2186-d-7

¡OJO! TARTARO COMPRO PAgando siempre al contado el más alto precio, Mosqueto 419. Casilla 2702, Santiago. — ¡Ojo. 2169-e-4

RACKETS, A PRECIOS INCREIbles recibimos gran partida. Estado 63, Oficina No. 3.

PASTO 1.er y 2.o CORTE, POR carretas. Ofrece, Bodega La Economía. General Mackenna 365, ex-Castro. 2018-d-11

PUERTAS CALLE GRANDES DE cedro, vidrieras, balcones de fierro, véndese demolición, Huérfanos 1153. 2200-d-7

COMPRA VENTAS VARIAS

PADRINOS. CHICHES, TARJETAS, se imprimen cintas. San Diego 75-77. 2187-d-7

PASCUA Y AÑO NUEVO. GRAN surtido de juguetes especialmente para bazares, rifas y jugueterías. Ventas por mayor y menor. Rosas No. 1084 entre Puente y Bandera. 2216-d-8

PAPAS NUEVAS. BARATAS. REcibió Bodega San Carlos, Exposición 86.

VENDO EN $ 160 COCINA ECOnómica grande en buen estado, marca francesa. en $ 60. Regalo montura para señora. Arrato 138. 2098-d-7

ROBLE, RAULI, LAUREL, ALAmo, vende barato Barraca El Progreso. Sotomayor 37.

SASTRERIA E. DINTRANT, SAN Antonio 142. Estilo inglés y americano. Se reciben hechuras. 22-d

TORNEOS BALAUSTROS, REcortes hace fábrica El Progreso, Sotomayor 37.

TINAS PARA BAÑO, CALENTAdores a leña esmerada fabricación de La Universal, a precio de fábrica sin comisión. Casa Andrés Dubois. Santo Domingo 1077. d-7

TECHO DE FIERRO Y VIDRIO para hall o patio, se vende demolición, Huérfanos 1153.

TECHO AMERICANO ACANALAdo, $ 3 planchas. Aróstegui Yanetí, Manuel Rodríguez 864. 28-d

VENDO MUY BARATO, PEQUEña partida de extractos para hacer esencias. Estado 63, Oficina 3.

VENDO REVOLVER SMITH Y boleto de pistola. Mauser, San Diego 93. 2172-d-7

VENDO PLATINO. LIBERTAD 624. 2162-D-7

DIVERSOS

"ALIMENTO ESTRELLA". ESpecial para niños, personas enfermas y convalecientes. Reconocido el mejor por todos los doctores del país. En venta en las Droguerías y buenas boticas. 2195-d-7

AGENCIA DE "LA NACION". Portal Edwards 2748, recibe avisos hasta las 9.30 P. M.

CLUB N.o 1, SASTRERIA DINtrant. Cuota $ 5. — Quedan pocos números, recíbense hechuras. — S. Antonio 142. Dic-26

EMBALSAMO PAJAROS Y ANImales. Curto y transformo pieles. Olivos 950. 2227-7-D

GRAN SASTRERIA. — AHUMAda 23. Avisamos a los socios de nuestros clubs que han salido favorecidos los siguiente: En el 18 sorteo del N., el número 51. En el 2.o sorteo del O, el número 18. Club P en formación, quedan 6 números, cuota semanal $ 7. — Menéndez y Cía. 2224-D-7

LINGUE, RAULI, LAUREL, DESde 1|2 hasta 4x10, muy seco, buena clase, vende "La Santiago", Erasmo Escala 2967 esquina Maipú. 2233-2-D

MADERAS ELABORADAS Y molduras de todas clases, vende "La Santiago", Erasmo Escala 2967 esquina Maipú. 2232-12-D

NECESITO SOCIO PARA DOTAR de vacas establo, colocado en situación inmejorable. E. S., Correo N.o 5. 20097-d-7

PUENTE 590 SASTRERIA "PROgreso", gran surtido cortes pantalones. Recibe hechuras.

PUENTE 590 SASTRERIA "PROgreso". Lindo surtido casimires negros, azules y de colores.

PUENTE 590 SASTRERIA "PROgreso", frente la torre la Bomba. d-8

SE AVISA AL PUBLICO QUE LA marca Bandera Sueca para el Cemento Portland ha sido transferida a la Compañía Transmarina de Chile. 1908-8-D

¡SEÑORAS! ANTES DE IRSE A la playa, mande arreglar sus pieles a la Peletería San Diego esquina Alameda, antiguo local El Zorro Negro. Se curten pieles.

¡SEÑORAS! ANTES DE SALIR A la playa visiten nuestro gran surtido de pieles. Peletería San Diego esquina Alameda. Antiguo local el Zorro Negro.

SEÑORITAS: HAGO Y TRANSformo sombreros. Hago copas marabú. Olivos 950.

SASTRERIA SANTA ELENA, SAN Diego 245. Club N.o 1. En el sorteo verificado ayer Sábado 6 de Diciembre resultó favorecido el socio N.o 45. En formación el 2.o club. Quedan pocos números. F. Falvovich e hijos.— Nota: Entregamos ternos con facilidades de pago. 2223-7-D

SE DAN LECCIONES DE PIANO guitarra, mandolino y canciones. Santo Domingo 1923. 2199-d-7

TRANSFERENCIA DE MARCAS. —Se avisa al público que las marcas "Champion" y "Avery" han sido traspasadas a los señores Soc. Anon. B. T. Avery y Sons y Williamson, Balfour y Cía., respectivamente. 13-D.

HOTELES Y PENSIONES

A MATRIMONIO, EN NATANIEL 61, casi esquina Alameda, arriendo con pensión, magnífica pieza balcón, luz electrica, baño, casa de familia. D-9

ARRIENDO DOS PIEZAS CONtiguas o separadas, con pensión, casa de familia, Huérfanos 2319.

ARRIENDO DOS PIEZAS AMUEbladas, casa honorable, sin pensionistas, caballeros serios. Gálvez No. 196. 2124-d-7

ARRIENDASE BUENAS PIEZAS muy central, buena comida. Alonso Ovalle 1240. 2125-d-8

ARRIENDASE CON PENSION 3 lindas piezas balcón, calle, Campo Marte 79. D-8

ARRIENDO DOS PIEZAS CON pensión. Recibo alojados. Provincias. Alonso Ovalle 738. 2208-d-8

ARRIENDO DEPARTAMENTO con buena pensión. Muy central. San Diego 136-B. 2154-9-d

A PERSONAS HONORABLES arriendo pieza amoblada con o sin pensión, frente Parque Forestal. Merced 272. 2190-d-8

ARRIENDO PIEZAS CON PENsión, luz y baño o pensión sola. Serrano 79. 2189-d-9

CASA FAMILIA ARRIENDO SAlón calle con pensión. Arturo Prat No. 66. 2188-d-8

CASA FAMILIA, PROPORCIONA bonito departamento a la calle con pensión, otras interior también pensión de mesa, a personas honorables. San Antonio 665. 2173-d-7

CENTRALISIMAS PIEZAS AMObladas con pensión, doy pensión mesa. Santo Domingo 1253. 1945-d-10

CASA FAMILIA SUIZA. PIEZAS amobladas. Pensión de mesa. Las Rosas 1130. 2118-18-D

BUENA PENSION DE MESA, CAsa familia honorable, ofrécese. Esmeralda 878. 2157-d-10

EN CASA DE FAMILIA SE DA pensión de mesa.—Nataniel 61. D-9

FAMILIA RESPETO ARRIENDA piezas con pensión, pensión de mesa, Santo Domingo 1346 1916-8-d

HOTEL RESTAURANT "LA Marne", Agustinas 978. Julio Latsague. D-11

HOTEL RESTAURANT COSMOpolita, piezas higiénicas, comida permanente. San Pablo 1066. 172-D-24

IMPERIAL MEUBLE. — CASA especial para pasajeros. Elegantes dormitorios. Moneda 977, esquina Ahumada. 2093-e-2

PENSION, PIEZA AMOBLADA, balcón, desde $ 100. Puente 731. 2153-d-7

PENSION CON O SIN PIEZA REcibo pasajeros de provincias. Precios módicos. Delicias 2921.

PENSION ITALIA PIEZAS AMObladas desde 2 pesos diario. Delicias 2840. 2155-8-d

PENSION LA BOMBA. ESPLENdidas piezas con o sin pensión, Puente 576 1|2, cuadra Plaza de Armas. 2158-d-7

PIEZAS AMOBLADAS, DIAS, MEses, pensión de mesa. Precio económico. Pasaje Balmaceda 2. D-8

INSTRUCCION

ALEMAN, INGLES, FRANCES, italiano, prepáranse exámenes, practícanse traducciones. García Reyes 41. 2179-d-10

CURSOS COMERCIALES PARA alumnos y especiales para señoritas a horas diferentes. atendidos por profesores y profesoras del Estado. Curso superior, doce meses $ 30 mensuales; normal, dieciocho $ 25; medio veinticuatro $ 20; inferior, treinta, $ 17.50. Estúdiase Contabilidad, Aritmética, Francés, Inglés, Caligrafía, Taquigrafía, Escritura máquina, Castellano, Redacción Mercantil, Geografía, Legislación, Moral, Instituto Mercantil, Bandera 287. Clases todo el

ESCUELA PRACTICA DE CHAUffeurs mecánicos. Cursos rápidos enseñanza varias marcas. Cursos por correspondencia, de mecánica, electricidad. Arredondo and Company. Moneda 1020. d-15

EXAMENES UNIVERSITARIOS, preparamos. Numerosos certificados, aprobación. Instituto Mercantil. Bandera 287, Teléfono Inglés 273. 24-D

INGRESOS ESCUELA MILITAR Policía Naval, Ingenieros, prepárase Instituto Mercantil, Bandera 287. Profesorado titutlado. —También domicilio. 23-d

LAS EXECRABLES ADULTERAciones de la leche, producen millares de Víctimas. Dr. Rossiter. La Lechería Durham, Ñuñoa, reparte a domicilio, $ 0.50 litro. Ordenes: señor Mena, Bandera 287, esquina Huérfanos, teléfono Inglés 273, central. Envíase lactodensímetro y pesa-leche para comprobarla; además, llave para el tarro.

MATRICULA ABIERTA CURsos vacaciones; principiarán 15 Enero. Bandera 84. Director Arturo Zanelli. d-31

NOVELAS, DICCIONARIOS, MAnuales industriales, historia, libros de estudio, compro. San Diego 371. 1584-d-9

MAQUINARIAS E INDUSTRIA

FABRICA DE CARPAS, TELOnes.—Avisa a su clientela y favorecedores se trasladó a su nuevo local Moneda 1462, al lado del gran Garage "La Moneda". Teléfono Inglés 5073. Tomás Novak. 7818-e-5

INDUSTRIALES, TENGO PEDIdos de industrias para grandes, pequeños capitalistas oficina de negocios industrias, Carlos Aldunate Bascuñán, Compañía 1264, Casilla No. 773. 2144-d-7

MUEBLES Y VARIOS

MUEBLES CON GRANDES FAcilidades, vendo, San Antonio 62. Entrega inmediata. 29-d

PIANOS NUEVOS Y DE OCAsión. Autopianos, armonios, fonolas, composturas, cambio y afinaciones, trabajos garantidos, materiales para talleres, atendemos órdenes de provincias. César Rau. Moneda 1375. 2201-d-8

PIANOS, AUTOPIANOS, AFINAciones reparaciones, atiende Osorio, Huérfanos 1985, cerca Brasil. 2230-7-D

PIANOS: GRANDIOSA EXPOSIción, calidad insuperable, ocasiones extraordinarias. Casa Silva. Nataniel 135. Dic. 31

MEDICINA

CONVULSIVA, GRIPPE Y TOSES rebeldes cura **Jarabe "No más tos"** 2143-d-7

ENFERMOS CRONICOS Y DEclarados incurables. Tiene su gabinete en su propiedad: Vergara N.o 511, el conocido doctor botánico don Pedro Glvovich. Su éxito es público. Lo acreditan las personas de difícil curación que han manifestado su agradecimiento por la prensa de todo Chile, dejando constancia que han recurrido a él como un último recurso. También dan testimonio, documentos de autoridades competentes de casi toda la República y los fallos de la alta magistratura nacional. Pueden también dirigirse por correo, detallando las enfermedades por carta; se atienden y se contestan. 2225-8-D

HAGA BLANQUEAR SUS DIENtes en Moneda 1037. Clínica Dental. d-7

¡MADRES, ALIMENTOS! ALImento Meyer, $ 2.40; Harina Nestlé, $ 3.60; Fosfatina Falieres, $ 4.20; Cocoa Raff, $ 2.40; Botica Kosmos. Delicias esquina de Libertad. 1850-d-27

MONEDA 1037, CLINICA DENtal. Tratamiento seguro para blanquear dientes. d-7

NO MAS DIENTES NEGROS, consulte tratamiento en Moneda No. 1037. d-7

NERVIOSOS, NEURASTENICOS. Cansancio cerebral, impotencia. Su gran remedio "Cerebrol", llegó. Daube y Cía. y Boticas surtidas. 3-e

RECETAS BIEN HECHAS, SIN falsas réclames. Farmacia Moderna, San Diego 255. 22-1

SORDOS: AUNQUE SEAN MUY sordos, incurables me obligo haceros oír perfectamente bien. Soy el único que hay en Chile, quizá el único en Sur-América, que puede haceros oír hasta secretamente, si me lo exigen; consultándome personalmente o por Correo, dirigiéndose a Casilla 3161, en Santiago, al **Inventor del "Hectófono"**. 2193-d-8

TRATAMIENTO EFICAZ PARA dientes obscuros. Clínica Dental, Moneda 1037. d-7

OBJETOS PERDIDOS

MALETIN CON PAPELES OLVIdados en carro Maestranza. Gratificación por su devolución a A. Prat 416. 2203-d-8

OCUPACIONES

FUNDIDORES EN BRONCE Y fierro se necesitan, Herrería, Sotomayor 347. 2209-d-8

FABRICA DE CALZADO, BAScuñán 55. Necesita sacador de punteras. 2234-8-D

HERREROS, CARROCEROS, MAjadores y oficiales de banco, necesita Fábrica de Cerveza Providencia, carro No. 27. 2129-d-7

JOVEN CON CONOCIMIENTO contabilidades, inglés, desea ocupación. Contador. Teatinos 10. 2205-d-7

NECESITAMOS SEÑORITA COMpetente para la venta. 21 de Mayo 543. 1-d

NECESITO BUEN MAQUINISTA para fabricación de puertas y ventanas. Talleres San Vicente. Sección Carpintería. 2160-D-8

NECESITO EMPLEADO Y MOZO con buena recomendación. Estado 217. 2626-8-D

NIÑA PARA CUIDAR GUAGUA se necesita. Buen sueldo. San Eugenio 290. Población Suárez Mugica.

SIRVIENTE HOMBRE SE NECEsita en Delicias 580. d-7

SEÑORITA CON BUENOS INformes para hacerse cargo de cigarrería y taller de impresión de tarjetas, necesito. Presentarse esta tarde de 3 a 5. Galería San Carlos, entrando por Plaza de Armas. 2196-d-7

SE NECESITA Srta. FARMACEUtico para atender Botica en Rancagua.— R. Zúñiga Hnos, Casilla No. 83. 2123-d-10

SACADORES DE PAPAS, HOMbres, mujeres y niños necesita la Chacra Santa Julia de Ñuñoa. Av. Sur N.o 4031. N.o 4031. 7-D.

SEÑORA PARA LA COCINA CON hija para la mano, necesita familia, tres personas, casa muy central. Dirigir carta. Casilla 419. 2228-7-D

SERVIDUMBRE, LA MEJOR DE Santiago. Pídala, Bandera 339. No equivocarla. 2191-d-7

SE NECESITA JOVEN COMPEtente para la venta calzado.—Botería Arco Iris.— Puente 765.

PROFESIONES E INDUSTRIAS

ALFOMBRA LIMPIA, LAVA, guarda la Higiénica. Vacum Cleaner. Huérfanos 825. Teléfono 140. Santa Elena. Maestranza 918.

ASEO, ENCERO, RECORRIDOS de pisos hace la Vacum Cleaner. Maestranza 918. Teléfono 140. Santa Elena. Huérfanos 825. 2202-d-7

CALADOS A $ 0.20 METRO, INcluso seda) y ojales a 0.20 doc. Ahumada 51. "Al Precio Fijo". 2213-d-7

CONFECCIONES PARA SEÑORAS especialidad en trajes fantasía y sastrería. Bordados artísticos, trans formaciones. Trabajos Garantidos. Libertad 23. 1963-D-15

ENCERO, LUSTRO PISOS DOS manos cera, precio baratísimo. Serrano 143. 2080-8-d.

DENTADURAS VARIOS SISTEmas: fijos o movibles. Garantízase rapidez, comodidad, perfección. Composturas en 3 horas. Consultorio Dental Salazar Roijers. Alameda 2704 (Portal Edwards). 2102-17-D

GRAN LAVANDERIA LA NUEVA Española. Especialidad ropa familia y caballeros. San Antonio No. 77. 2217-d-7

GRABADOR J. POBLETE R., Bandera 147, Santiago. Unico establecimiento en Chile que posee maquinarias para grabar, movidas por fuerza eléctrica. Acuñaciones de medallas e insignias. d-21

LOS MEJORES LETREROS Y pinturas edificios hace San Diego 163. 10-d

MODAS, CONFECCIONES, TRAjes sastre: corte y prueba: $ 10. Nataniel 350. 2163-D-8

MANUEL MUÑOZ, TAPICERO. Se ofrece para trabajos particulares. Santa Rosa 537. 2141-d-7

MODISTO EXTRANJERO ESPEcialidad en trajes sastre, atiendo a domicilio. Hago composturas. Maturana 1143. 4145-d-9

REMATES

REMATE VOLUNTARIO. — ANte el Tercer Juzgado Civil de Santiago se verificará el 16 de Diciembre próximo a las 3.30 P. M., el remate del sitio y chalet Avenida Vicuña Mackenna N.o 1240, por el bajo mínimum de $ 45,000, pagadero reconociendo deuda Banco Hipotecario originaria de $ 20,000 y el resto mitad al contado, mitad a seis meses plazo. Además se rematará sitio N.o 11, manzana D., Población Domingo José Ugarte, Pasaje María Ugarte, por el mínimum de $ 2,000 al contado. Bases y antecedentes en la Secretaría del Tercer Juzgado, expediente Schmitz de Wenz, permiso para enajenar. 1919-14-n

VERANEO

ARRIENDO PARA ENERO Y FEbrero casa de todo confort, Cerro Concepción, Valparaíso. Un paso del ascensor, amoblada. Balcones grandes con vista al mar. No trato con agentes.—N. C., Casilla No. 495. 9-D.

ARRIENDO EN CARTAGENA por temporada de verano el hermoso "Chalet Parque Villa Arteaga", con muebles, toda clase de comodidades. Tatar:. Serrano. 78, 10—12. 2073-7-D

VERANEANTES.— VALPARAISO Arriendo casa regiamente amoblada para temporada verano. Referencias: Máximo Gómez Mujica. Independencia 509. Valparaíso. 7-D

VALPARAISO, ARRIENDASE amoblada casa Calle Blanco, frente Royal Hotel, diez ventanas al mar, tres meses, dirigirse casilla 291, Valparaíso. 1730-23-D

VIÑA DEL MAR, CALLE CAStillo 110, casa altos, cerca playa y estación Miramar, arriendo amoblada, tres dormitorios, sala, escritorio, comedor, cocina, gas, baño, cuarto sirviente, etc., gran galería, luz eléctrica. Dirigirse misma casa o M. Yelic, Casilla 905, Valparaíso. 7-D.

VERANEANTES. — VALPARAIso. Arriendo casa regiamente amoblada para temporada verano. Referencias: Máximo Gómez Mujica. Independencia 509, Valparaíso. d-7

PROPUESTAS

MUNICIPALIDAD DE SANTIAGO —Artículos para automóviles.— De orden de la Alcaldía, se piden propuestas públicas para la provisión de diferentes artículos que necesitarán los automóviles municipales durante el año 1920, con arreglo a las bases que se pueden consultar en la Dirección de Obras Municipales y en esta Tesorería. Las propuestas se abrirán en la Sala de la Alcaldía, el 30 de Enero del año próximo, a las 4 de la tarde.—Santiago, 17 de Noviembre de 1919.—El Tesorero Municipal. 30-e

MINISTERIO DE GUERRA. — Propuestas. — Se piden propuestas públicas para la provisión de uniformes para las tropas del Ejército. Las propuestas se abrirán en el Departamento Administrativo Militar, el día 12 de Diciembre próximo a las 15 horas (3 P. M.) Bases y demás antecedentes pueden consultarse en la Oficina General de Vestuario y Equipo del Ejército, Santo Domingo N.o 3317. — **El jefe del Departamento Administrativo.** 12-D-

SE PIDEN PROPUESTAS PARA puertas y ventanas para el edificio en construcción, Avenida Irarrázaval frente Avenida Chile España. Planos y antecedentes en el mismo edificio. 2134-D-8

MUNICIPALIDAD DE SANTIAGO —Materiales de pavimentación.— De orden de la Alcaldía, se piden propuestas públicas con el objeto de proveer a la Dirección de Obras Municipales de adoquines para la pavimentación de la ciudad, con arreglo a las bases que pueden ser consultadas en la Dirección de Obras Municipales y en esta Tesorería. Las propuestas se abrirán en la Sala de la Alcaldía el 13 de Enero próximo, a las 4 P. M.—Santiago 10 de Octubre de 1919.—El Tesorero Municipal. 9-a

MUNICIPALIDAD DE SANTIAGO —Provisión de artículos.—De orden de la Alcaldía se piden propuestas públicas para la provisión de artículos que necesitará la Policía de Aseo en el año 1920, con arreglo a las bases que se pueden consultar en esta oficina y en la Prefectura de Policía de Aseo. Las propuestas se abrirán el día 26 de Diciembre próximo, a las 4 de la tarde, en la Sala de la Alcaldía Municipal.—Santiago, 24 de Septiembre de 1919. El Tesorero Municipal. 24-1

MUNICIPALIDAD DE SANTIAGO —Provisión de medicinas y otros— De orden de la Alcaldía, se piden propuestas públicas para proveer al Dispensario Municipal de Ojos, de las medicinas, instrumentos y útiles sanitarios que necesita para el año 1920, con arreglo a las bases que se pueden consultar en dicho dispensario y en esta Tesorería. Las propuestas se abrirán el 29 de Diciembre próximo, a las 4.30 P. M. en la Sala de la Alcaldía.—Santiago, 26 de Septiembre de 1919.—El Tesorero Municipal. 27-1

MUNICIPALIDAD DE SANTIAGO —Artículos de escritorio e impresión de documentos.—De orden de la Alcaldía se piden propuestas públicas para proveer a las oficinas municipales de los artículos de escritorio y de los libros en blanco y documentos impresos que necesitarán durante el año 1920, con arreglo a las bases que se pueden consultar en esta Tesorería. Las propuestas se abrirán el 22 de Diciembre próximo, a las 4.30 de la tarde, en la Sala de la Alcaldía— Santiago, 17 de Septiembre de 1919.—El Tesorero Municipal. 18-1

MUNICIPALIDAD DE SANTIAGO —Alumbrado público.—De orden de la Alcaldía se piden propuestas públicas con el objeto de colocar 18 lámparas eléctricas de 100 bujías en la carretera sur de la Alameda de las Delicias entre las calles de San Borja y avenida General Velásquez, conforme a las bases y especificaciones que se pueden consultar en la Dirección de Obras Municipales y en esta Tesorería. Las propuestas se abrirán en la Sala de la Alcaldía el 30 de Enero próximo, a las 4.30 de la tarde. —Santiago 25 de Octubre de 1919. —El Tesorero Municipal. 25-e

MUNICIPALIDAD DE SANTIAGO —Reparación de edificio.— De orden de la Alcaldía se piden propuestas públicas para llevar a efecto reparaciones urgentes en el edificio de propiedad municipal situado en la calle de Gálvez 157, ocupado por un Dispensario, con arreglo a las bases y especificaciones que pueden consultarse en la Dirección de Obras Municipales y en esta Tesorería. Las propuestas se abrirán en la Sala de la Alcaldía el 12 de Febrero de 1920, a las 4.30 P. M.—Santiago, 10 de Noviembre de 1919.—El Tesorero Municipal. 8-Feb.

PROPUESTAS. — LA DIRECción General de Teléfrafos pide propuestas para la provisión de dos mil cuatrocientos veintisiete (2.427) quintales métricos de pasto aprensado de segundo corte y cuatrocientos cinco quintales métricos de avena. Véase "Diario Oficial" del 5 de Diciembre y siguientes. D-10

JUDICIALES

EXTRACTO.— CERTIFICO QUE, POR escritura otorgada ante mí el veinticuatro del presente, don Ricardo Bustamante, en unión de un comanditario, formó una sociedad en comandita simple para girar en esta plaza y dentro del país en la compra y venta de cueros de todas clases ya sean en bruto o salados y compra y venta de grasa en bruto o fundida y cualquier otro negocio que se derive de este comercio. La razón social es "Bustamante y Compañía, que será usada por el gestor, señor Bustamante, quien tendrá también la administración. El capital social es veinte mil pesos aportados por el comanditario; el gestor aporta su industria y trabajo personal. La duración de la sociedad es de cinco años a contar de la fecha de la escritura.— Santiago, 27 de Noviembre de 1919.—D. Lizana D., notario. 1928-9-D

ADQUISICION DE PROPIEDAD.—Doña Juana Berguño, es dueña de una propiedad en Renca de este departamento, que deslinda: al norte, terreno de Carmen González; al sur, hoy camino público; al Oriente, terreno de Juan González y al Poniente, Tránsito [illegible] grete. Está en posesión tranquila y no interrumpida de esta propiedad por más de treinta años, y se da este aviso para los efectos de su inscripción en el Conservador de Bienes Raíces.— Santiago, Noviembre tres de mil novecientos diecinueve.

INVENTARIO SOLEMNE.— POR DEcreto del señor juez del 3.er Juzgado Civil de esta ciudad de fecha 28 de Noviembre, procederé a la facción del inventario solemne de los bienes quedados al fallecimiento de don Esteban Luis Rojas, el 19 del presente, a las 10 horas, en mi oficina de los tribunales de Justicia, (edificio antiguo). — Leoncio Arriagada B., receptor. D-1

REMATE.— POR RESOLUCION DEL 4.o Juzgado Civil se ordenó sacar a remate la propiedad situada en la calle de Maipú número 1156, de esta ciudad, para el 8 de Enero de 1920, a las 3 P. M., por el mínimum de $ 3,066.67, pagaderos al contado. Bases y antecedentes en la secretaría, juicio Gustavo Balmaceda V. con Francisco 2.o Espina y otra. 2166-D

REMATE JUDICIAL.— EL 9 DE DIciembre próximo, a las 3 de la tarde se rematará en el Tercer Juzgado Civil de esta ciudad la casa y sitio N.o 11 de la Avenida Lazo, Población San Nicolás, Comuna de San Miguel de este departamento. Mínimum: $ 33,333.32, dos tercios del avalúo municipal vigente. El precio se pagará: 3.a parte al contado, 3.a a 6 meses y 3.a a un año, con el 8 o|o. Bases en la secretaría del Juzgado, expediente del Banco Anglo-Sudamericano, Ldo., con doña Elisa Meza Pa co. Más datos en la oficina de don berto Arriagada Bravo, Morandé 440.— Santiago, Noviembre 7 de 1919.— Guzmán, secretario.

PRESTAMOS DE DINERO

$ 15,000 — COLOCO EN HIPOteca, interés corriente, tramitación rápida. Valdivieso. Huérfanos 2207

20 MIL PESOS NECESITO CON garantía hipotecaria, me entiendo con capitalista. Avenida Portales 2784. —Propietario. 2078

BOMBAS

CUERPO DE BOMBEROS.— Cítase a las Compañías a elección de oficiales generales para 1920, el Lunes 8 del actual, a la 1.30 de la tarde.—**El Secretario General.**

1.a COMPAÑIA DE BOMBEROS SANTIAGO. — Deber y Constancia. — Cito a la Compañía a reunión para el Lunes 8 a la 1 P. M. Elecciones de oficiales generales y de compañía, para 1920; admisión de voluntarios y asuntos a que haya lugar. — El Secretario.

3.a Cía. DE BOMBEROS "CLARO y Abasolo).—Cito a la Compañía a reunión para el Lunes 8 del presente, a la 1.30 P. M. Elección de oficiales generales y de compañía para el año 1920.—**El Ayudante.**

5.a Cía. DE BOMBEROS.—Bomberos "Arturo Prat".—Cito a la Compañía a reunión para el Lunes 8, a la 1.30 P. M. Elección de oficiales generales, de compañía y miembros de la Junta de Disciplina para 1920.—**El Secretario.**

5.a Cía. DE BOMBEROS.—Bomba "Arturo Prat".—Cito a la Compañía a ejercicio para el Lunes a las 4 P. M.—**El Secretario.**

6.a COMPAÑIA DE BOMBEROS —Reunión de compañía para el Lunes 8 del presente, a las 1.30 P. M. Elección de oficiales generales. Informe de la comisión revisora de libros. Admisión de voluntarios y demás a que hubiere lugar. Cítase a las 3 P. M. a repartición de premios. — El secretario.

7eme. COM. DE POMPIER "Honneur et Patrie".—Reunión générale ordinaire pur le Lundi 8 courant a 1 h. 30 de s'apres midi. Election des officiers du Corps et re Compagnie pour l'annie 1920.—**Le Secretaire.**

8.a COMPAÑIA DE BOMBEROS —La Unión es Fuerza. — Cito a la Compañía a sesión para el Lunes 8 del presente, a las 1 P. M. para la elección de oficiales generales y de compañía para 1920.— El secretario.

10.a COMPAÑIA DE BOMBEROS —Bomba España. — Cito a la Compañía a elecciones de oficiales generales y de Compañía para el ejercicio de 1920, el Lunes del corriente, a las 1.30 P. M.— El secretario.

12.a COMPAÑIA DE BOMBEros. — Chile Excelsior. — Cito a la Compañía a reunión ordinaria para el Lunes 8 del presente, a la 1.30 de la tarde. Elecciones de oficiales generales y de compañía para 1920, y admisión de voluntarios. — El secretario.

FOLLETIN (24)

LLUVIA DE PRIMAVERA

Le estrechó con vigor la mano entre sus dedos fuertes y blancos.

No era su mano mucho más pequeña que la de él; pero sí, más caliente, **más** suave y más llena de vida.

—¿Sabe usted lo que se me está ocurriendo?

—¿Qué se le ocurre a usted?

—No se enfadará usted ¿verdad? Dice usted que es su novia. ¿Es que acaso... acaso no podía ser [illegible] otra manera?

Sanín frunció las cejas.

—No la comprendo a usted, María Nikolayevna.

María Nikolayevna sonrióse, sacudió la cabeza y echó atrás los cabellos, que le caían sobre las mejillas.

—¡Es encantador!—profirió medio pensativa, medio distraída.— ¡Un caballero! ¡Vaya usted, después de esto, a creer a las gentes que aseguran que ya no existen idealistas!

María Nikolayevna hablaba durante todo este tiempo en ruso, con una pureza perfecta; el verdadero ruso de Moscú, la lengua del pueblo, y no la de la nobleza.

—¿Se ha educado usted, probablemente, en su casa, en una familia piadosa y patriarcal?—preguntó.

Y luego añadió:

—¿De qué Gobierno es usted?

—Del Gobierno de Tula.

—¡Hombre! ¡De modo que somos paisanos! Mi padre... seguramente sabrá usted quién era mi padre.

—Sí, lo [illegible] —Nació [illegible] Tular Bueno, bien está... vamos ahora a ocuparnos de nuestro asunto.

—¿Cómo de nuestro asunto?... ¿Qué quiere usted decir con eso?

María Nikolayevna medio cerró los ojos y preguntó:

—¿Pero para qué ha venido usted aquí?

Cuando entornaba así los ojos, su expresión hacíase muy cariñosa y un poco burlona; al abrirlos todo lo grandes que eran, en su brillo luminoso, casi frío, bullía algo maligno... algo amenazador. Prestaban a aquellos ojos una particular **belleza** las cejas espesas, un poco prominentes, como de marta .

—¿No quiere usted que le compre su hacienda? ¿No necesita usted dinero para su casamiento?

—Sí, lo necesito.

—¿Mucho?

—Para los primeros gastos, me contentaría con unos cuantos miles de francos. Su esposo conoce mis tierras. Podía usted consultar con él... yo pediría un precio módico...

María Nikolayevna movió la cabeza a uno y otro lado.

—**En primer lugar**—comenzó a decir, separando las palabras y dando golpecitos con los dedos en la extremidad de la manga de Sanín, yo no tengo costumbre de consultar a mi marido, a no ser cuando se trata de comprar objetos de tocador, porque en eso es un verdadero artista... **En segundo lugar**, ¿por qué dice usted que fijará un precio barato? Yo no quiero aprovecharme de que esté usted ahora muy enamorado y dispuesto a todos los sacrificios... No acepto ningún sacrificio de usted. ¿Cómo? En vez de estimular en usted... ¿cómo le diría mejor?.... de favorecer unos sentimientos tan nobles, ¿iba yo a sacarle el pellejo? Eso no está en mis costumbres; pues, aunque en muchas ocasiones no tengo piedad de las [illegible] es de otra manera.

Sanín no podía comprender si se burlaba de él o hablaba en serio, y solamente se decía para sí: "¡Oh, contigo hay que estar muy alerta!"

Entró un criado trayendo en una bandeja un **samovar** ruso, un servicio de té, crema y bizcochos. Puso todo aquello encima de la mesa, entre Sanín y la señora Polósof, retirándose en el acto.

Ella le sirvió una taza de té.

—¿No le disgusta?...— preguntó sirviéndole el azúcar **con** los dedos **aunque** las tenacillas estaban encima de la mesa.

—¡Por Dios! De una mano tan hermosa...

No acabó la frase, y por poco se ahoga con un sorbo de té.

Ella, sin quitarle los ojos, le miraba fijamente.

—He ofrecido mis tierras por un precio módico—continuó Sanín—porque ahora se halla usted en el extranjero, y no puedo suponer que tenga usted mucho dinero disponible; además, comprendo que la venta... o la compra de una finca en tales condiciones, tiene algo de anormal, y debo tener esto en cuenta.

Sanín se enredaba y cortaba las frases, y María Nikolayevna, que se había reclinado silenciosamente en el respaldo de la butaca, cruzó los brazos y siguió mirándole con aquella misma fija y clara mirada.

Sanín, al fin, se quedó callado.

—Hable usted, hable usted—dijo ella, como acudiendo a su ayuda;—le escucho, me es agradable oírle; hable usted.

Sanín se puso a describir su hacienda, explicando cuántas hectáreas tenía, dóndé se encontraba, sus dependencias y la renta que podía sacarse de ella... Hasta hizo mención de la pintoresca situación de la casa. María Nikolayevna continuaba clavando en él su mirada, cada vez más clara y penetrante, moviendo sus labios ligeramente, sin sonreír, y mordiéndoselos de cuando en cuando. Finalmente se sintió turbado otra vez, y de nuevo quedó silencioso.

—Dimitri Pablovich— empezó a decir María Nikolayevna, y se detuvo pensativa...— Dimitri Pablovich—repitió al cabo de un instante—¿sabe usted una cosa? Estoy segura de que la compra de su hacienda es para mí un negocio ventajoso, y que nos arreglaremos; pero tiene usted que darme... dos días, sí, dos días... ¿No será usted capaz de **estar separado** de su novia un par de días? No le detendré más tiempo contra su voluntad, le doy mi palabra. Pero si necesita usted ahora mismo cinco o seis mil francos, se los prestaré con mucho gusto y luego ya ajustaremos las cuentas.

Sanín se levantó diciendo:

—Debo agradecerle, María Nikolayevna, su cordial disposición para servir a un hombre, casi desconocido para usted... Pero si a usted le viene bien así, prefiero esperar su resolución acerca de mi finca, y me quedaré aquí dos días.

—Sí, me viene bien así, Dimitri Pablovich. ¿Y le será a usted difícil? ¿Mucho? Diga usted.

—Quiero a mi novia, María Nikolayevna, y me cuesta mucho separarme de ella.

—¡Ah, es usted una persona digna de admiración!— exclamó suspirando María Nikolayevna.— Le prometo hacerlo lo más pronto posible. ¿Se va usted?

—Ya es tarde—observó Sanín.

—Y le hace falta descanso después del viaje, y de esa partida de burro con mi marido. Diga, ¿es usted muy amigo de Hipólito Sidorovich, mi marido?

—Nos hemos educado en el mismo colegio.

—¿Ya era así entonces?

—¿Cómo "así"?—preguntó Sanín.

María Nikolayevna se echó a reír a carcajadas, y lo hizo de tal modo, que su rostro se puso muy encarnado. Llevóse el pañuelo a los labios, se levantó de la butaca, y, balanceándose como si se sintiese fatigada, acercóse a Sanín y le tendió la mano.

Despidióse de ella, y se dirigió a la puerta.

—Procure usted venir mañana temprano, ¿oye usted?—le gritó cuando salía del salón.

Volvióse Sanín y la vió de nuevo medio echada sobre una butaca con las manos detrás **de la cabeza**....

Las anchas mangas de la blusa se habían corrido casi hasta los hombros y era imposible no confesar que la postura de aquellos brazos y toda su figura eran un verdadero encanto.

XXXVI

Mucho después de media noche estaba todavía encendida la lámpara en el cuarto de Sanín, el cual, sentado a la mesa, escribía a "su Gemma".

Le contaba todo; le describía los Polósof, marido y mujer, y sobre todo sus propios sentimientos, y terminaba diciéndole que podían verse ya dentro de tres días (con tres signos de exclamación).

Por la mañana muy temprano llevó la carta al correo y se fué a pasear al jardín del **Kurhaus**, donde estaba ya tocando la música.

Aun había poca gente; estuvo un poco delante del kiosko de la orquesta, oyó un **potpourri de Roberto il Diavolo**, tomó café, y buscando luego una alameda solitaria, se sentó en un banquito y quedó pensativo.

El mango de una sombrilla, manejado con viveza y energía, le pegó en el hombro, haciéndole estremecerse.

Delante de él vestida con un traje ligero de gasa de color gris verdoso, con sombrero de tul blanco y guantes de piel de Suecia, fresca y rosada como una mañana de estío, y conservando todavía en los movimientos y en las miradas la huella de un sueño tranquilo, apareció María Nikolayevna.

—Buenos días—exclamó.— Le he mandado a usted recado, pero ya había usted salido. Acabo de beber mi segundo vaso... Me obligan, sabe usted, a tomar las aguas.... e ignoro por qué. ¿No estoy acaso sana? Y tengo que pasear después una hora entera. ¿Quiere usted acompañarse? Tomaremos juntos el café.

—Ya lo he tomado—contestó Sanín levantándose;—pero tengo mucho gusto en pasear con usted.

—Bueno, deme usted su brazo.. No tenga usted miedo, que como su novia no está aquí, no le verá.

Sanín se esforzó en sonreír.

Cada vez que María Nikolayevna aludía a su novia, experimentaba una impresión desagradable. Sin embargo, se inclinó presuroso y solícito.... El brazo de María Nikolayevna se apoyó en el suyo dejándolo resbalar con un movimiento suave y lánguido, como ciñéndose a él.

—Vamos por aquí—dijo echándose al hombro la sombrilla abierta.—En este parque me encuentro como en mi casa: le llevaré por sitios bonitos. Y ¿sabe usted una cosa? (Empleaba con frecuencia esta frasecilla). Ahora no vamos a hablar de nuestro negocio: lo dejaremos para después de almuerzo; ahora tiene usted que hablarme de sí mismo... para que sepa yo con quién trato, y luego, si usted quiere, le le hablaré yo de mí. ¿Estamos conformes?

—Pero María Nikolayevna, ¿qué puede haber para usted de interesante...?

—Espere usted, espere usted, que no me ha comprendido. No es que me proponga coquetear con usted,—dijo María Nikolayevna encogiéndose de hombros. —¿Cómo había de hacerlo con un hombre que tiene una novia que es como una estatua antigua? Es que usted tiene una mercancía y yo soy el comprador, y deseo saber cómo es esa mercancía. A ve dígame cómo es. Quiero ente me, no sólo de lo que compro, s no a quién se lo compro. Esta es la regla de mi padre. Vamos, em piece usted..., pero no lo tom usted desde la infancia, por ejem plo. ¿Hace mucho que está usted en el extranjero? Y, hasta ahora ¿en dónde ha estado usted? Pero no vaya usted tan de prisa, que no hay nada que nos apure.

—He venido aquí desde Italia en donde he pasado algunos meses.

—Por lo visto todo lo italiano tiene un atractivo especial para usted. Es raro que no haya encontrado **allí** el objeto de sus an sias. ¿Le gusta el arte? ¿La pintura? ¿O tal vez más la música?

—El arte me gusta en general. Me gusta todo lo bello.

—¿Y la música?

—La música también.

—En cambio a mí no me gusta nada. Me agradan sólo las canciones rusas;... pero en el campo y en la primavera... cuando se baila, ¿sabe usted?... Las camisetas rojas, los abalorios, la hierba tierna de los prados, el olor a heno... ¡Qué delicia! Pero no hablemos de mí. Siga dome.

Al andar iba mirando María Nikolayevna a Sanín.

Como era de elevada estatura su cara se hallaba a la misma altura que la de él.

Púsose éste a hacer su relato primero como contra su gusto, pero después casi con [illegible] María Nikolayevna lo escuchaba con gran atención; pero además, parecía tan [illegible] inducía involuntariamente a los demás a franquearse.

Poseía el gran don de la dialidad, le terrible don de la **miliarité**, de que habla el **nal de Retz.**